

# کاربر تولید محتوا

شاخه : کاردانش  
زمینه : خدمات  
گروه تحصیلی : کامپیوتر  
زیر گروه : کامپیوتر  
نام رشته مهارتی : تولید محتوای الکترونیکی  
شماره رشته مهارتی : ۳۲۳-۱۰۱-۱۷-۳  
کد رایانه ای رشته مهارتی : ۶۲۷۲  
نام استاندارد مهارت مبنا : کاربر Capturing  
کد استاندارد متولی : ۹۱-۱۵/۱۱-ف-ه  
کد رایانه نظری : ۴۱۰۷۶  
کد رایانه عملی : ۴۱۰۷۷

سرشناسه	:	نوبخت، مهرنوش، ۱۳۶۲-
عنوان و نام پدیدآور	:	کاربر تولید محتوا
مشخصات نشر	:	تهران : شرکت چاپ و نشر کتاب‌های درسی ایران، ۱۳۹۴.
مشخصات ظاهری	:	۳۲۸ ص. : مصور (رنگی)
شابک	:	۹۷۸-۹۶۴-۵-۲۳۹۴-۰
وضعیت فهرست‌نویسی	:	فیبای مختصر
یادداشت	:	این مدرک در آدرس <a href="http://opac.nlai.ir">http://opac.nlai.ir</a> قابل دسترسی می‌باشد.
شناسه افزوده	:	سهرابی، رضا، ۱۳۵۶-
شناسه افزوده	:	سازمان پژوهش و برنامه‌ریزی آموزشی. اداره کل نظارت بر نشر و توزیع مواد آموزشی
شماره کتابشناسی ملی	:	۳۶۱۲۰۶۷
تاریخ درخواست	:	۱۳۹۳/۰۶/۲۹
تاریخ پاسخگویی	:	۱۳۹۳/۰۶/۳۰
کد پیگیری	:	۳۶۱۰۵۴۳

همکاران محترم و دانش‌آموزان عزیز :

پیشنهادات و نظرات خود را درباره محتوای این کتاب به نشانی تهران -  
صندوق پستی شماره ۴۸۷۴/۱۵ دفتر تألیف کتاب‌های درسی فنی و حرفه‌ای و  
کار دانش، ارسال فرمایند.

tvoccd@roshd.ir

پیام‌نگار (ایمیل)

www.tvoccd.medu.ir

وب‌گاه (وب‌سایت)

## وزارت آموزش و پرورش سازمان پژوهش و برنامه‌ریزی آموزشی

برنامه‌ریزی محتوا و نظارت بر تألیف : دفتر تألیف کتاب‌های درسی فنی و حرفه‌ای و کار دانش  
نام کتاب : کار بر تولید محتوا - ۶۱۲/۲۰  
مؤلفان : مهرنوش نوبخت، رضا سهرابی  
اعضای کمیسیون تخصصی : محمدرضا شکرریز، محمد عباسی، نیلوفر بزرگ نیا طبری، علی قنبری، شهناز علیزاده  
نادیه ماجدی، آرزو عزیزی و مهیار بازوکی  
آماده‌سازی و نظارت بر چاپ و توزیع : اداره کل نظارت بر نشر و توزیع مواد آموزشی  
تهران : خیابان ایرانشهر شمالی - ساختمان شماره ۴ آموزش و پرورش (شهید موسوی)  
تلفن : ۹-۸۸۸۳۱۶۱، دورنگار : ۰۹۲۶۶-۸۸۳، کد پستی : ۱۵۸۴۷۴۷۳۵۹

وب‌سایت : www.chap.sch.ir

مدیر امور فنی و چاپ : لیدا نیک‌روش

طراح گرافیک و صفحه‌آرا : محمد عباسی

طراح جلد : ناهید معین‌الرعایاتی

حروفچین : فاطمه باقری‌مهر

مصحح : علی مظاهری نظری‌فر، علی نجمی

امور آماده‌سازی خیر : فریبا سیر

امور فنی رایانه‌ای : حمید ثابت کلاچاهی، راحله زادفتح اله

ناشر : شرکت چاپ و نشر کتاب‌های درسی ایران - تهران - کیلومتر ۱۷ جاده مخصوص کرج - خیابان ۶۱ (دارویخش)

تلفن : ۵-۴۴۹۸۵۱۶۱، دورنگار : ۰۴۴۹۸۵۱۶۰، صندوق پستی : ۱۳۹-۳۷۵۱۵

چاپخانه : شرکت چاپ و نشر کتاب‌های درسی ایران «سهامی خاص»

سال انتشار و نوبت چاپ : چاپ دوم ۱۳۹۴

حق چاپ محفوظ است.

ISBN 978-964-05-2394-0

شابک ۹۷۸-۹۶۴-۰۵-۲۳۹۴-۰



باید استعدادها را به کار بیندازند و دولت و ملت (ایران) تأیید کنند این کسانی را که  
اختراع و ابداع می‌کنند؛ تا انشاء الله ایران خودش همه چیز را بسازد و مستقل شود.  
امام خمینی(ره)

## مجموعه کتاب های درسی رشته کامپیوتر شاخه کاروانش - استاذار و وزارت فرهنگ و ارشاد اسلامی

رشته تصویرسازی با رایانه	رشته طراحی و توسعه صفحات وب	رشته تولید محتوای الکترونیکی
مفاهیم پایه فناوری اطلاعات	مفاهیم پایه فناوری اطلاعات	مفاهیم پایه فناوری اطلاعات
سیستم عامل مقدماتی	سیستم عامل مقدماتی	سیستم عامل مقدماتی
اطلاعات و ارتباطات	اطلاعات و ارتباطات	اطلاعات و ارتباطات
واژه پرداز Word2007	واژه پرداز Word2007	واژه پرداز Word2007
صفحه گسترده Excell2007	صفحه گسترده Excell2007	صفحه گسترده Excell2007
ارایه مطالب PowerPoint2007	ارایه مطالب PowerPoint2007	ارایه مطالب PowerPoint2007
نرم افزارهای اداری تکمیلی	نرم افزارهای اداری تکمیلی	نرم افزارهای اداری تکمیلی
بانک اطلاعاتی Access2007	بانک اطلاعاتی Access2007	بانک اطلاعاتی Access2007
سیستم عامل پیشرفته	سیستم عامل پیشرفته	سیستم عامل پیشرفته
برنامه نویسی مقدماتی	برنامه نویسی مقدماتی	برنامه نویسی مقدماتی
طراحی امور گرافیکی با رایانه	طراحی امور گرافیکی با رایانه	طراحی امور گرافیکی با رایانه
کاربر Illustrator	کاربر Flash	کاربر Flash
کاربر CorelDraw	طراحی صفحات وب مقدماتی	کاربر Director
	طراحی صفحات وب پیشرفته	کاربر تولید محتوا

## مجموعه کتاب های درسی رشته کامپیوتر شاخه کاروانش - اسناد و وزارت کار و امور اجتماعی

رشته تصویرسازی	رشته طراحی صفحات وب	رشته تولید چند رسانه ای	رشته برنامه نویسی پایگاه داده
مفاهیم پایه فناوری اطلاعات	مفاهیم پایه فناوری اطلاعات	مفاهیم پایه فناوری اطلاعات	مفاهیم پایه فناوری اطلاعات
سیستم عامل مقدماتی	سیستم عامل مقدماتی	سیستم عامل مقدماتی	سیستم عامل مقدماتی
اطلاعات و ارتباطات	اطلاعات و ارتباطات	اطلاعات و ارتباطات	اطلاعات و ارتباطات
سیستم عامل پیشرفته	سیستم عامل پیشرفته	سیستم عامل پیشرفته	سیستم عامل پیشرفته
واژه پرداز Word2007	واژه پرداز Word2007	واژه پرداز Word2007	واژه پرداز Word2007
صفحه گسترده Excell2007	صفحه گسترده Excell2007	صفحه گسترده Excell2007	صفحه گسترده Excell2007
ارایه مطالب PowerPoint2007	ارایه مطالب PowerPoint2007	ارایه مطالب PowerPoint2007	ارایه مطالب PowerPoint2007
نرم افزارهای اداری تکمیلی	نرم افزارهای اداری تکمیلی	نرم افزارهای اداری تکمیلی	نرم افزارهای اداری تکمیلی
طراح گرافیک رایانه ای	طراح گرافیک رایانه ای	طراح گرافیک رایانه ای	برنامه نویسی مقدماتی
شهروند الکترونیکی	نرم افزار گرافیکی FlashMx	شهروند الکترونیکی	برنامه نویسی ویزوال بیسیک پیشرفته (جلد اول)
نرم افزار گرافیکی FreeHand	طراح مقدماتی صفحات وب	نرم افزار گرافیکی Director	برنامه نویسی ویزوال بیسیک پیشرفته (جلد دوم)
نرم افزار گرافیکی CorelDraw	رایانه کار Interdev	تدوین فیلم و صدا SSP	مدیریت پایگاه داده
نرم افزار گرافیکی FlashMx	رایانه کار Dream Weaver	نرم افزار گرافیکی FlashMx	مهارت عمومی برنامه نویسی
	رایانه کار CLW	نرم افزار گرافیکی Authorware	

# فهرست

## فصل اول : توانایی نصب نرم افزار Snagit و شناخت محیط آن

- ۱-۱ آشنایی با نرم افزار Snagit و کاربردهای آن ..... ۲
- ۱-۲ شناخت امکانات لازم برای نصب نرم افزار Snagit ..... ۲
- ۱-۳ شیوه نصب نرم افزار Snagit ..... ۳
- ۱-۴ اجرای نرم افزار Snagit ..... ۷
- ۱-۵ شناخت اصول کار با محیط نرم افزار Snagit ..... ۸
- ۱-۶ آشنایی با حالت های مختلف Capture و ویژگی های آنها ..... ۱۰

## فصل دوم : تهیه Image توسط نرم افزار Snagit

- ۲-۱ اصطلاحات کاربردی گرفتن عکس از صفحه نمایش ..... ۱۶
- ۲-۲ مراحل انجام عملیات Capture ..... ۱۷
- ۲-۳ آشنایی با انواع ورودی در نرم افزار Snagit ..... ۱۷
- ۲-۴ آشنایی با انواع خروجی ها در نرم افزار Snagit ..... ۲۸
- ۲-۵ آشنایی با جلوه ها (Effects) ..... ۲۹
- ۲-۶ گزینه های Options ..... ۳۹
- ۲-۷ نحوه کار با Profile ها ..... ۳۹
- ۲-۸ گرفتن عکس از نرم افزار Snagit ..... ۴۰

## فصل سوم : توانایی ویرایش عکس در Snagit Editor

- ۳-۱ آشنایی با محیط نرم افزار Snagit Editor ..... ۴۸
- ۳-۲ ابزارهای منوی Draw ..... ۴۹
- ۳-۳ آشنایی با دستورات منوی Image ..... ۵۱
- ۳-۴ آشنایی با دستورات منوی Send ..... ۵۵
- ۳-۵ آشنایی با دستورات Snagit Button ..... ۵۶

## فصل چهارم : شناخت مفاهیم اولیه چند رسانه ای

- ۴-۱ آشنایی با مفاهیم مهم و کاربردی چند رسانه ای ..... ۶۴
- ۴-۲ آشنایی با گروه تولید محصولات چند رسانه ای ..... ۶۴

- ۴-۳ آشنایی با مراحل تولید پروژه‌های چند رسانه‌ای..... ۶۶
- ۴-۴ آشنایی با نرم افزارهای مورد نیاز برای ساخت پروژه چند رسانه‌ای..... ۶۶
- ۴-۵ آشنایی با نحوه رسم فلوجارت برنامه..... ۶۷
- ۴-۶ اصول تنظیم سناریوی تولید نرم افزار چند رسانه‌ای..... ۶۸

### فصل پنجم : مقدمات کار با نرم افزار Captivate

- ۵-۱ آشنایی با نرم افزار Captivate..... ۷۶
- ۵-۲ قابلیت‌های جدید نسخه ۷..... ۷۶
- ۵-۳ حداقل امکانات مورد نیاز جهت نصب..... ۷۷
- ۵-۴ تشخیص نسخه سیستم عامل..... ۷۷
- ۵-۵ شیوه نصب نرم افزار..... ۷۸
- ۵-۶ شیوه اجرای نرم افزار..... ۸۵
- ۵-۷ فارسی نویسی در نرم افزار..... ۸۵
- ۵-۸ انواع پروژه‌ها در نرم افزار..... ۸۵
- ۵-۹ ایجاد یک پروژه خالی..... ۸۶
- ۵-۱۰ اجزای محیط نرم افزار Captivate..... ۸۷
- ۵-۱۱ محیط‌های کاری مختلف (Workspace)..... ۹۱
- ۵-۱۲ ذخیره فایل پروژه..... ۹۱
- ۵-۱۳ باز نمودن یک پروژه..... ۹۲
- ۵-۱۴ تهیه نسخه پشتیبان و بازیابی آن..... ۹۳

### فصل ششم : توانایی مدیریت اسلایدها

- ۶-۱ چیدمان اسلاید (Layout)..... ۱۰۰
- ۶-۲ درج اسلاید..... ۱۰۱
- ۶-۳ حذف اسلاید..... ۱۰۱
- ۶-۴ تنظیم ترتیب اسلایدها..... ۱۰۱
- ۶-۵ نام گذاری اسلایدها (Label)..... ۱۰۲
- ۶-۶ ویرایش اسلایدها..... ۱۰۲
- ۶-۷ گروه بندی اشیا و اسلایدها..... ۱۰۲
- ۶-۸ نوشتن متن در اسلاید..... ۱۰۳

- ۶-۹ تغییر رنگ یا پس زمینه اسلاید..... ۱۰۶
- ۶-۱۰ جلوه‌های انتقالی ( Slide Transition)..... ۱۰۶
- ۶-۱۱ ایجاد اسلاید الگو ( Master Slide) ..... ۱۰۷
- ۶-۱۲ پیش نمایش اسلایدها..... ۱۰۸

### فصل هفتم : شبیه سازی محیط‌های نرم‌افزاری به صورت نمایشی

- ۷-۱ آشنایی با مفاهیم Resolution و Recording Size..... ۱۱۴
- ۷-۲ مفاهیم Demonstration و Simulation..... ۱۱۵
- ۷-۳ ایجاد یک پروژه شبیه سازی و انجام تنظیمات اولیه ضبط..... ۱۱۵
- ۷-۴ تنظیمات اولیه Recording و کلیدها..... ۱۱۷
- ۷-۵ اصول Record کردن به روش Demo..... ۱۱۹
- ۷-۶ تأکید روی گزینه‌های انتخابی..... ۱۲۲
- ۷-۷ تنظیمات اشاره گر ماوس..... ۱۲۲
- ۷-۸ استفاده از فیلم ضبط شده در پروژه اصلی..... ۱۲۳
- ۷-۹ ضبط به روش Full motion..... ۱۲۴
- ۷-۱۰ ویژگی‌های فیلم برداری در نسخه‌های جدید نرم‌افزار..... ۱۲۴
- ۷-۱۱ فیلم برداری به روش Video Demo..... ۱۲۴
- ۷-۱۲ گرفتن خروجی از فیلم..... ۱۲۸

### فصل هشتم : شبیه سازی محیط‌های نرم‌افزاری به صورت تعاملی

- ۸-۱ اصول انجام Recording تعاملی..... ۱۳۴
- ۸-۲ فیلم برداری به روش Assessment..... ۱۳۴
- ۸-۳ فیلم برداری به روش Training..... ۱۳۶
- ۸-۴ فیلم برداری به روش Custom..... ۱۳۶
- ۸-۵ ضبط پروژه‌های ترکیبی..... ۱۳۷
- ۸-۶ تنظیمات فیلم برداری..... ۱۳۹

### فصل نهم : توانایی کار با اشیا غیر تعاملی

- ۹-۱ انواع اشیا در نرم‌افزار..... ۱۴۶
- ۹-۲ خواص مشترک اشیا..... ۱۴۷
- ۹-۳ تصویر (Image)..... ۱۵۰



۱۵۱	۹-۴ عنوان متنی (Text Caption)
۱۵۳	۹-۵ اشیا ایجاد کننده Rollover
۱۵۷	۹-۶ محدوده رنگی (Highlight Box)
۱۵۷	۹-۷ ناحیه بزرگ نمایی (Zoom Area)
۱۵۸	۹-۸ پویانمایی (Animation)
۱۵۹	۹-۹ نوشته متحرک (Text Animation)
۱۵۹	۹-۱۰ ویدیو (Video)
۱۶۰	۹-۱۱ ویجت (Widget)
۱۶۲	۹-۱۲ کار با خطوط راهنما و شبکه

### فصل دهم : توانایی کار با اشیا تعاملی

۱۷۰	۱-۱ ناحیه کلیک کردنی (Click Box)
۱۷۲	۱-۲ دکمه (Button)
۱۷۳	۱-۳ جعبه متن ورودی (Text Entry Box)
۱۷۵	۱-۴ شیء هوشمند (Smart Shape)
۱۷۸	۱-۵ نمایش Branching
۱۷۸	۱-۶ آشنایی با متغیرها در نرم افزار و نحوه عملکرد آنها
۱۷۹	۱-۷ آشنایی با اکشن های پیشرفته (Advanced Action)

### فصل یازدهم : توانایی کار با صدا (Audio)

۱۹۰	۱۱-۱ افزودن صدای زمینه
۱۹۱	۱۱-۲ اضافه کردن صدا به اشیا
۱۹۲	۱۱-۳ اضافه کردن صدا به اسلاید
۱۹۲	۱۱-۴ تطبیق مدت زمان فایل صوتی با اسلایدها
۱۹۴	۱۱-۵ ویرایش صدا
۱۹۵	۱۱-۶ تنظیمات صدا در پروژه
۱۹۵	۱۱-۷ اصول و تنظیمات ضبط صدا
۱۹۶	۱۱-۸ نحوه ضبط صدا در Captivate
۱۹۸	۱۱-۹ اصول کار با Audio Management و نحوه Export صدا
۱۹۹	۱۱-۱۰ اصول کار با Speech Management

## فصل دوازدهم : توانایی کار با Timeline

- ۲۰۶..... ۱۲-۱ آشنایی با Timeline و کاربرد آن.
- ۲۰۷..... ۱۲-۲ تغییر مکان و اندازه شیء در اسلاید.
- ۲۰۷..... ۱۲-۳ تغییر زمان نمایش اسلاید.
- ۲۰۷..... ۱۲-۴ تغییر تنظیمات نمایش Timeline.
- ۲۰۷..... ۱۲-۵ اصول جا به جایی اشیاء روی Timeline.
- ۲۰۷..... ۱۲-۶ اصول Show/ Hide نمودن اشیاء روی Timeline.
- ۲۰۸..... ۱۲-۷ اصول افزایش و کاهش Object Duration.
- ۲۰۸..... ۱۲-۸ اصول همزمانی صدا با متون و تصاویر.

## فصل سیزدهم : توانایی کار با جلوه‌های متحرک سازی

- ۲۱۶..... ۱۳-۱ آشنایی با جلوه‌های متحرک سازی و کاربرد آنها.
- ۲۱۶..... ۱۳-۲ نحوه اضافه کردن جلوه به اشیاء.
- ۲۱۶..... ۱۳-۳ آشنایی با پالت Effects.
- ۲۱۷..... ۱۳-۴ شناخت انواع جلوه‌ها در پالت Effects.
- ۲۲۰..... ۱۳-۵ نحوه ذخیره و حذف جلوه‌ها.
- ۲۲۰..... ۱۳-۶ اصول ساخت یک Intro با استفاده از جلوه‌ها.

## فصل چهاردهم : توانایی وارد کردن فایل‌ها (Import) و کار کردن با Library

- ۲۲۸..... ۱۴-۱ افزودن فایل فتوشاپ به پروژه.
- ۲۲۹..... ۱۴-۲ ایجاد پروژه بر اساس پاورپوینت.
- ۲۳۱..... ۱۴-۳ درج Powerpoint Slide.
- ۲۳۱..... ۱۴-۴ درج Animation Slide.
- ۲۳۱..... ۱۴-۵ درج Video Slide.
- ۲۳۲..... ۱۴-۶ کار با Library.
- ۲۳۲..... ۱۴-۷ ایجاد آلبوم تصاویر (Slide Show).

## فصل پانزدهم : امکانات جانبی نرم افزار

- ۲۴۰..... ۱۵-۱ یادداشت گذاری روی اسلایدها (Notes).
- ۲۴۱..... ۱۵-۲ ساخت واژه نامه (Glossary).
- ۲۴۴..... ۱۵-۳ ساخت منوهای پایین افتادنی (Accordion).
- ۲۴۵..... ۱۵-۴ ساخت سربرگ (Tabs).

۲۴۷.....	۱۵-۵ ساخت پازل ( Jigsaw Puzzle )
۲۴۸.....	۱۵-۶ ساخت بازی حافظه ( Memory Game )
۲۵۰.....	۱۵-۷ نمایش تصویر با قابلیت بزرگ نمایی ( Image Zoom )
۲۵۱.....	۱۵-۸ استفاده از کاراکترهای آماده
۲۵۲.....	۱۵-۹ فرمول نویسی ریاضی

### فصل شانزدهم : ساخت آزمون‌های الکترونیکی

۲۵۸.....	۱۶-۱ ایجاد یک آزمون الکترونیکی
۲۶۸.....	۱۶-۲ نحوه صدور کارنامه
۲۷۰.....	۱۶-۳ تنظیمات آزمون
۲۷۵.....	۱۶-۴ نحوه ایجاد بانک سؤال
۲۷۷.....	۱۶-۵ نحوه ایجاد آزمون‌های تصادفی
۲۷۸.....	۱۶-۶ بازخوانی مطالب درسی در آزمون
۲۸۰.....	۱۶-۷ ایجاد دکمه آزمون مجدد
۲۸۱.....	۱۶-۸ نمایش بازخورد مناسب با توجه به قبولی یا عدم قبولی در آزمون
۲۸۲.....	۱۶-۹ پیش آزمون و آزمون‌های چند سطحی

### فصل هفدهم : تنظیمات نرم افزار و نشر پروژه

۲۹۰.....	۱۷-۱ تنظیمات پیش فرض پروژه
۲۹۱.....	۱۷-۲ تنظیمات کلی پروژه
۲۹۵.....	۱۷-۳ تغییر اندازه و خصوصیات پروژه
۲۹۶.....	۱۷-۴ تغییر پوسته پروژه
۳۰۳.....	۱۷-۵ آشنایی با مفهوم Publishing
۳۰۳.....	۱۷-۶ انتشار و گرفتن خروجی از پروژه
۳۰۷.....	۱۷-۷ ایجاد پروژه‌های Aggregator
۳۰۷.....	۱۷-۸ مراحل ساخت یک پروژه
۳۱۶.....	پیوست ۱ : متغیرهای سیستمی رایج در نرم افزار Captivate
۳۱۷.....	پیوست ۲ : نحوه ایجاد دکمه در فتوشاپ
۳۲۰.....	پیوست ۳ : پرسش و پاسخ‌های متداول
۳۲۶.....	پیوست ۴ : پاسخنامه سؤالات چهارگزینه‌ای

## مقدمه مؤلفان

با توجه به پیشرفت‌های چشمگیر فناوری و مطرح شدن بحث هوشمندسازی مدارس، کم کم تخته سیاه و گچ جای خود را به برد هوشمند و قلم نوری خواهند داد. علاوه بر این، محتوای الکترونیک چند رسانه‌ای، مکمل مناسبی برای کتاب‌های کاغذی خواهد بود. محتوای الکترونیکی به ترکیبی از متن، صدا، تصویر، فیلم و بویانمایی گفته می‌شود.

نرم‌افزارهای مختلفی جهت تولید محتوای الکترونیکی وجود دارد که پیچیدگی محیط، استفاده از آنها را برای بسیاری از کاربران دشوار ساخته است و در بعضی موارد به سبب یکپارچه نبودن محیط، کاربر ملزم به استفاده از نرم‌افزارهای متعدد جانبی ست.

نرم‌افزار Captivate، در مقایسه با سایر نرم‌افزارهای تولید محتوای الکترونیکی، به دلیل داشتن محیط یکپارچه، ساده و داشتن مزایایی نظیر گرفتن فیلم به صورت نمایشی و تعاملی، تولید خروجی‌های کم حجم و متنوع، خود راه انداز بودن، ضبط و ویرایش صدا، ویرایش مستقیم تصاویر و وجود اشیای تعاملی آماده، کاربرد بیشتری دارد.

در کنار این نرم‌افزار، نرم‌افزار Snagit که در این کتاب آموزش داده شده است، یکی از نرم‌افزارهای قدرتمند جهت گرفتن عکس از صفحه نمایش است. پس از مطالعه این کتاب، خواننده قادر خواهد شد نرم‌افزار آموزشی و تولید آزمون الکترونیکی طراحی کند. از هنرآموزان گرامی خواهشمندیم نظرات و پیشنهادهای ارزنده خود برای بهبود محتوای این کتاب، به نشانی این دفتر ارسال فرمایند.

با تشکر

مؤلفان

زمان	
عملی	نظری
۴	۲



# Snagit

## فصل اول : توانایی نصب نرم افزار Snagit و شناخت محیط آن

هدف کلی فصل :

آشنایی با شیوه نصب نرم افزار Snagit و اجزای محیط آن

هدف های رفتاری

پس از مطالعه این فصل، از هنرجو انتظار می رود که :

- کاربردهای نرم افزار Snagit را بداند.
- امکانات لازم برای نصب و کار با نرم افزار Snagit را توضیح دهد.
- قادر به نصب و اجرای نرم افزار Snagit باشد.
- اصول کار با محیط نرم افزار و اجزای محیط نرم افزار Snagit را بداند.
- ویژگی های حالت های مختلف Capture را توضیح دهد.

## مقدمه

یکی از روش‌های کارآمد در ایجاد نرم‌افزارهای آموزشی، گرفتن عکس و فیلم از محیط صفحه نمایش یا نرم‌افزار است که به این عمل Capture گفته می‌شود. امروزه نرم‌افزارهای متعددی برای Capturing وجود دارد مانند Snagit، Camtasia، Winsnap و Captivate. در ابتدای این کتاب، نرم‌افزار Snagit و در فصل‌های بعد، نرم‌افزار Captivate آموزش داده می‌شود. این فصل به بررسی قابلیت‌های نرم‌افزار Snagit، شیوه نصب آن، آشنایی با محیط و حالت‌های مختلف Capture می‌پردازد.

## ۱-۱ آشنایی با نرم‌افزار Snagit و کاربردهای آن

نرم‌افزار Snagit محصول شرکت TechSmith و یکی از محبوب‌ترین و معروف‌ترین نرم‌افزارهای عکس برداری و فیلم برداری از صفحه نمایش می‌باشد. این نرم‌افزار امکان ویرایش عکس و تهیه خروجی‌های مختلف را به کاربر می‌دهد. در حال حاضر نسخه‌های متعددی از این نرم‌افزار موجود می‌باشد که در این کتاب نسخه ۱۰ آموزش داده می‌شود.

قابلیت‌های کلیدی این نرم‌افزار عبارت‌اند از :

- عکس برداری و فیلم برداری از صفحه نمایش و محیط‌های نرم‌افزاری
- جداکردن متن از تصویر و تبدیل آن به فرمت‌های قابل ویرایش متنی
- جداکردن عکس از صفحات وب
- قابلیت ذخیره تصاویر با فرمت‌های TIF، PNG، BMP، GIF، JPG و PDF
- قابلیت ذخیره سازی فیلم با فرمت‌های AVI
- امکان قرار دادن افکت‌های مختلف و متن بر روی تصاویر و فیلم‌ها
- داشتن ویرایشگر قوی جهت ویرایش تصاویر و تبدیل فایل‌های تصویری
- نصب یک چاپگر مجازی

## ۱-۲ شناخت امکانات لازم برای نصب نرم‌افزار Snagit

جهت نصب نرم‌افزار Snagit، سیستمی با حداقل امکانات زیر احتیاج دارید :

- سیستم عامل ویندوز XP، ویستا یا ۷

- پردازنده با حداقل 1.0 GHz

- ۵۱۲MB حافظه RAM (ولی ۱ GB پیشنهاد می شود)
- ۶۰MB فضای هارد دیسک جهت نصب برنامه (ولی ۱۰۰MB بهتر است)
- کارت گرافیک با قابلیت نمایش حداقل ۲۵۶ رنگ
- کارت صدا و میکروفون جهت ضبط صدا

### ۳-۱ شیوه نصب نرم افزار Snagit

برای نصب نرم افزار Snagit، روی فایل Setup واقع در لوح فشرده مربوط به نرم افزار دو بار کلیک کرده تا نصب آن آغاز شود (شکل ۱-۱).

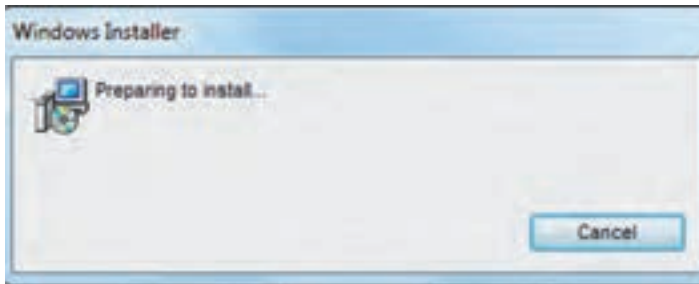

شکل ۱-۱- شروع نصب نرم افزار Snagit

پس از شروع نصب نرم افزار، کادر محاوره ای خوش آمدگویی نرم افزار، روی صفحه ظاهر می شود (شکل ۱-۲). برای ادامه مراحل نصب، روی دکمه Next کلیک کنید.



شکل ۱-۲- پنجره خوش آمدگویی

در شکل ۱-۳، توافقنامه میان شرکت سازنده و کاربر را با انتخاب گزینه I accept the license agreement، قبول کرده و برای ادامه نصب روی دکمه Next کلیک کنید.

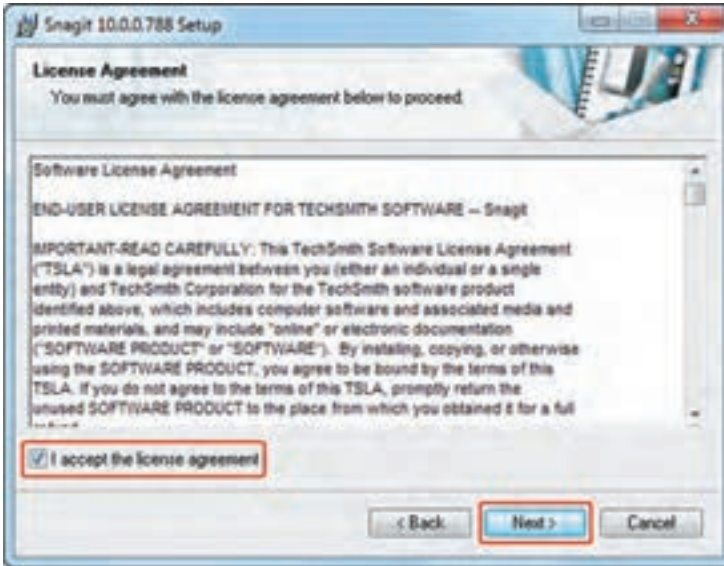

شکل ۱-۳- کادر License Agreement

در کادر زیر، توضیحاتی راجع به کمک به بهبود نرم افزار Snagit داده شده که با انتخاب گزینه Decide later when Snagit is running، آن را به بعد موکول کرده و با انتخاب گزینه Next وارد مرحله بعد شوید (شکل ۱-۴).

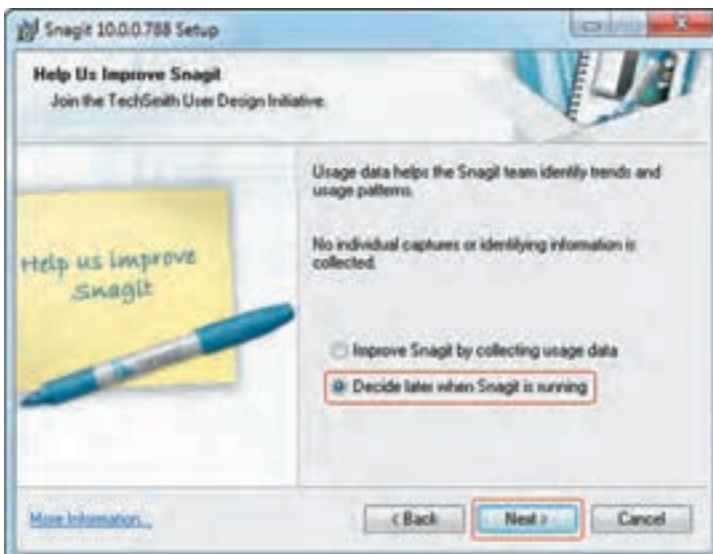

شکل ۱-۴- کادر بهبود نرم افزار Snagit



در شکل ۱-۵، با انتخاب قسمت Licensed - I have a key، شماره سریال نرم افزار را از روی لوح فشرده وارد نموده و روی دکمه Next کلیک کنید. در صورتی که گزینه 30day evaluation را انتخاب کنید، نرم افزار به صورت آزمایشی و به مدت ۳۰ روز برای شما قابل استفاده خواهد بود.



شکل ۱-۵ - کادر شماره سریال برنامه

در شکل ۱-۶، روش نصب نرم افزار مشخص می شود. اگر می خواهید برنامه با تنظیمات رایج و معمول آن نصب شود، حالت Typical و اگر می خواهید مسیر برنامه را تغییر داده با اجزای مختلف نرم افزار را سفارشی کنید، حالت Custom را انتخاب نمایید.

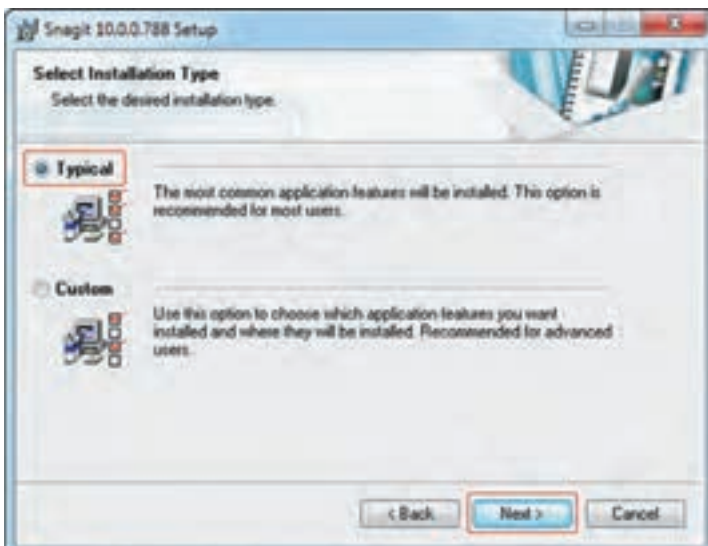

شکل ۱-۶ - انتخاب روش نصب نرم افزار

پس از انجام تنظیمات اولیه، پنجره آماده سازی نصب (شکل ۷-۱) ظاهر می‌گردد که در صورت تمایل می‌توانید گزینه‌های موجود در پنجره را انتخاب نمایید. برای ادامه روی دکمه Next کلیک کنید.

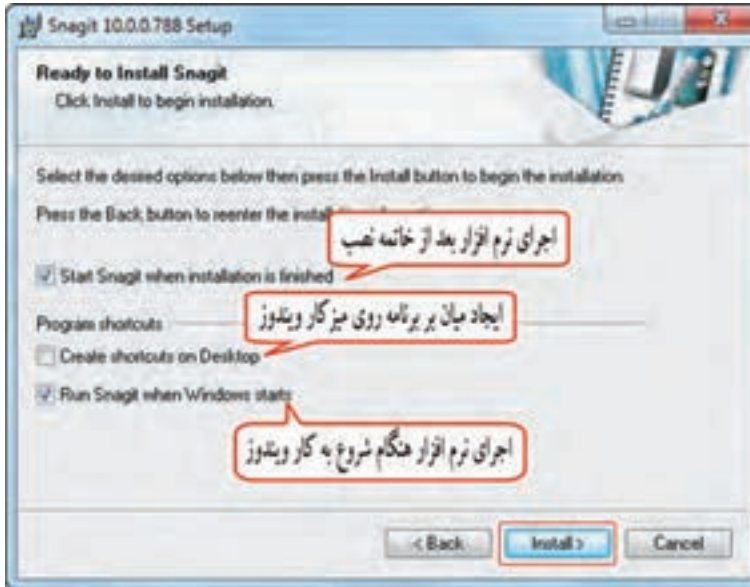

شکل ۷-۱- کادر آماده سازی برای نصب

فایل‌های مورد نیاز روی هارد دیسک شما کپی می‌شود (شکل ۸-۱).

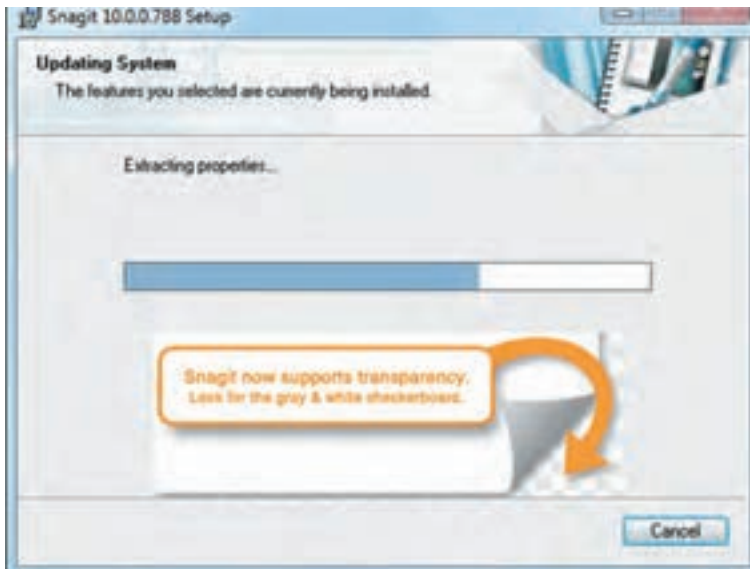

شکل ۸-۱- کپی فایل‌ها روی هارد و به روز رسانی سیستم

در پایان، پیام نصب موفقیت آمیز برنامه نمایش داده می‌شود که برای بسته شدن پنجره روی گزینه Finish کلیک کنید (شکل ۹-۱).



شکل ۹-۱- کادر پایانی نصب نرم افزار

#### ۴-۱ اجرای نرم افزار Snagit

برای اجرای نرم افزار، یکی از دوروش زیر را انجام دهید:  
۱- از منوی Start، زیرمنوی All Programs، زیرپوشه Snagit 10 را انتخاب و روی برنامه Snagit 10 کلیک کنید.

۲- در ویندوز 7، در کادر جستجوی منوی Start، عبارت Snagit 10 را نوشته و روی برنامه Snagit 10 در لیست نمایان شده کلیک کنید (شکل ۱۰-۱).



شکل ۱۰-۱- اجرای نرم افزار Snagit

## ۱-۵ شناخت اصول کار با محیط نرم افزار Snagit

پس از اجرای برنامه، محیط اصلی نرم افزار به صورت زیر نمایش داده می شود (شکل ۱-۱۱).



شکل ۱-۱۱- محیط اصلی نرم افزار

### ۱-۵-۱ منوی دستورات

منوی دستورات شامل فرامین اصلی نرم افزار است که با کلیک نمودن روی نام هر منو یا پایین نگه داشتن کلید

Alt و فشردن حرفی که زیر آن خط کشیده شده، منوی مربوطه باز می شود (شکل ۱-۱۱).



شکل ۱-۱۲- منوی دستورات

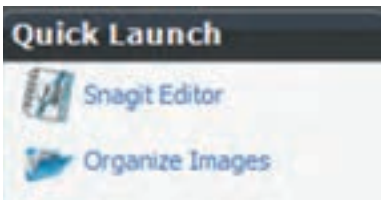

شکل ۱-۱۳- اجرای سریع برنامه ها

### ۱-۵-۲ اجرای سریع برنامه ها (Quick Launch)

در این قسمت امکان دسترسی سریع به ویرایشگر نرم افزار توسط گزینه

Snagit Editor و پنجره سازماندهی تصاویر توسط گزینه Organize

Images وجود دارد (شکل ۱-۱۳).

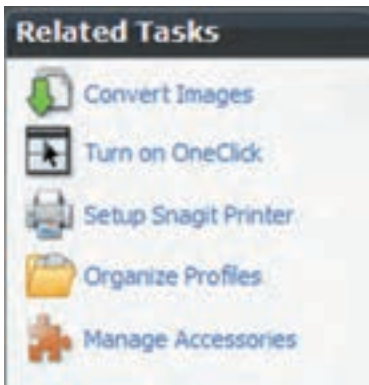

شکل ۱-۱۴- برنامه‌های مرتبط

### ۳-۵-۱ برنامه‌های مرتبط (Related Tasks)

این بخش شامل تعدادی برنامه برای عملیاتی نظیر تبدیل فرمت‌های عکس به یکدیگر (Convert Images) و معرفی چاپگر مجازی (Setup Snagit Printer) و ... می‌باشد (شکل ۱-۱۴).

### ۴-۵-۱ حالت‌های از پیش تعریف شده ضبط (Capture Profiles)

این ناحیه، دارای تعدادی حالت از پیش تعریف شده عکس برداری و فیلم برداری است مانند Full Screen (گرفتن عکس از کل صفحه) که در فصل بعد با آنها آشنا می‌شوید (شکل ۱-۱۵).

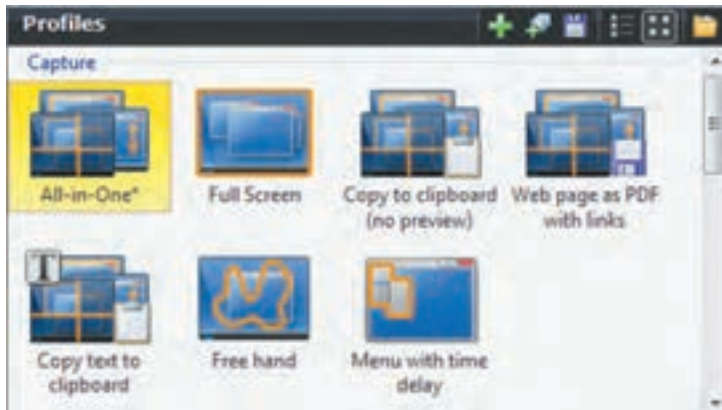

شکل ۱-۱۵- حالت‌های از پیش تعریف شده

### ۵-۵-۱ تنظیمات ضبط (Profile Settings)

این قسمت شامل تنظیمات مربوط به حالت‌های مختلف ضبط می‌باشد که در فصل بعد آموزش داده می‌شوند (شکل ۱-۱۶).



شکل ۱-۱۶- تنظیمات ضبط

## ۱-۶ آشنایی با حالت‌های مختلف Capture و ویژگی‌های آنها

برای عکس برداری و فیلم برداری در نرم‌افزار Snagit چهار حالت مختلف Capture به صورت زیر وجود دارد:

۱- **حالت Image Capture**: پرکاربردترین حالت Capture در نرم‌افزار Snagit است که امکان گرفتن عکس از صفحه نمایش یا محیط‌های نرم‌افزاری را فراهم می‌کند.

۲- **حالت Text Capture**: در این حالت نرم‌افزار، متن‌های موجود در تصویر را تشخیص داده و آن را در قالب یک فایل متنی قابل ویرایش با پسوند txt ذخیره می‌کند. البته این نرم‌افزار قابلیت شناسایی فونت‌های فارسی را نداشته و آنها را پشتیبانی نمی‌کند.

۳- **حالت Video Capture**: امکان فیلم برداری و شبیه سازی محیط‌های نرم‌افزاری را به کاربر می‌دهد.

۴- **حالت Web Capture**: در این حالت با وارد کردن آدرس یک سایت می‌توانید تصاویر موجود در آن سایت را Capture کنید.

با کلیک روی دکمه  کنار دکمه Capture می‌توان حالت مورد نظر را فعال نمود و با انتخاب دکمه Capture عمل عکس برداری یا فیلم برداری را انجام داد (شکل ۱-۱۷).

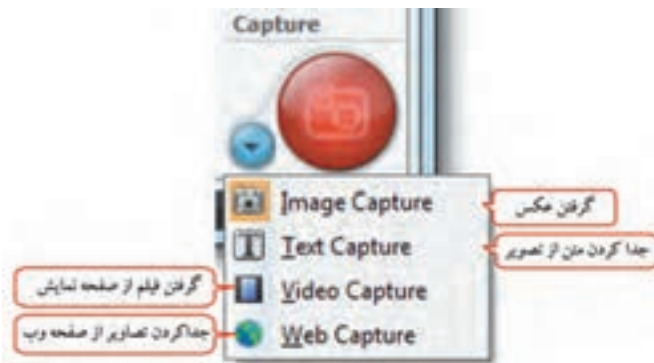

شکل ۱-۱۷- انواع Capture



## خلاصه فصل



- به گرفتن عکس و فیلم از صفحه نمایش با محیط‌های نرم‌افزاری Capture گفته می‌شود. نرم‌افزارهای Capturing متعددی وجود دارند مانند Snagit، Camtasia و Captivate.
- نرم‌افزار Snagit یکی از محبوب‌ترین و معروف‌ترین نرم‌افزارهای Capturing است که امکان ویرایش عکس و تهیه خروجی‌های مختلف را به کاربر می‌دهد.
- در قسمت Profiles حالت‌های از پیش تعریف شده Capture و در Profile Settings، تنظیمات ضبط وجود دارد.
- در قسمت Quick Launch، امکان دسترسی سریع به ویرایشگر نرم‌افزار (Snagit Editor) و پنجره سازماندهی تصاویر (Organize Images) وجود دارد.
- در قسمت Related Tasks، تعدادی برنامه برای عملیاتی نظیر تبدیل فرمت‌های عکس (Convert Image) و معرفی چاپگر مجازی (Setup Snagit Printer) و ... وجود دارد.
- در نرم‌افزار Snagit چهار حالت مختلف Capture وجود دارد مانند Image Capture برای عکس برداری، Video Capture برای فیلم برداری، Text Capture برای جداکردن متن از تصویر و Web Capture برای جداکردن تصاویر از صفحه وب.



## Learn in English

Snagit is a screenshot program that captures photos, video and audio . It is created and distributed by TechSmith, and was first launched in 1990 .

The Snagit Editor is a basic image editing program which comes with Snagit . It can be used to make simple changes to screenshots, including adding arrows, blurring sections, or cropping .

واژه نامه تخصصی	
Capture	عکس برداری، فیلم برداری
Convert Images	تبدیل تصاویر
Custom	سفارشی
Editor	ویراستار
Image	تصویر
Options	اختیارات
Quick Access	دسترسی سریع
Related Task	برنامه (کارهای) مرتبط
Settings	تنظیمات
Text	متن
Typical	رایج، معمول
Video	فیلم



## پرسش‌های چهارگزینه‌ای

- ۱- کدام نرم‌افزار زیر جزء نرم‌افزارهای Capturing محسوب نمی‌شود؟  
الف) Snagit (ب) Captivate (ج) Photoshop (د) Camtasia
- ۲- حداقل حافظه RAM مورد نیاز جهت کار با نرم‌افزار Snagit چقدر می‌باشد؟  
الف) ۲۵۶MB (ب) ۵۱۲MB (ج) ۱GB (د) ۶۰MB
- ۳- برای نصب نرم‌افزار Snagit چه میزان فضای خالی روی هارد مورد نیاز است؟  
الف) ۲۵۶MB (ب) ۶۰MB (ج) ۵۰۰MB (د) ۱۲۸MB
- ۴- کدام حالت Capture، متن‌های تصویر را جدا کرده و در یک فایل متنی ذخیره می‌کند؟  
الف) Text Capture (ب) Image Capture  
ج) Video Capture (د) Web Capture
- ۵- کدام حالت Capture، برای فیلم برداری و شبیه سازی محیط نرم‌افزار کاربرد دارد؟  
الف) Text Capture (ب) Image Capture  
ج) Video Capture (د) Web Capture
- ۶- حالت‌های از پیش تعریف شده Capture در کدام بخش از نرم‌افزار Snagit وجود دارند؟  
الف) Profile Settings (ب) Related Tasks  
ج) Quick Launch (د) Profiles
- ۷- از کدام گزینه می‌توان برای ویرایش تصاویر استفاده نمود؟  
الف) Convert Images (ب) Snagit Editor  
ج) Organize Images (د) Related Tasks

## آزمون نظری

- ۱- منظور از Capture چیست؟ چند نرم افزار Capturing را نام ببرید.
- ۲- نرم افزار Snagit چه قابلیت‌هایی دارد؟
- ۳- حداقل امکانات مورد نیاز جهت نصب برنامه Snagit را بنویسید.
- ۴- قسمت‌های اصلی نرم افزار Snagit و کاربرد هر یک را بنویسید.
- ۵- حالت‌های مختلف Capture در نرم افزار Snagit را توضیح دهید.

## کارگاه عملی

- ۱- نرم افزار Snagit 10 را روی سیستم نصب کنید.
- ۲- نرم افزار را اجرا نموده و قسمت‌های مختلف محیط آن را بررسی نمایید.

زمان	
عملی	نظری
۶	۲



# Snagit

## فصل دوم : تهیه Image توسط نرم افزار Snagit

هدف کلی فصل :

گرفتن Capture به صورت Image و حالت های مختلف آن

هدف های رفتاری

- پس از مطالعه این فصل، از هرنجوا انتظار می رود که :
- روش های مختلف عکس برداری و تنظیمات آن را بداند.
- انواع ورودی ها در منوی Input را نام برده و کاربرد هر یک را توضیح دهد.
- انواع خروجی ها در منوی Output و کاربرد هر یک را بداند.
- بتواند جلوه های مختلف در منوی Effects را روی تصاویر اعمال کند.
- نحوه عکس برداری در قسمت Profile را یاد بگیرد.
- بتواند تنظیمات انجام گرفته در مد Image را در قالب یک Profile ذخیره کند.

## مقدمه

همان طور که اشاره شد، یکی از کاربردهای اصلی نرم افزار Snagit، عکس برداری از صفحه نمایش (به صورت Image Capturing) می باشد. پس از نصب نرم افزار و آشنایی کلی با محیط Snagit، در این فصل با حالت های مختلف گرفتن عکس از صفحه نمایش، تنظیمات ورودی و خروجی و نحوه اعمال جلوه ها روی تصاویر، آشنا می شوید.

## ۲-۱ اصطلاحات کاربردی گرفتن عکس از صفحه نمایش

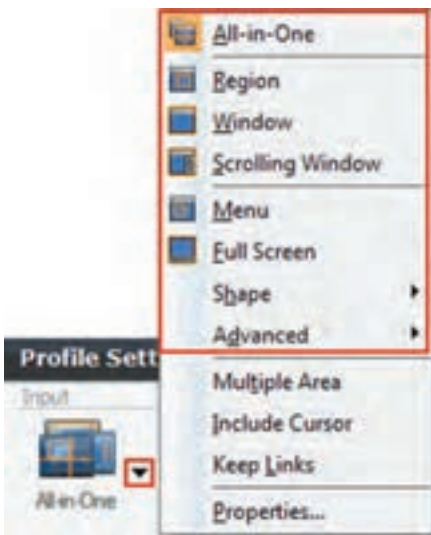

شکل ۲-۱- حالت های ورودی

بهتر است قبل از عکس برداری از صفحه نمایش، با اصطلاحات زیر در بخش Profile Settings آشنا شوید:

● **Input**: در این قسمت، ورودی یا محدوده Capture مشخص می گردد و تعیین می شود که از چه چیزی قرار است عکس تهیه گردد (شکل ۲-۱). برای نمونه می توانید عکسی تمام صفحه (Fullscreen) را ایجاد کنید.

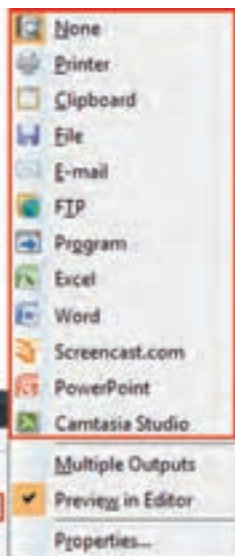

شکل ۲-۲- حالت های خروجی

● **Output**: این قسمت خروجی عملیات Capturing را مشخص می کند و تعیین می شود که عکس تهیه شده در کدام نرم افزار نمایش داده شود (شکل ۲-۲). برای نمونه می توانید عکس را به نرم افزار Word یا Excel ارسال کنید و یا در Snagit Editor نمایش دهید.

● **Effects** : در این قسمت می‌توانید عکس تهیه شده را سفارشی کنید و جلوه‌های دلخواهی را روی آن اعمال کنید (شکل ۲-۳). برای نمونه، امکان تغییر اندازه تصویر یا اعمال حاشیه به اطراف تصویر وجود دارد.



شکل ۲-۳- جلوه‌ها

● **Profile** : یک پروفایل شامل ورودی، خروجی، جلوه‌ها و حالت Capture می‌باشد.

## ۲-۲ مراحل انجام عملیات Capture

برای عکس برداری از صفحه نمایش مراحل زیر را انجام دهید :

- ۱- انتخاب ورودی، خروجی، جلوه‌ها و تنظیمات مورد نظر برای عکس برداری
- ۲- انتخاب مد Image و کلیک روی دکمه Capture (یا فشردن کلید Print Screen)
- ۳- ویرایش تصاویر گرفته شده (در صورت نیاز) در Snagit Editor
- ۴- ذخیره یا ارسال فایل ایجاد شده به خروجی مورد نظر

## ۲-۳ آشنایی با انواع ورودی در نرم افزار Snagit

در بخش Profile Settings، در قسمت Input، نرم افزار Snagit دارای ورودی‌های متنوعی می‌باشد که در اینجا مهم‌ترین آنها معرفی می‌شوند. دقت کنید که قبل از انتخاب ورودی، حالت Capture را روی Image قرار دهید.

● **FullScreen** : با انتخاب این گزینه، یک عکس از کل صفحه نمایش گرفته می‌شود (شکل ۲-۴).



شکل ۲-۴- گرفتن عکس از کل صفحه نمایش

● **Window** : با انتخاب این گزینه، می‌توانید با کلیک روی یکی از پنجره‌های باز در صفحه نمایش، از آن عکس تهیه کنید (شکل ۲-۵).



شکل ۲-۵- گرفتن عکس از پنجره

● **Active Window** : با انتخاب این گزینه در قسمت Advanced، از منوی Input از میان پنجره‌های باز، تنها از پنجره فعال که روی سایر پنجره‌ها قرار دارد عکس تهیه می‌شود.

● **Region** : یکی از گزینه‌های پر کاربرد در نرم افزار Snagit است. با انتخاب این گزینه، می‌توانید با درگ کردن، از محدوده‌ای با اندازه دلخواه از صفحه نمایش عکس تهیه کنید (شکل ۲-۶). از این گزینه می‌توانید برای گرفتن عکس از متون فارسی نیز استفاده نمایید.



شکل ۲-۶- گرفتن عکس از محدوده دلخواه

### نکته

با انتخاب گزینه Multiple Area در منوی Input، امکان عکس گرفتن هم زمان از چند ناحیه صفحه نمایش وجود دارد. با درگ کردن روی صفحه نمایش، بخش‌های انتخابی رنگی می‌شوند. برای خاتمه عملیات Capture، روی صفحه کلیک راست کرده و گزینه Finish را انتخاب کنید (شکل ۲-۷).



شکل ۲-۷- گرفتن عکس از چند ناحیه

● **Fixed Region** : این گزینه که در زیر منوی Advanced از منوی Input قرار دارد، ناحیه‌ای با اندازه ثابت از صفحه نمایش عکس تهیه می‌کند (شکل ۲-۸).



شکل ۲-۸- گرفتن عکس از محدوده ثابت

**نکته**

برای تعیین اندازه مورد نظر، در منوی Input، گزینه Properties را انتخاب نموده و در سربرگ Fixed Region، در قسمت Width پهنا و در قسمت Height ارتفاع محدوده مورد نظر را برحسب پیکسل مشخص کنید (شکل ۲-۹).



شکل ۲-۹- تنظیمات محدوده Capture



● **Object** : توسط این گزینه در قسمت Advanced، از منوی Input می‌توانید از عناصر موجود در صفحه مانند آیکن‌ها و اجزای مختلف یک پنجره مانند نوار ابزار عکس تهیه کنید (شکل ۲-۱۰).



شکل ۲-۱۰- گرفتن عکس از عناصر و اجزای صفحه

● **Menu** : با استفاده از این گزینه می‌توانید از منوی اصلی و زیرمنوهای آن، عکس تهیه کنید (شکل ۲-۱۱).



شکل ۲-۱۱- گرفتن عکس از منوها

**نکته**

هنگام گرفتن عکس از منو، با توجه به اینکه با کلیک روی دکمه Capture، منوی باز شده بسته خواهد شد، با فعال کردن Timer در قسمت Options (شکل ۲-۱۲) و انتخاب گزینه Enable Delayed و میزان وقفه بر حسب ثانیه در قسمت Delay در کادر باز شده (شکل ۲-۱۳)، می‌توانید فرصتی را به کاربر دهید تا منوی مورد نظر را باز نماید.



شکل ۲-۱۲- انتخاب گزینه Timed Capture



شکل ۲-۱۳- تنظیمات Timer

**نکته**

اگر بخواهید علاوه بر منوی اصلی، از زیرمنوهای باز شده نیز عکس تهیه کنید، از منوی Input، گزینه Properties را انتخاب نمایید و در کادر باز شده از سربرگ Menu، گزینه Capture cascade menus را انتخاب کنید (شکل ۲-۱۴).



شکل ۱۴-۲- تنظیمات منو

● **Scrolling Window** : با استفاده از این گزینه می‌توانید از پنجره‌هایی که محتوای آنها بیش از یک صفحه بوده و برای مشاهده نیاز به پیمایش صفحه می‌باشد، عکس تهیه کنید. پس از انتخاب این گزینه و فشردن دکمه Capture، با حرکت روی قسمت‌های مختلف پنجره، دکمه‌هایی در اطراف آن ظاهر می‌گردد که با کلیک روی هر یک، می‌توانید پیمایش عمودی، افقی یا پیمایش در دو جهت را تعیین کنید (شکل ۱۵-۲). نتیجه را در شکل ۱۶-۲ مشاهده کنید.

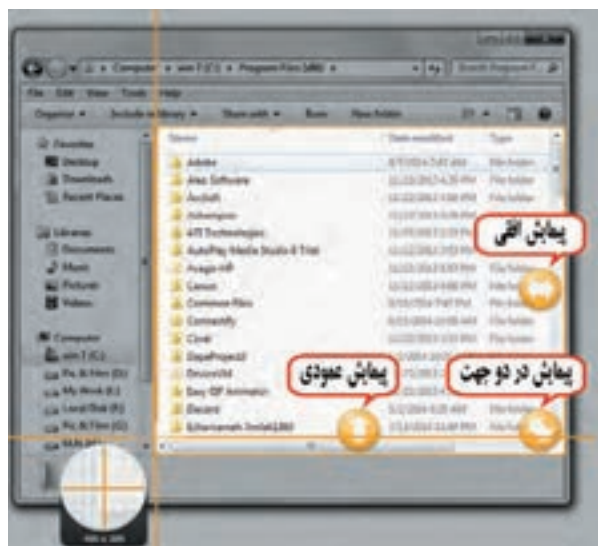

شکل ۱۵-۲- انتخاب نحوه پیمایش صفحه

- سایر حالت‌های پیمایشی که در قسمت Advanced در منوی Input وجود دارند عبارت‌اند از :
- **Scroll Active Window** : با انتخاب این گزینه، به‌طور خودکار از پنجره فعال دارای نوار پیمایش عمودی عکس تهیه می‌شود.
  - **Scrolling Region** : توسط این گزینه، امکان گرفتن عکس از پنجره‌های دارای نوار پیمایش عمودی، به‌صورت دستی و با کلیک و درگ کردن وجود دارد.
  - **Custom Scroll** : در این حالت، محدوده قابل پیمایش به‌طور خودکار تعیین می‌گردد ولی کاربر می‌تواند پهنای محدوده عکس برداری را با درگ کردن به‌صورت دستی مشخص نماید.



شکل ۱۶-۲- گرفتن عکس از پنجره با حالت Scrolling

- **All-in-one** : این گزینه که به نسخه ۱۰ نرم‌افزار اضافه شده و به‌طور پیش فرض انتخاب می‌شود، امکان گرفتن عکس از یک ناحیه، پنجره یا پنجره پیمایشی را به کاربر می‌دهد.
    - **انتخاب یک ناحیه** : برای انتخاب یک ناحیه، نقطه تقاطع دو محور را در محل شروع قرار داده، کلیک کرده و به سمت دلخواه درگ کنید. یک ذره بین برای نمایش دقیق نقطه شروع در اختیار کاربر قرار می‌گیرد (شکل ۱۷-۲).
    - **انتخاب اجزای پنجره یا پنجره پیمایشی** : با نگه داشتن اشاره گر ماوس روی اجزای مختلف پنجره، مانند نوار منو، می‌توان از آن قسمت عکس تهیه نمود. برای تهیه عکس از یک پنجره پیمایشی، پس از نزدیک کردن اشاره گر ماوس به لبه‌های پنجره روی دکمه‌های پیمایشی ظاهر شده در جهت دلخواه کلیک کنید (شکل ۱۸-۲).
- علاوه بر این می‌توانید با نگه داشتن اشاره گر ماوس روی نوار عنوان پنجره، کل پنجره را انتخاب نمایید.

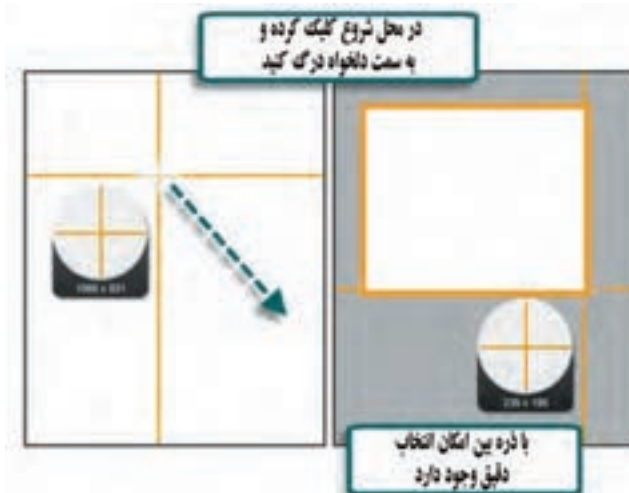

شکل ۱۷-۲- انتخاب یک ناحیه با گزینه All-in-One



شکل ۱۸-۲- انتخاب اجزای پنجره با گزینه All-in-One

- **Shapes** : با انتخاب این گزینه، می‌توانید به جای استفاده از محدوده چهارضلعی برای عملیات Capture (که پیش فرض نرم‌افزار است)، از شکل‌های مختلف استفاده کنید که شامل موارد زیر است:
- **FreeHand** : در این حالت می‌توانید به صورت دست آزاد، با درگ کردن، شکل دلخواهی را برای ناحیه Capture رسم کنید (شکل ۱۹-۲).



شکل ۱۹-۲- عکس برداری به صورت دست آزاد

- **Ellipse** : با انتخاب این گزینه، شکل محدوده Capture، به صورت بیضی در می‌آید (شکل ۲۰-۲).



شکل ۲۰-۲- عکس برداری به صورت بیضی شکل



- **Rounded Rectangle** : این گزینه، محدوده Capture را به صورت یک مستطیل با گوشه‌های گرد در می‌آورد.
- **Triangle** : با انتخاب این گزینه، عکسی مثلثی شکل از صفحه نمایش تهیه می‌شود.
- **Polygon** : در این روش، با هر بار کلیک روی صفحه، نقاط بهم متصل شده و محدوده ای چندضلعی را برای عکس برداری ایجاد می‌کند.

### نکته

با پایین نگه داشتن کلید Shift هنگام رسم بیضی، مستطیل با گوشه‌های گرد و مثلث، ناحیه Capture به ترتیب تبدیل به دایره، مربع با گوشه‌های گرد و مثلث متساوی الاضلاع می‌شود.

### نکته

در حالتی که محدوده Capture، غیر چهار ضلعی است، پس زمینه مشاهده می‌شود. برای تعیین رنگ پس زمینه، در منوی Input، گزینه Properties را انتخاب کرده و در سربرگ General، در قسمت Canvas Color، رنگ مورد نظر را انتخاب کنید. با انتخاب حالت Transparency، پس زمینه شفاف می‌شود (شکل ۲۱-۲).

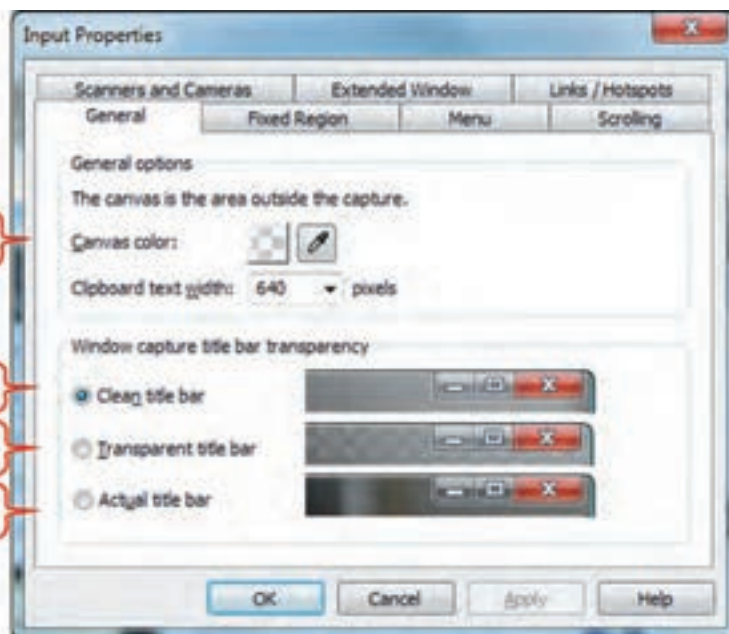

انتخاب رنگ بوم (پس زمینه)

نمایش نوار عنوان به رنگ بکتراخت

نمایش نوار عنوان به صورت شفاف

نمایش نوار عنوان به حالت واقعی

شکل ۲۱-۲ تنظیمات پس زمینه Capture

● سایر گزینه‌های **Advanced**: موارد اصلی این زیر منو در قسمت‌های قبل توضیح داده شد و سایر گزینه‌ها مربوط به ورودی‌های پیشرفته می‌باشند، مانند تهیه عکس از محتوای حافظه موقت (Clipboard)، فایل تصویری (Graphic File)، فایل اجرایی (Program File)، محیط DOS (Full-screen DOS)، بازی‌ها (DirectX) و اسکنر و دوربین‌های دیجیتال (Scanners & Cameras).

## ۲-۴ آشنایی با انواع خروجی‌ها در نرم افزار Snagit

برای انتخاب خروجی، از بخش Profile Setting، گزینه Output را انتخاب کنید (شکل ۲-۲۲). در جدول ۲-۱، خروجی‌های مختلف توضیح داده شده اند.

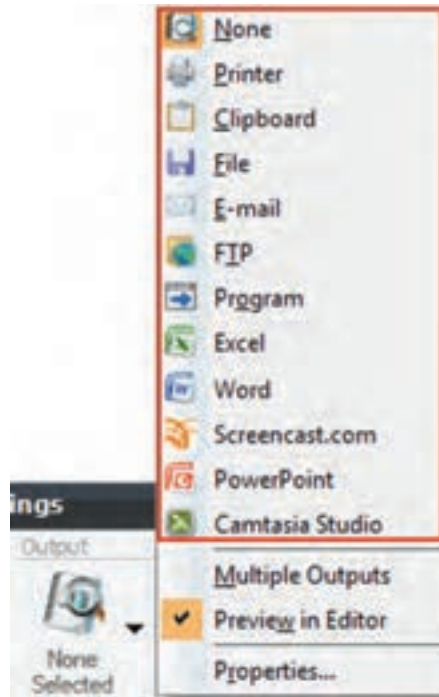

شکل ۲-۲۲- انواع خروجی



### جدول ۱-۲- انواع خروجی در نرم افزار Snagit

توضیحات	گزینه خروجی
عدم انتخاب خروجی	None
ارسال به چاپگر	Printer
ارسال به حافظه موقت	Clipboard
ارسال به یک فایل	File
ارسال از طریق پست الکترونیکی	E-mail
ارسال به آدرس یک سایت	FTP
ارسال به برنامه‌های کاربردی	Program
ارسال به برنامه‌های مجموعه Office	Word, Excel, Powerpoint
ارسال به سایت Screencast.com	Screencast.com
ارسال به برنامه Camtasia	Camtasia studio

#### نکته

- برای مشاهده پیش نمایش تصویر گرفته شده در پنجره Snagit Editor، گزینه Preview in Editor که به حالت پیش فرض فعال است را انتخاب کنید.
- با انتخاب گزینه Multiple Outputs، می‌توانید تصویر گرفته شده را به صورت هم زمان به چند خروجی مختلف ارسال کنید، مثلاً علاوه بر چاپ، تصویر را به محیط Word نیز ارسال کنید. در این حالت پس از باز شدن Snagit Editor روی دکمه Finish در نوار ریبون برای ارسال عکس به سایر خروجی‌های انتخابی کلیک کنید.

### ۵-۲ آشنایی با جلوه‌ها (Effects)

توسط گزینه‌هایی که در منوی Effects از بخش Profile Settings قرار گرفته اند می‌توانید فیلترها و جلوه‌های خاصی را بر روی تصاویر گرفته شده اعمال کنید، مانند تصحیح رنگ.

۱- این سایت توسط شرکت Tech Smith، فضایی را برای آپلود فیلم و عکس در اختیار کاربران قرار می‌دهد.

## نکته

جلوه‌ها علاوه بر قسمت Effects در بخش Profile Settings از زیر منوی Filter منوی Capture، نیز قابل استفاده هستند.

## ۲-۵-۱ زیر منوی Color Depth

از این جلوه برای تعیین عمق رنگ تصاویر استفاده می‌شود. به کمک این جلوه می‌توان مشخص نمود برای ذخیره اطلاعات رنگی یک پیکسل از چند بیت استفاده شود (شکل ۲-۲۳). توضیحات مربوط به گزینه‌های Color Depth در جدول ۲-۲ و نحوه اثرگذاری این جلوه‌ها در شکل ۲-۲۴ نشان داده شده است.

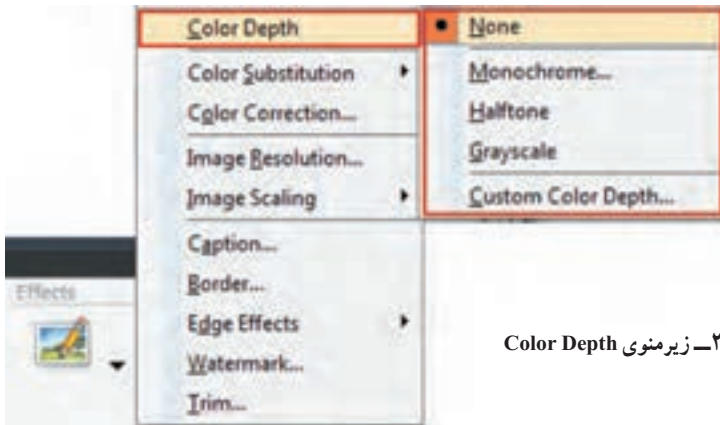

شکل ۲-۲۳- زیر منوی Color Depth

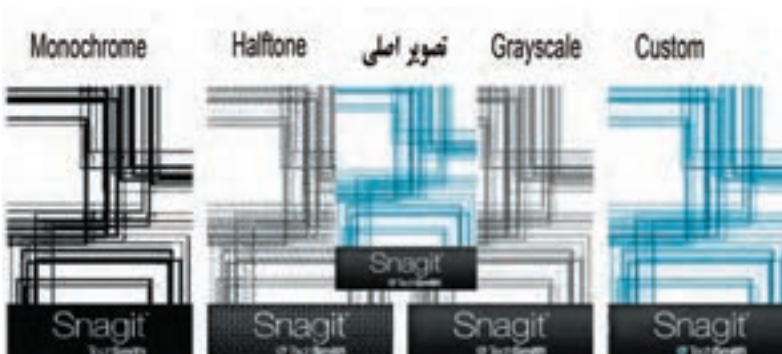

شکل ۲-۲۴- نحوه اثرگذاری جلوه‌های Color Depth

### جدول ۲-۲- گزینه‌های Color Depth

گزینه	توضیحات
Monochrome	تصویر را به صورت تک رنگ در می‌آورد.
Halftone	تصویر را به صورت هاشور با طیف خاکستری رنگ تبدیل می‌کند.
Grayscale	تصویر را به صورت سیاه و سفید با طیف خاکستری تبدیل می‌کند.
Custom	امکان تعیین عمق رنگ به صورت سفارشی را به کاربر می‌دهد (شکل ۲-۲۵).

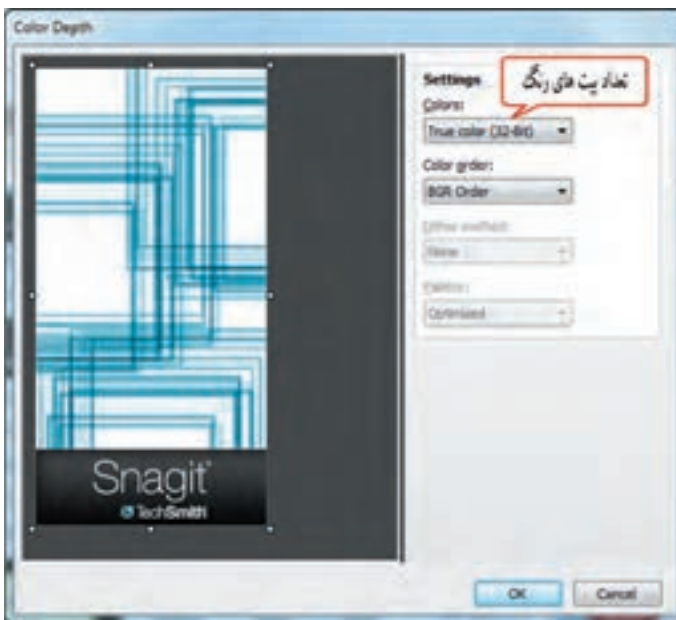

شکل ۲-۲۵- تنظیمات عمق رنگ

#### نکته

برای غیر فعال کردن اثر جلوه‌ها، در زیر منوی مربوطه گزینه None را انتخاب کنید.

### ۲-۵-۲ زیر منوی Color Substitution

این جلوه برای جایگزینی رنگ‌های موجود در تصویر استفاده می‌شود (شکل ۲-۲۶). گزینه Invert Color، برای معکوس کردن رنگ‌ها (شکل ۲-۲۷) و گزینه Color Substitution برای جایگزینی رنگ‌ها (شکل ۲-۲۸) استفاده می‌شوند.

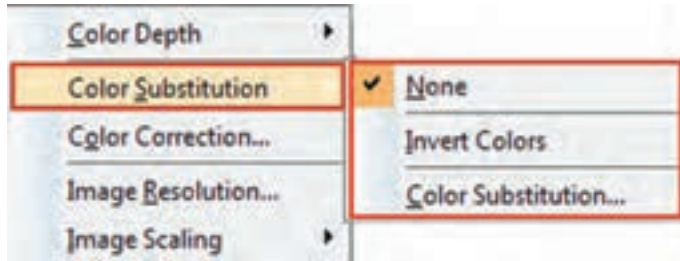

شکل ۲۶-۲- زیر منوی Color Substitution



شکل ۲۷-۲- معکوس کردن رنگ‌های تصویر



شکل ۲۸-۲- جایگزینی رنگ‌های تصویر

### ۲-۵-۳ زیرمنوی Color Correction

از این جلوه برای تصحیح رنگ‌های تصویر و تعیین میزان روشنایی، تاریکی، وضوح تصویر و میزان اشباع رنگ‌های موجود در تصویر استفاده می‌شود (شکل ۲-۲۹). در جدول ۲-۳ گزینه‌های تصحیح رنگ توضیح داده شده و تصاویر متناظر با هر شماره، در شکل ۲-۳۰ نمایش داده شده است.

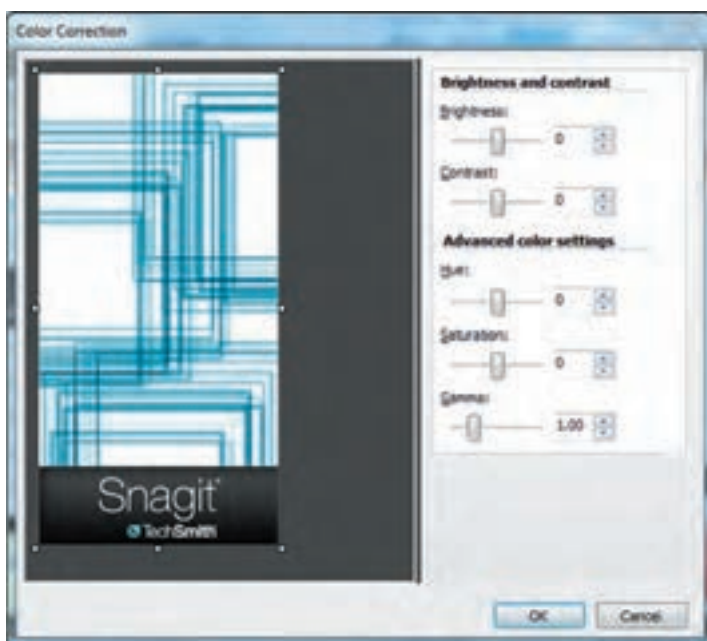

شکل ۲-۲۹- کادر تصحیح رنگ

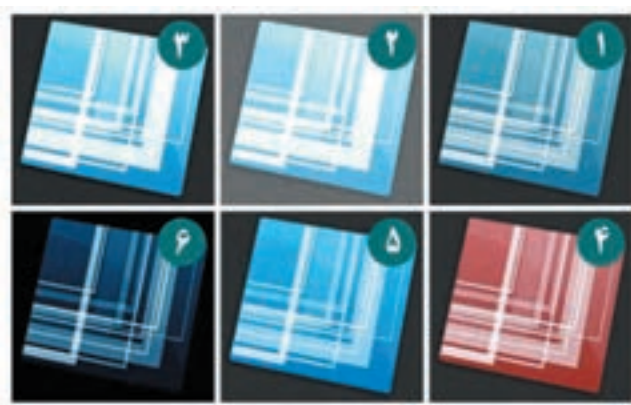

شکل ۲-۳۰- حالت‌های مختلف تصحیح رنگ (شماره ۱، تصویر اصلی است)

### جدول ۲-۳- گزینه‌های Color Correction

توضیحات	گزینه	شماره تصویر
تعیین میزان روشنایی تصویر	Brightness	۲
تعیین میزان کنتراست یا وضوح تصویر	Contrast	۳
تعیین ته رنگ یا درجه رنگ تصویر	Hue	۴
تعیین درصد خلوص رنگ	Saturation	۵
تعیین میزان رنگ تصویر با استفاده از روشنایی	Gamma	۶

### ۲-۵-۴ گزینه Image Resolution

از این جلوه برای تعیین کیفیت و وضوح تصاویر استفاده می‌شود. دقت تصاویر به‌طور پیش فرض 96 DPI است که برای نمایش در تلویزیون و مانیتور مناسب است. برای استفاده از تصاویر در کتاب یا موضوعات چاپی معمولاً از دقت 400 DPI به بالا استفاده می‌شود. برای تنظیم دقت تصویر، ابتدا گزینه Auto Configure را غیرفعال کنید (شکل ۲-۳۱).

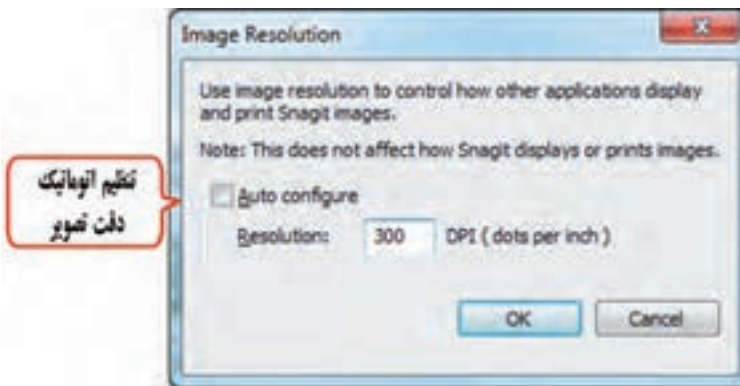

شکل ۲-۳۱- تنظیم دقت تصویر

### ۲-۵-۵ زیرمنوی Image Scaling

از این گزینه برای تعیین اندازه و مقیاس تصویر (بزرگ نمایی یا کوچک نمایی) استفاده می‌شود. حالت پیش فرض مقیاس تصاویر، ۱۰۰٪ است (شکل ۲-۳۲).

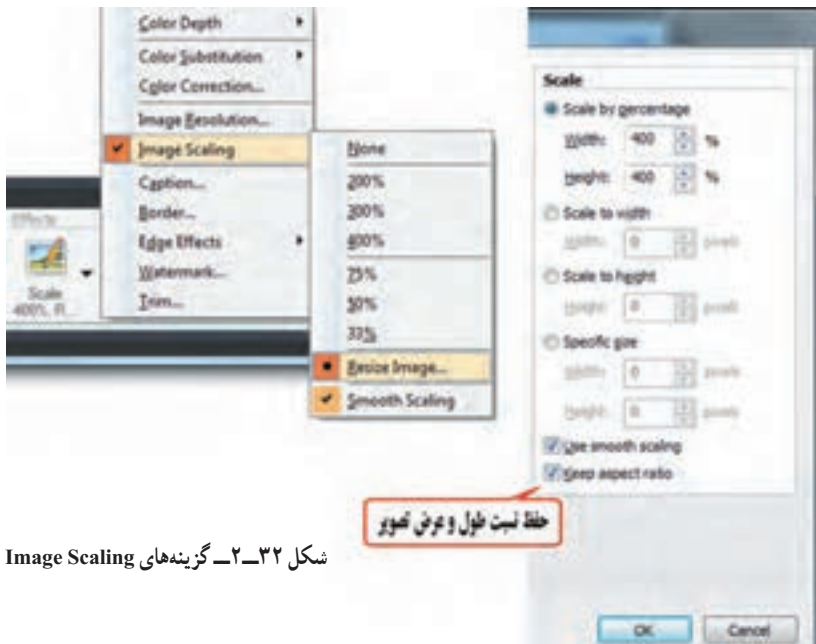

شکل ۲-۳۲\_ گزینه‌های Image Scaling

## ۶-۵-۲ گزینه Caption

از این گزینه برای نمایش عناوین (Caption Text)، نام رایانه (Computer Name)، نام کاربر (User name) و اضافه کردن تاریخ و زمان (Time/ date) روی تصویر استفاده می‌شود (شکل ۲-۳۳).

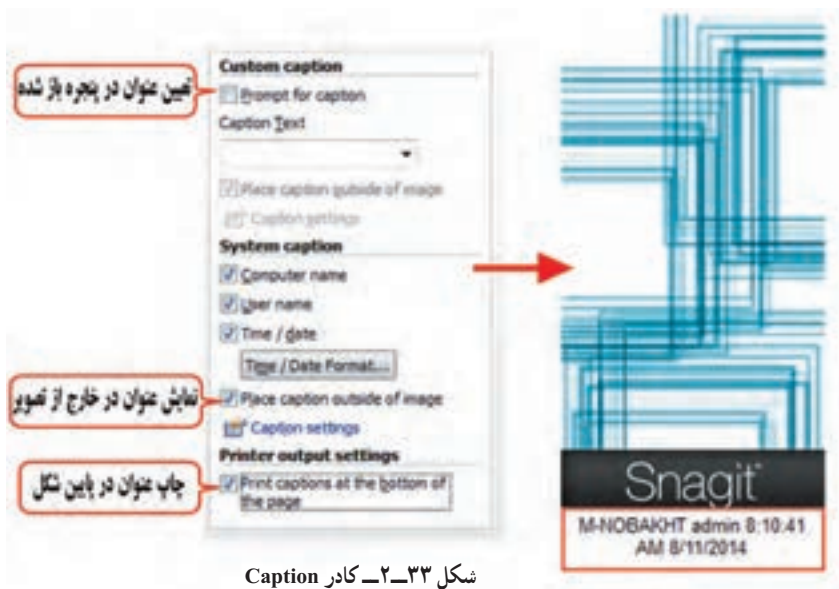

شکل ۲-۳۳\_ کادر Caption



## نکته

در صورتی که گزینه Print captions at the bottom of the page انتخاب شده باشد، عناوین موردنظر در چاپ فقط ظاهر شده و در خروجی Snagit Editor نمایش داده نمی‌شود.

## ۷-۵-۲ گزینه Border

توسط این گزینه می‌توان یک قاب را به اطراف تصویر اضافه نمود (شکل ۲-۳۴ و جدول ۲-۴).

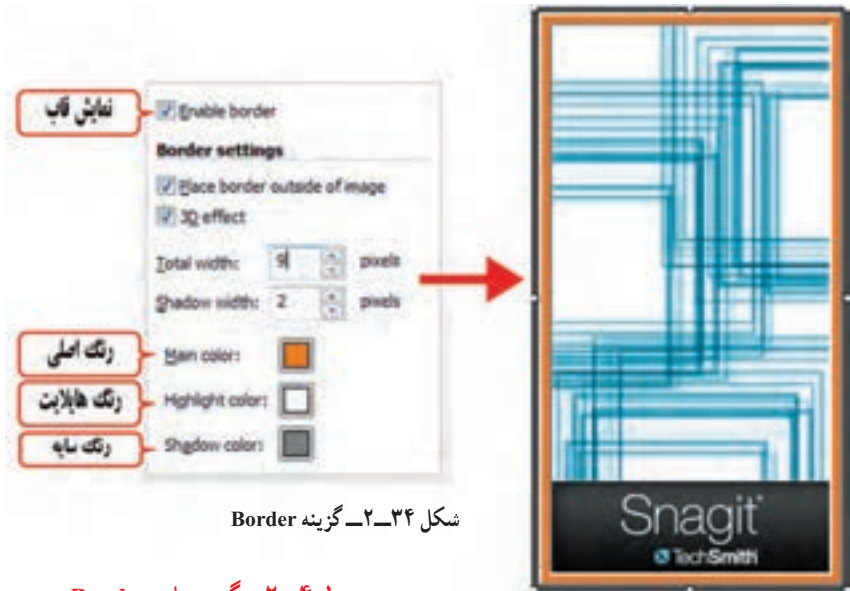

شکل ۲-۳۴- گزینه Border

## جدول ۲-۴- گزینه‌های Border

توضیحات	گزینه
نمایش قاب در اطراف تصویر	Enable border
قرار دادن قاب در خارج از تصویر	Place border outside of Image
نمایش قاب به صورت سه بعدی	3D effect
تعیین پهنای قاب (برحسب پیکسل)	Total Width
تعیین پهنای سایه قاب	Shadow Width
رنگ اصلی قاب	Main Color
رنگ برجستگی قاب	Highlight Color
رنگ سایه قاب	Shadow Color



## ۸-۵-۲ زیر منوی Edge Effects

این گزینه جلوه‌های متفاوتی را روی لبه‌های تصویر ایجاد می‌کند مانند محو کردن. در شکل ۲-۳۵ جلوه‌های اعمال شده روی تصاویر مشاهده می‌شوند. توضیحات هر جلوه با شماره آن در جدول ۲-۵ آورده شده است.

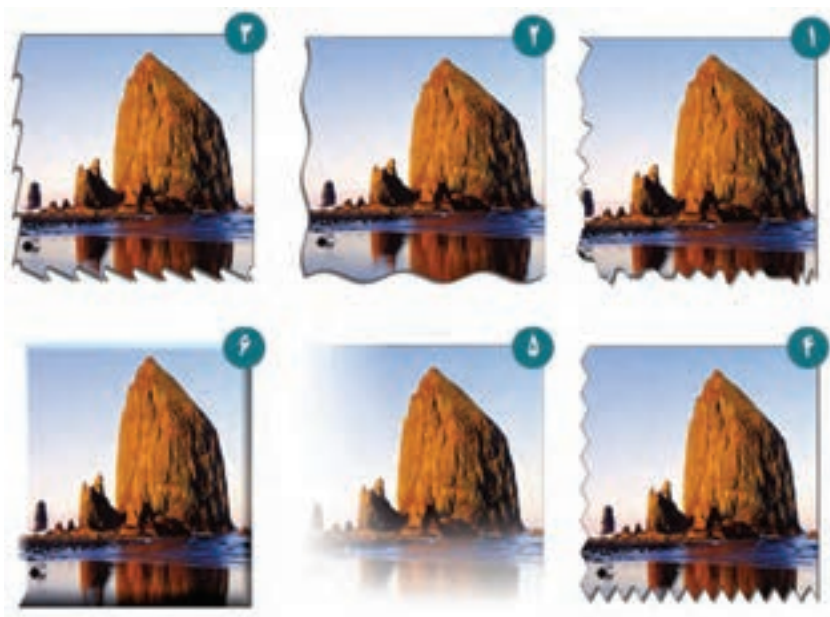

شکل ۲-۳۵- جلوه‌های اعمال شده روی لبه تصاویر

جدول ۲-۵- جلوه‌های لبه (Edge Effect)

توضیحات	گزینه	شماره تصویر
لبه‌های خورده شده	Torn Edge	۱
لبه‌های موج دار	Wave Edge	۲
لبه‌های اره ای	Saw Edge	۳
لبه‌های دندان کوسه ای	Sharktooth Edge	۴
لبه‌های محو شده	Fade Edge	۵
لبه‌های برجسته	Beveled Edge	۶
لبه‌های سایه دار ( با توجه به سادگی، در شکل نمایش داده نشده)	Drop Shadow Edge	-

## ۲-۵-۹ گزینه Watermark

توسط این گزینه می‌توانید یک آرم یا لوگوی کم رنگ را روی تصویر اصلی نمایش دهید (شکل ۲-۳۶).



شکل ۲-۳۶- کادر Watermark

## ۲-۵-۱۰ گزینه Trim

این گزینه برای برش لبه‌های تصویر استفاده می‌شود (عمل Crop). اگر حالت Automatic انتخاب شود، لبه‌های یک‌دست اطراف تصویر حذف می‌شوند و فقط خود تصویر باقی می‌ماند (شکل ۲-۳۷). در حالت Custom، می‌توان تعداد پیکسل‌هایی که باید از اطراف تصویر حذف شوند را مشخص نمود (شکل ۲-۳۸).

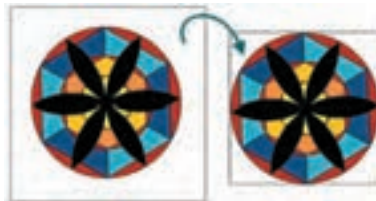

شکل ۲-۳۷- برش اتوماتیک لبه‌های تصویر (Automatic)

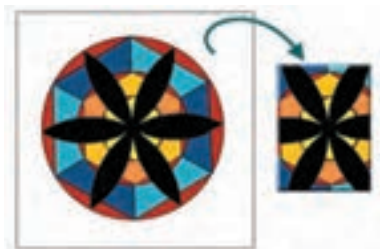

شکل ۲-۳۸ - برش لبه‌های تصویر به اندازه دلخواه (Custom)

## ۲-۶ گزینه‌های Options

در قسمت Options در بخش Profile Setting، تنظیمات مربوط به فیلم برداری و عکس برداری وجود

دارد (شکل ۲-۳۹).

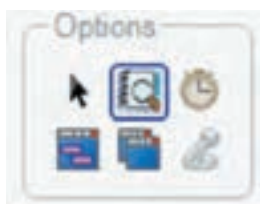

شکل ۲-۳۹ - گزینه‌های Options

### جدول ۲-۶ - گزینه‌های Options

گزینه	توضیحات
	نمایش اشاره گر ماوس در تصویر یا فیلم گرفته شده
	مشاهده پیش نمایش در پنجره Snagit Editor
	فعال کردن زمان سنج
	گرفتن عکس از لینک‌های فعال موجود در صفحات وب
	گرفتن عکس هم زمان از چند ناحیه
	ضبط صدا هنگام فیلم برداری

## ۲-۷ نحوه کار با Profile

همان طور که قبلاً اشاره شد یک پروفایل شامل حالت Capture، ورودی، خروجی و جلوه‌ها می باشد (شکل

۲-۴۰). در بخش Profile، امکان دسترسی به بعضی پروفایل‌های آماده وجود دارد. علاوه بر این شما می توانید با

کلیک روی دکمه (Save as New Profile) در بالای پنجره Profile، تنظیمات خود را به عنوان یک پروفایل،

تحت نامی دلخواه ذخیره نمایید (شکل ۲-۴۱). برای اعمال تغییرات در پروفایل جاری، روی دکمه کلیک کنید.



شکل ۲-۴۰- پروفایل در Snagit

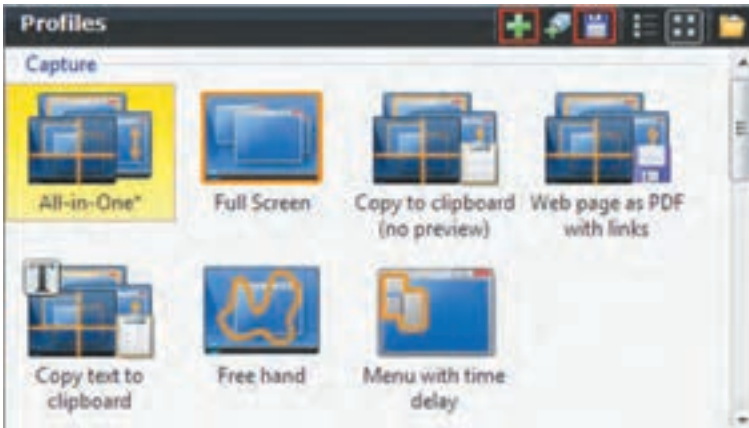

شکل ۲-۴۱- پنجره Profile

## ۲-۸ گرفتن عکس از محیط نرم افزار Snagit

از آنجایی که با زدن دکمه Capture به طور پیش فرض پنجره نرم افزار Snagit مخفی می شود. برای جلوگیری از مخفی شدن پنجره نرم افزار و گرفتن عکس از نرم افزار Snagit، مراحل زیر را انجام دهید:

- ۱- از منوی Tools، گزینه Program Preferences را انتخاب کنید.
- ۲- در کادر باز شده، در سربرگ Program Options، گزینه Hide Snagit Before Capturing را غیرفعال کرده (شکل ۲-۴۲) و روی دکمه Ok کلیک کنید.

حال می توانید پس از انتخاب ورودی و خروجی مناسب، با کلیک روی دکمه Capture از پنجره اصلی نرم افزار و زیرمنوهای آن عکس تهیه کنید.

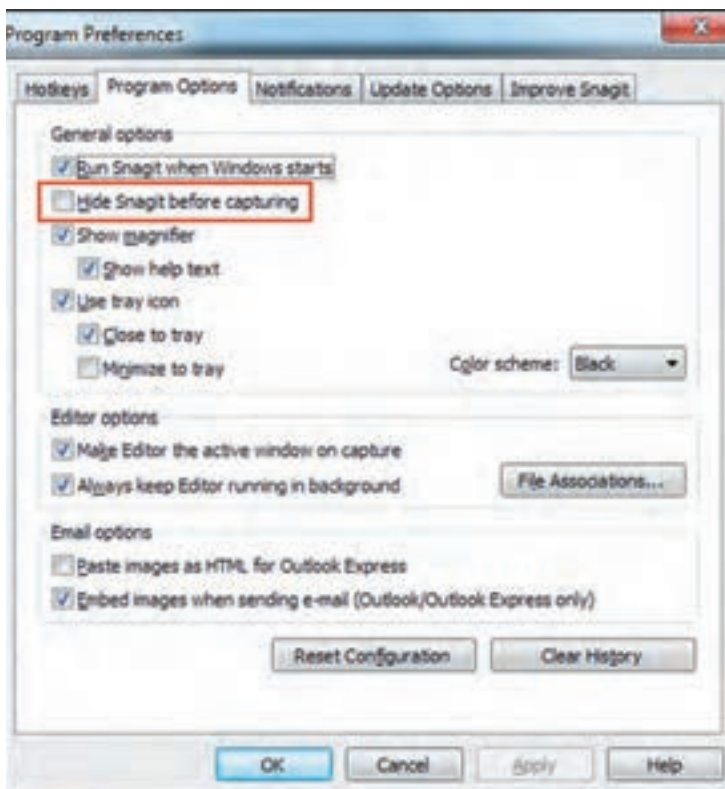

شکل ۲-۴۲- تنظیمات گرفتن عکس از Snagit

### نکته

برای تغییر کلید میانبر Capture که به طور پیش فرض Print Screen است، در سربرگ Hotkeys، کلید مورد نظر را در بخش Global Capture Hotkey، انتخاب کنید.

## خلاصه فصل



- یکی از کاربردهای اصلی نرم افزار Snagit، عکس برداری از صفحه نمایش (Image Capturing به صورت Image) می باشد.
- در قسمت Input، ورودی یا محدوده Capture مشخص می گردد و تعیین می شود که از چه چیزی قرار است عکس تهیه گردد.
- یکی از حالت های جدید ورودی در نسخه ۱۰ نرم افزار، All in one است که به طور پیش فرض انتخاب شده و امکان گرفتن عکس از یک ناحیه، پنجره یا پنجره پیمایشی را به کاربر می دهد.
- در قسمت Output، خروجی عملیات Capturing مشخص شده و تعیین می شود عکس تهیه شده، به کدام برنامه ارسال شود.
- با انتخاب گزینه Preview in Editor، در منوی Input یا در قسمت Options، عکس گرفته شده در نرم افزار Snagit Editor نمایش داده می شود.
- انتخاب گزینه Multiple Outputs در منوی Output، امکان ارسال هم زمان تصویر به چند خروجی مختلف را به کاربر می دهد.
- در قسمت Effects، می توان عکس تهیه شده را سفارشی نمود و جلوه های دلخواهی را روی آن اعمال کرد. مانند قرار دادن یک قاب اطراف تصویر.
- در قسمت Options، تنظیمات مربوط به فیلم برداری و عکس برداری وجود دارد، مانند ضبط صدا حین فیلم برداری.
- یک پروفایل شامل حالت Capture، ورودی، خروجی و جلوه ها می باشد. در بخش Profile، امکان دسترسی به بعضی پروفایل های آماده وجود دارد. علاوه بر این می توان با کلیک روی دکمه  (Save as New Profile) در بالای پنجره Profile، تنظیمات Image را به عنوان یک پروفایل تحت نامی دلخواه ذخیره نمود.

## Learn in English

### All.in.One Capture

The default profile in Snagit is All.in.One. The All.in.One input in Snagit allows you to capture a region, window, or to scroll a window during capture. This combines the input settings of Region, Window, and Scrolling Window .

واژه نامه تخصصی	
Bevel	برجسته
Border	حاشیه
Caption	عنوان
Color Correction	تصحیح رنگ
Color Depth	عمق رنگ
Color Substitution	جایگزینی رنگ
Edge	لبه
Effect	جلوه
Ellipse	بیضی
FreeHand	دست آزاد
Multiple Area	چند ناحیه ای
Options	اختیارات
Polygon	چند ضلعی
Region	ناحیه، منطقه
Resolution	دقت یا وضوح تصویر
Rounded Rectangle	چهارضلعی با گوشه‌های گرد
Scale	مقیاس
Schedule	زمان بندی
Scroll	پیمایش
Shapes	اشکال
Triangle	مثلث
Trim	برش زدن
Watermark	آرم کم رنگ

## پرسش‌های چهارگزینه‌ای

- ۱- کدام حالت نرم‌افزار Snagit مخصوص گرفتن عکس از صفحه نمایش است؟  
 الف) Text Capture      ب) Image Capture  
 ج) Video Capture      د) Web Capture
- ۲- در کدام قسمت می‌توان محدوده عملیات Capture را مشخص نمود؟  
 الف) Input      ب) Output      ج) Options      د) Effects
- ۳- در کدام بخش امکان اعمال جلوه‌های مختلف روی تصویر گرفته شده وجود دارد؟  
 الف) Input      ب) Output      ج) Options      د) Effects
- ۴- کدام ورودی امکان گرفتن عکس از پنجره فعال را به کاربر می‌دهد؟  
 الف) Full Screen      ب) Window  
 ج) Active Window      د) Fixed Region
- ۵- برای گرفتن عکس با اندازه ثابت، کدام ورودی انتخاب می‌شود؟  
 الف) Fixed Region      ب) Region  
 ج) Menu      د) Shapes
- ۶- برای گرفتن عکس از یک آیکون روی صفحه نمایش از کدام گزینه استفاده می‌شود؟  
 الف) Ellipse      ب) Object  
 ج) Polygon      د) Window
- ۷- برای تغییر محدوده Capture به صورت مثلثی شکل کدام گزینه کاربرد دارد؟  
 الف) Ellipse      ب) Triangle  
 ج) FreeHand      د) Polygon
- ۸- کدام گزینه برای گرفتن عکس به صورت مستطیل با گوشه‌های گرد استفاده می‌شود؟  
 الف) FreeHand      ب) Triangle  
 ج) Rounded Rectangle      د) Polygon
- ۹- کدام خروجی امکان چاپ مستقیم عکس گرفته شده روی کاغذ را می‌دهد؟  
 الف) Program      ب) Fie      ج) FTP      د) Printer





۱۰- توسط کدام جلوه می توان رنگ های تصویر را تصحیح نمود؟

الف) Color Depth      ب) Color Correction

ج) Color Substitution      د) Image Resolution

۱۱- کدام جلوه برای قرار دادن قاب یا حاشیه، اطراف تصویر مناسب است؟

الف) Caption      ب) Trim      ج) Border      د) Image Scaling

۱۲- برای برش قسمتی از تصویر از کدام جلوه استفاده می شود؟

الف) Trim      ب) Edge Effects

ج) Border      د) Color Correction

۱۳- کدام جلوه لبه های تصویر را محو می کند؟

الف) Drop Shadow Edge      ب) Fade Edge

ج) Torn Edge      د) Saw Edge

۱۴- کدام جلوه باعث ایجاد لبه های موج دار اطراف تصویر می شود؟

الف) Wave Edge      ب) Sharktooth Edge

ج) Beveled Edge      د) Torn Edge

۱۵- برای قرار دادن آرم کم رنگ روی تصویر، کدام جلوه مناسب است؟

الف) Border      ب) Image Scaling

ج) Trim      د) Watermark

۱۶- کلید معادل عملیات Capture در نرم افزار Snagit چیست؟

الف) Home      ب) ESC      ج) F2      د) Print Screen

## آزمون نظری

- ۱- مراحل عملیات Capture در نرم افزار Snagit را شرح دهید.
- ۲- انواع ورودی‌ها در حالت Image را نام برده و کاربرد هر یک را توضیح دهید.
- ۳- خروجی‌های مختلف در حالت Image را نام برده و کاربرد آنها را شرح دهید.
- ۴- چند نمونه از جلوه‌هایی که می‌توان روی تصاویر اعمال نمود را نام ببرید.
- ۵- منظور از Profile چیست و چگونه می‌توان یک پروفایل را ایجاد نمود؟
- ۶- کلید میانبر عملیات Capture چیست و چگونه می‌توان آن را تغییر داد؟
- ۷- چگونه می‌توان از محیط نرم افزار Snagit عکس گرفت؟

## کارگاه عملی

- ۱- یک عکس از کل صفحه نمایش گرفته و آن را با فرمت PDF ذخیره کنید.
- ۲- یک عکس از پنجره My document تهیه کنید و در نرم افزار Snagit Editor ، نام منوهای مختلف آن را روی تصویر بنویسید.
- ۳- از منوی View ، در پنجره My computer عکس بگیرید.
- ۴- از آیکون Recycle Bin روی صفحه نمایش عکس تهیه کنید.
- ۵- از پنجره اصلی برنامه Word ، یک عکس با لبه‌های موجی شکل تهیه کنید.
- ۶- از چند ناحیه صفحه نمایش به‌طور هم زمان عکس بگیرید.
- ۷- از یک ناحیه به ابعاد ۲۰۰×۱۰۰ پیکسل عکس تهیه کنید.
- ۸- از پوشه ویندوز به‌طور کامل عکس بگیرید (با در نظر گرفتن نوار پیمایش).
- ۹- از قسمتی از صفحه نمایش یک عکس مثلثی شکل تهیه کنید (زمینه عکس آبی باشد).
- ۱۰- از پنجره فعال، عکسی سیاه و سفید تهیه کرده و آن را به نرم افزار Word ارسال نمایید.
- ۱۱- یک عکس با وضوح ۳۰۰ DPI از صفحه نمایش تهیه کرده و آرم دلخواهی را کنار تصویر به‌صورت کم رنگ قرار دهید.
- ۱۲- عکسی با مقیاس ۲۰۰٪ (دو برابر) از صفحه نمایش تهیه کرده و نام رایانه و تاریخ و زمان گرفتن عکس را روی آن نمایش دهید.

زمان	
عملی	نظری
۶	۲



# Snagit

## فصل سوم : توانایی ویرایش عکس در Snagit Editor

هدف کلی فصل :

کار با محیط Snagit Editor و نحوه ویرایش عکس در آن

هدف‌های رفتاری

پس از مطالعه این فصل، از هنرجو انتظار می‌رود که :

- با محیط نرم افزار Snagit Editor آشنا باشد.
- اصول کار با ابزارهای منوی Draw را بداند.
- دستورهای مختلف منوی Image و Send را یاد بگیرد.
- نحوه ایجاد، ویرایش عکس و ذخیره آن در نرم افزار Snagit Editor را بداند.

## مقدمه

گاهی اوقات لازم است روی تصاویر Capture شده یا تصاویر موجود در رایانه، تغییراتی اعمال شود. این کار توسط نرم افزار Snagit Editor، امکان پذیر است. هنگام Capture به صورت عکس، به طور پیش فرض با انتخاب گزینه Preview in Editor، در منوی Input یا در قسمت Options، تصاویر گرفته شده، در نرم افزار Snagit Editor نمایش داده می شوند. علاوه بر این می توانید با کلیک روی گزینه Snagit Editor در بخش Quick Launch در پنجره اصلی نرم افزار Snagit، وارد این نرم افزار شده و هر تصویر دلخواهی را در آن ویرایش کنید. در این فصل پس از آشنایی با بخش های مختلف نرم افزار Snagit Editor، با نحوه ویرایش تصاویر و ذخیره آنها با فرمت های مختلف و ارسال تصاویر به سایر برنامه ها آشنا می شوید.

## ۱-۳ آشنایی با محیط نرم افزار Snagit Editor

اجزای مختلف محیط نرم افزار Snagit Editor، در شکل ۱-۳ نشان داده شده است.

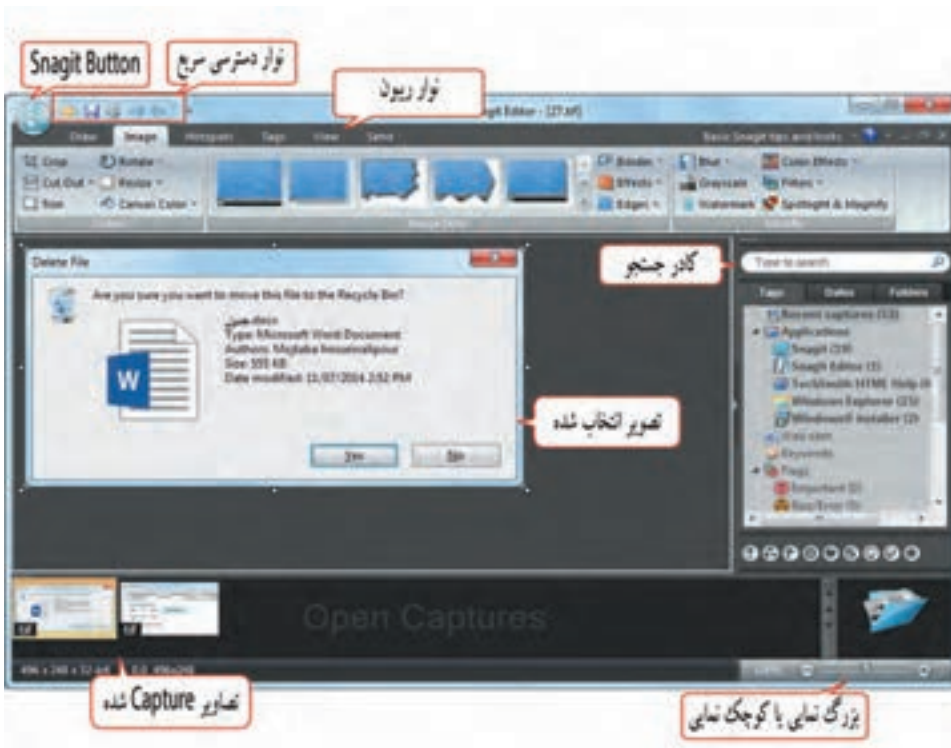

شکل ۱-۳- محیط نرم افزار Snagit Editor

## ۳-۲ ابزارهای منوی Draw

برای انجام ترسیمات مختلف روی تصاویر، می‌توانید از ابزارهای موجود در منوی Draw استفاده کنید (شکل ۳-۲). با انتخاب هر ابزار در قسمت Drawing Tools، حالت‌های مختلف ابزار در قسمت Styles قابل دسترسی است.



شکل ۳-۲- منوی Draw

### جدول ۳-۱- ابزارهای منوی Draw

ابزار	نام ابزار	حالت‌های مختلف ابزار در بخش Style	توضیحات
	Selection		انتخاب تمام یا قسمتی از شکل
	Callout		رسم کادرهای توضیحات
	Arrow		درج پیکان‌های جهت دار
	Stamp		درج شکل‌های آماده
	Pen		ابزار خودکار برای نوشتن
	Highlight Area		هایلایت کردن بخشی از تصویر
	Zoom	برای کوچک نمایی، پس از انتخاب ابزار، کلید Alt را پایین نگاه داشته و روی تصویر کلیک کنید.	بزرگ نمایی یا کوچک نمایی
	Text		نوشتن متن
	Line		رسم خطوط مختلف
	Shape		درج اشکال هندسی
	Fill		رنگی کردن ناحیه انتخابی
	Erase		پاک کردن بخشی از تصویر

### ۱-۲-۳ تغییر اندازه، چرخش و جابجایی اشکال رسم شده

با کلیک روی شیء رسم شده، آن شیء انتخاب می‌شود و ۳ نوع دستگیره در اطراف آن ظاهر می‌گردد (شکل

۳-۳):

- دستگیره سبز: برای چرخش شیء انتخابی
- دستگیره سفید: برای تغییر اندازه شیء
- دستگیره زرد: برای تغییر اندازه دنباله شیء (این گزینه برای همه اشکال وجود ندارد)

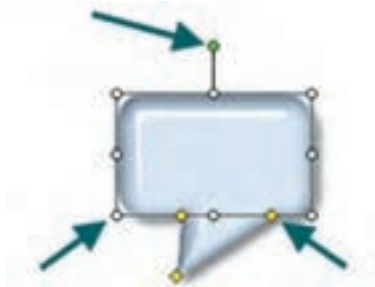

شکل ۳-۳- تغییر اندازه، چرخش و جابجایی شیء

### ۲-۲-۳ تغییر رنگ خطوط دور و داخل شیء

توسط گزینه Outline در قسمت Style، امکان تغییر رنگ خطوط دور شیء و توسط گزینه Fill امکان تغییر رنگ

داخل شیء وجود دارد (شکل ۳-۴).



شکل ۳-۴- تغییر رنگ شیء

### ۳-۲-۳ تعیین میزان شفافیت شیء

در بخش Style، در زیر منوی Effects، با انتخاب گزینه Opacity، امکان تعیین میزان شفافیت شیء وجود دارد.

(شکل ۳-۵). در شکل ۳-۶ یک شیء با شفافیت‌های مختلف نشان داده شده است.

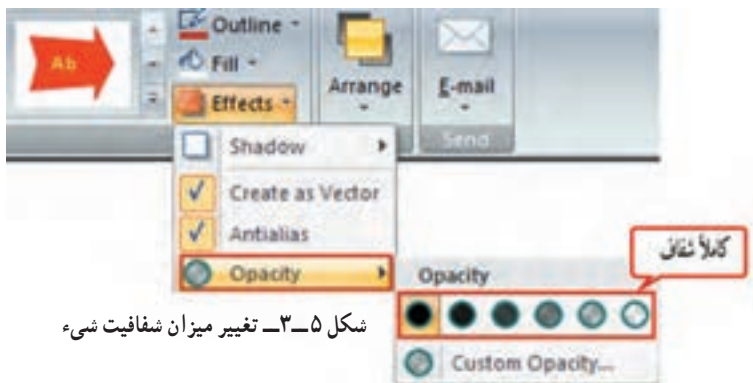

شکل ۳-۵- تغییر میزان شفافیت شیء



شکل ۳-۶- یک شیء با شفافیت‌های مختلف

### ۳-۳ آشنایی با دستورات منوی Image

یکی از منوهای پرکاربرد در نرم‌افزار Snagit Editor، منوی Image است که امکان تغییر اندازه، برش، چرخش و ... تصویر گرفته شده را به کاربر می‌دهد (شکل ۳-۷). این منو شامل سه بخش Canvas، Image Style و Modify می‌باشد که در ادامه با آنها آشنا می‌شوید.



شکل ۳-۷- منوی Image

### ۳-۳-۱ آشنایی با گزینه‌های بخش Canvas

گزینه‌های این بخش، امکان برش، چرخش، تغییر اندازه و رنگ بوم یا پس زمینه اصلی تصویر را به کاربر می‌دهد.

- **گزینه Crop**: این گزینه برای برش قسمت‌های اضافی اطراف تصویر کاربرد دارد. ابتدا ناحیه مورد نظر را انتخاب کرده و سپس روی گزینه Crop کلیک کنید. ناحیه‌های اضافی اطراف محدوده‌ی انتخابی، از تصویر حذف می‌شوند.

- **گزینه Rotate**: این گزینه برای چرخش و قرینه کردن تصویر کاربرد دارد (شکل ۳-۸).



شکل ۳-۸- گزینه Rotate

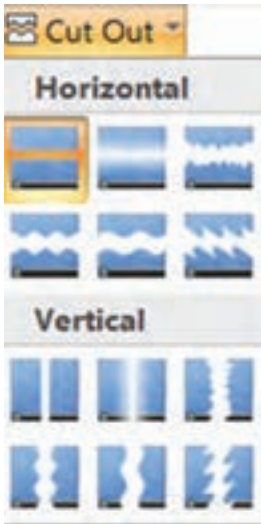

شکل ۳-۹- گزینه Cut Out

● **Cut Out**: این گزینه، برای برش بخشی از فضای میانی تصویر استفاده می‌شود (شکل ۳-۹). ابتدا حالت مورد نظر را انتخاب و در محل شروع کلیک کرده و تا محل پایانی درگ کنید. دقت کنید که در این حالت، نقطه شروع و پایان برش باید لبه‌های تصویر باشد. در این کتاب، برای حذف فضاهای خالی درون کادرهای محاوره‌ای از این گزینه استفاده شده است. در شکل ۳-۱۰، نمونه‌ای از کاربرد این گزینه نشان داده شده است.

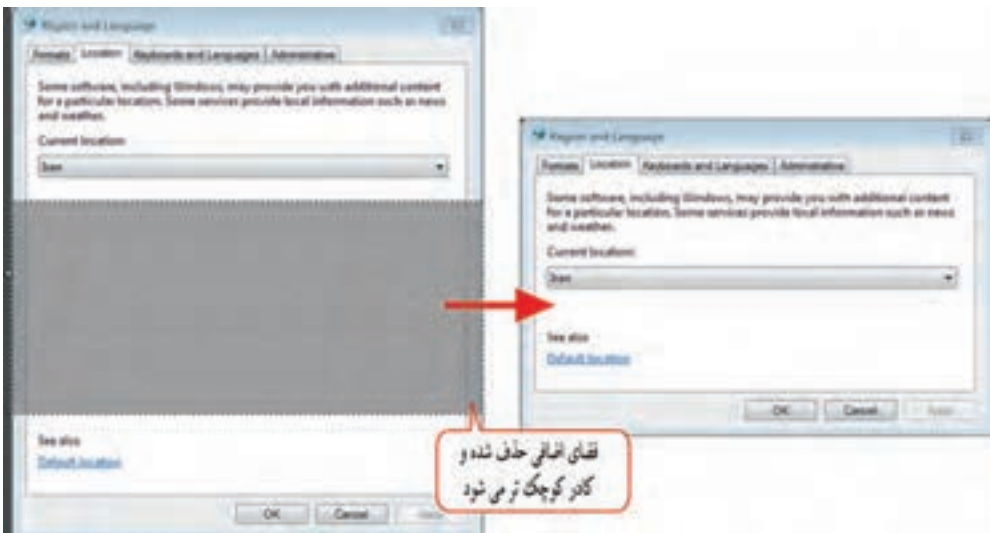

شکل ۳-۱۰- نمونه‌ای از کاربرد Cutout



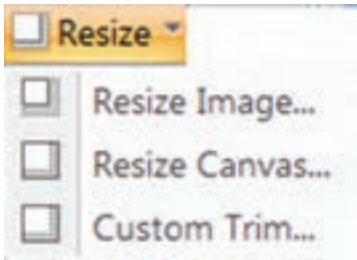

شکل ۳-۱۱- تغییر اندازه

● **Resize** : این گزینه به ترتیب، امکان تغییر اندازه تصویر، بوم تصویر و تعیین میزان فضای خالی که باید از اطراف تصویر حذف شود را به کاربر می‌دهد (شکل ۳-۱۱).



شکل ۳-۱۲- تغییر رنگ بوم تصویر

● **Trim** : این گزینه، فضاهای خالی اطراف تصویر را حذف می‌کند.  
 ● **Canvas Color** : برای تغییر رنگ بوم اطراف تصویر استفاده می‌شود. در شکل ۳-۱۲ رنگ بوم تصویر تغییر کرده است.

## ۳-۳-۲ آشنایی با گزینه‌های بخش Image Style

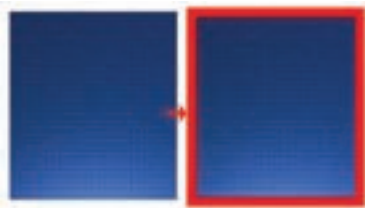

شکل ۳-۱۳- گزینه Border

گزینه این بخش، امکان اعمال جلوه‌های مختلف روی لبه و حاشیه تصویر را به کاربر می‌دهد. برای اعمال جلوه، کافی است روی جلوه مورد نظر کلیک کنید.

● **Border** : توسط این گزینه می‌توان قابی به رنگ دلخواه را اطراف ناحیه انتخابی یا اطراف بوم تصویر ایجاد نمود (شکل ۳-۱۳).

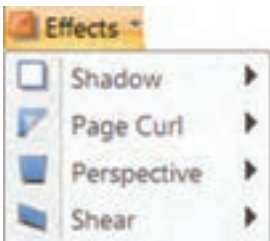

شکل ۳-۱۴- گزینه Effects

● **Effects** : در این قسمت جلوه‌های زیر وجود دارند (شکل ۳-۱۴) :  
 ● **Shadow** : از این گزینه برای ایجاد سایه در اطراف تصویر استفاده می‌شود.  
 ● **Page Curl** : این جلوه، لبه کاغذ را بر می‌گرداند.

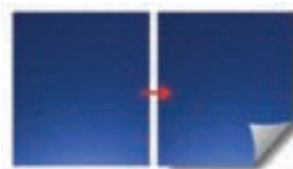

شکل ۳-۱۵- گزینه Page Curl

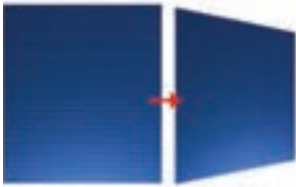

شکل ۳-۱۶- گزینه Perspective

● **Perspective** : توسط این دستور، می‌توان یک تصویر را دارای عمق و زاویه دید مشخصی کرد و حالت پرسپکتیو را ایجاد نمود (شکل ۳-۱۶).

● **Shear** : این گزینه باعث تغییر شکل ظاهری و کج نمودن تصویر می‌شود (شکل ۳-۱۷).

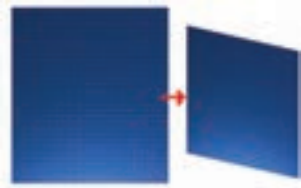

شکل ۳-۱۷- گزینه Shear

● **Edges** : با کلیک روی این گزینه، کلیه گزینه‌های Edge effect (جلوه‌های لبه) که در نرم‌افزار Snagit توضیح داده شد، قابل دسترس می‌باشند.

### ۳-۳-۳ آشنایی با گزینه‌های بخش Modify

گزینه‌های این بخش، امکان ویرایش تصویر را به کاربر می‌دهند. این گزینه‌ها عبارتند از :

● **Blur** : این گزینه باعث محو شدن تصویر می‌شود.

● **Color Effects** : جلوه‌های رنگی را روی تصویر اعمال می‌کند.

● **Grayscale** : تصویر را سیاه و سفید می‌کند.

● **Filters** : امکان اعمال فیلترهای مختلف روی تصویر را می‌دهد.

● **Watermark** : آرم کم رنگی را روی تصویر اصلی قرار می‌دهد.

● **Spotlight & Magnify** : این گزینه کاربرد زیادی در نرم‌افزارهای آموزشی دارد. توسط این گزینه می‌توان بخشی

از تصویر را انتخاب کرد و آن را به صورت بزرگ تر روی تصویر اصلی نمایش داد و سایر بخش‌های تصویر را تیره نمود (شکل

۳-۱۸). این کار باعث جلب توجه مخاطب می‌شود.

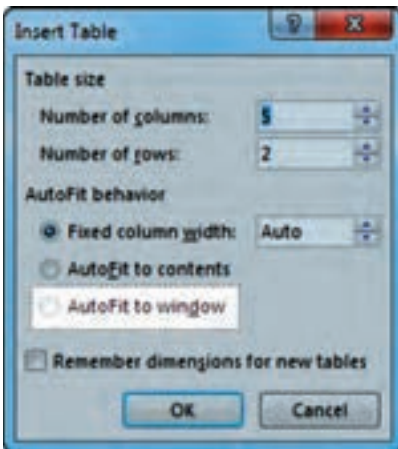

شکل ۳-۱۸- گزینه Spotlight & Magnify

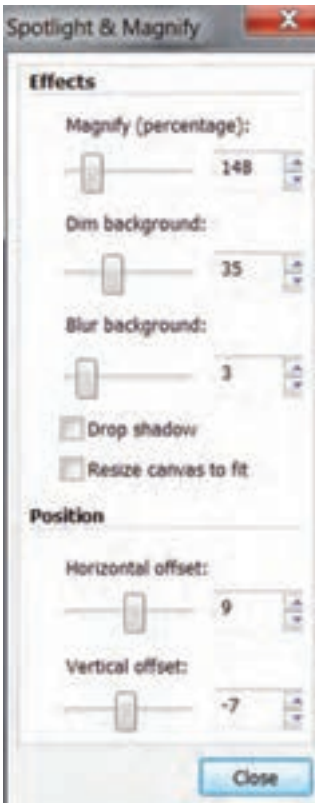

پس از انتخاب قسمت مورد نظر در تصویر، با کلیک روی گزینه Spotlight & Magnify، کادر تنظیمات آن ظاهر می‌شود (شکل ۳-۱۸). که گزینه‌های آن در جدول ۳-۲ توضیح داده شده است.

**جدول ۳-۲- گزینه‌های Spotlight & Magnify**

توضیحات	گزینه
میزان درصد بزرگ نمایی بخش انتخابی	Magnify
میزان تیرگی نواحی اطراف	Dim Background
میزان محو شدگی نواحی اطراف	Blur Background
سایه دار کردن بخش انتخابی	Drop Shadow
تغییر اندازه بوم برای متناسب شدن با ناحیه انتخابی	Resize canvas to fit
فاصله افقی ناحیه انتخابی از لبه تصویر	Horizontal offset
فاصله عمودی ناحیه انتخابی از لبه تصویر	Vertical offset

شکل ۳-۱۹- کادر Spotlight & magnify

### ۳-۴- آشنایی با دستورات منوی Send

در منوی Send، امکان ارسال فایل Capture شده به سایر نرم‌افزارها یا خروجی‌های گفته شده در فصل قبل وجود دارد (شکل ۳-۲۰). اگر نرم‌افزار مورد نظر باز باشد، فایل تصویری انتخاب شده، در محل جاری نمایش داده می‌شود، در غیر این صورت، تصویر انتخابی در فایل جدیدی در نرم‌افزار مورد نظر نمایش داده می‌شود.

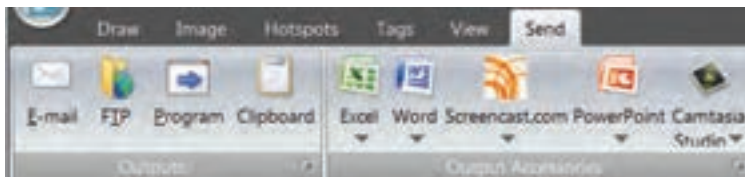

شکل ۳-۲۰- منوی Send

## ۳-۵ آشنایی با دستورات Snagit Button

### ۳-۵-۱ ایجاد یک فایل تصویری جدید (New)

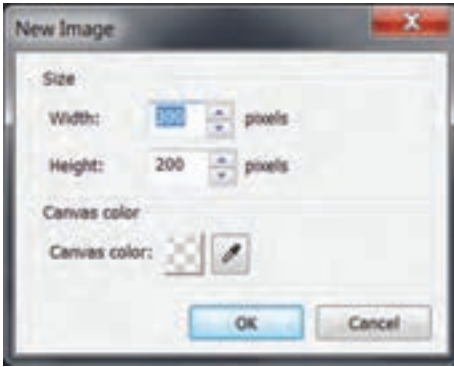

شکل ۳-۲۱- ایجاد تصویر جدید

برای ایجاد یک فایل تصویری جدید در نرم افزار Snagit Editor، روی دکمه Snagit کلیک کنید (یا کلید میانبر Ctrl+N). در کادر باز شده (شکل ۳-۲۱)، پهنا (Width) و ارتفاع (Height) را برحسب پیکسل مشخص کرده و در قسمت Canvas color، رنگ پس زمینه را تعیین کنید (به طور پیش فرض حالت Transparent یا شفاف انتخاب شده است).

### ۳-۵-۲ باز نمودن فایل های موجود (Open)

علاوه بر ویرایش فایل های Capture شده و ایجاد فایل جدید، می توانید سایر فایل ها را در Editor باز نموده و آنها را ویرایش کنید. برای باز نمودن یک فایل در نرم افزار Snagit Editor، یکی از روش های زیر را انجام دهید:

۱- روی دکمه Snagit کلیک کرده و گزینه Open را انتخاب کنید.

۲- کلید ترکیبی Ctrl+O را فشار دهید.

۳- در نوار Quick Access (دسترسی سریع)، روی دکمه Open کلیک کنید (شکل ۳-۲۲).

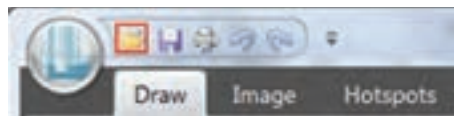

شکل ۳-۲۲- باز نمودن فایل از طریق نوار دسترسی سریع

### ۳-۵-۳ ذخیره فایل (Save)

پس از انجام ویرایش های مورد نظر روی فایل، برای اعمال تغییرات بر فایل جاری، روی دکمه Snagit کلیک کرده و گزینه Save (کلید میانبر Ctrl+S) را انتخاب کنید. به طور پیش فرض، فایل ها با فرمت png ذخیره می شوند که امکان ذخیره فایل با سایر فرمت های تصویری نیز وجود دارد.

## ۳-۵-۴ ذخیره فایل با نام یا قالب دیگر (Save as)

با کلیک روی دکمه Snagit، در زیر منوی Save as، حالت‌های مختلفی برای ذخیره‌یک فایل وجود دارد (شکل ۳-۲۳). این گزینه‌ها در جدول ۳-۳ شرح داده شده‌اند.

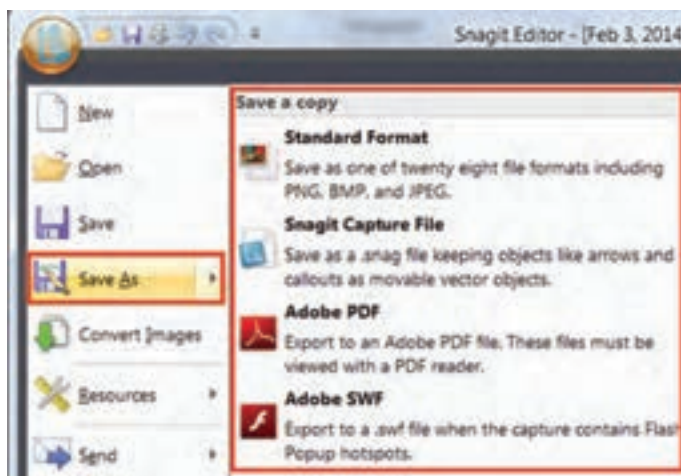

شکل ۳-۲۳- گزینه‌های Save as

### جدول ۳-۳- گزینه‌های Save as

توضیحات	گزینه
ذخیره فایل با یکی از قالب‌های تصویری مانند BMP، png و ...	<b>Standard Format</b>
ذخیره فایل با قالب .snag. که امکان ویرایش مجدد اشیای قرار داده شده روی تصویر را در محیط Snagit Editor به کاربر می‌دهد.	<b>Snagit Capture File</b>
ذخیره فایل با فرمت PDF	<b>Adobe PDF</b>
ذخیره فایل با فرمت SWF	<b>Adobe SWF</b>

## خلاصه فصل



- برای ویرایش تصاویر Capture شده یا تصاویر موجود روی رایانه، می‌توان از نرم‌افزار Snagit Editor، استفاده نمود.
- هنگام Capture به صورت Image، به طور پیش فرض با انتخاب گزینه Preview in Editor، در منوی Input یا در قسمت Options، تصاویر گرفته شده، در نرم‌افزار Snagit Editor نمایش داده می‌شوند. علاوه بر این می‌توانید با کلیک روی گزینه Snagit Editor در بخش Quick Launch در پنجره اصلی نرم‌افزار Snagit، وارد این نرم‌افزار شده و تصاویر دلخواهی را در آن ویرایش کنید.
- برای انجام ترسیمات مختلف روی تصاویر، می‌توان از ابزارهای موجود در منوی Draw استفاده نمود. با انتخاب هر ابزار در قسمت Drawing Tools، حالت‌های مختلف ابزار در بخش Styles قابل دسترسی می‌باشد.
- یکی از منوهای پرکاربرد در نرم‌افزار Snagit Editor، منوی Image است که امکان تغییر اندازه، برش، چرخش و... تصویر گرفته شده را به کاربر می‌دهد. این منو شامل سه بخش Image Style، Canvas و Modify می‌باشد.
- با انتخاب گزینه Preview in Editor، در منوی Input یا در قسمت Options، عکس گرفته شده در نرم‌افزار Snagit Editor نمایش داده می‌شود.
- در منوی Send، امکان ارسال فایل Capture شده به سایر نرم‌افزارها یا خروجی‌های گرفته شده در فصل قبل وجود دارد.
- با کلیک روی دکمه Snagit در نرم‌افزار Snagit Editor، امکان ایجاد فایل جدید، باز کردن و ذخیره فایل‌ها وجود دارد.
- اگر تصاویر ویرایش شده با فرمت snag. ذخیره شوند، امکان ویرایش مجدد اشیای قرار داده شده روی تصویر، در محیط Snagit Editor وجود دارد.

## Learn in English

### Snagit Editor

Use Snagit Editor to apply professional, quality finishing touches to your captures.

Also share or locate, view, and manage captures and multimedia files.

Editing options include flip, mirror, shear, rotate, crop, and cut. Adjust the color depth, add text, or view the frames of a video capture.

واژه نامه تخصصی	
Blur	محو شدن
Canvas	بوم
Crop	برش
Cut Out	قطع جریان، برش
Drawing tools	ابزارهای ترسیمی
Flip	قرینه
Opacity	شفافیت
Resize	تغییر اندازه
Rotate	چرخاندن
Send	ارسال

## پرسش‌های چهارگزینه‌ای

- ۱- کدام ابزار زیر برای درج اشکال آماده استفاده می‌شود؟  
 الف) Stamp      ب) Pen      ج) Arrow      د) Callout
- ۲- کدام ابزار زیر برای رسم کادر توضیحات استفاده می‌شود؟  
 الف)       ب)       ج)       د) 
- ۳- کاربرد ابزار **A** چیست؟  
 الف) هایلایت کردن قسمتی از نوشته‌ها      ب) نوشتن متن  
 ج) بزرگ نمایی یا کوچک نمایی      د) درج پیکان‌های جهت دار
- ۴- ابزار ..... برای درج اشکال هندسی استفاده می‌شود.  
 الف) Erase      ب) Callout      ج) Fill      د) Shape
- ۵- دستگیره‌های سبز اطراف شیء رسم شده چه کاربردی دارند؟  
 الف) تغییر اندازه شیء      ب) تغییر مکان شیء      ج) چرخش شیء      د) تغییر اندازه دنباله شیء
- ۶- کدام گزینه برای برش قسمت‌های اضافی اطراف تصویر کاربرد دارد؟  
 الف) Crop      ب) Rotate      ج) Cutout      د) Resize
- ۷- کدام گزینه جلوه، لبه کاغذ را بر می‌گرداند؟  
 الف) Shear      ب) Page Curl      ج) Perspective      د) Shadow





## آزمون نظری

- ۱- نرم افزار Snagit Editor چه کاربردی دارد؟
- ۲- در منوی Draw، چه ابزارهایی قابل دسترسی است؟
- ۳- چه جلوه‌هایی را می‌توان روی تصاویر گرفته شده اعمال نمود؟
- ۴- تصاویر ویرایش شده را با چه فرمت‌هایی می‌توان ذخیره نمود؟

## کارگاه عملی

- ۱- از پنجره My computer یک عکس تهیه کرده و توسط نرم افزار Snagit Editor، آن را به صورت سیاه و سفید با لبه برگردانده شده درآورید.
- ۲- یک عکس از منوی Start تهیه کرده و قسمت‌های مختلف آن را با زدن فلش و کادر توضیحات، معرفی کنید.
- ۳- تصویر دلخواهی را در محیط Editor باز کرده و چند جلوه دلخواه را روی آن اعمال کنید.

## پروژه پایانی نرم افزار Snagit

آموزش نرم افزار Paint را در یک فایل پاورپوینت ایجاد کنید.

راهنمایی: از قسمت‌های مختلف نرم افزار Paint، توسط نرم افزار Snagit عکس تهیه کرده و توضیحات هر قسمت را توسط نرم افزار Snagit Editor به تصاویر اضافه کنید. برای جذابیت بیشتر، جلوه‌های دلخواهی را روی هر یک از تصاویر اعمال کنید. برای نمونه، چند اسلاید اول این آموزش نمایش داده شده است.



زمان	
عملی	نظری
۲	۴



# Captivate

## فصل چهارم : شناخت مفاهیم اولیه چند رسانه‌ای

### هدف کلی فصل :

یادگیری با مفاهیم اولیه چند رسانه‌ای، ایجاد فلوجارت و تنظیم سناریوی برنامه چند رسانه‌ای

### هدف‌های رفتاری

پس از مطالعه این فصل، از هنرجو انتظار می‌رود که :

- مفاهیم اصلی چند رسانه‌ای را بداند.
- اعضای گروه تولید محصولات چند رسانه‌ای را نام برده و وظایف هر یک را توضیح دهد.
- مراحل تولید پروژه‌های چند رسانه‌ای را نام ببرد.
- چند نرم‌افزار کاربردی در زمینه طراحی و ساخت یک پروژه چند رسانه‌ای را نام ببرد.
- اصول نحوه رسم فلوجارت برنامه چند رسانه‌ای را بداند.
- نحوه تنظیم سناریوی تولید نرم‌افزار چند رسانه‌ای را شرح دهد.

## مقدمه

امروزه کاربرد نرم افزارهای آموزشی در آموزش بیشتر شده است. همان طور که تحقیقات نشان می دهند، آموزش هایی که معمولاً بیش از یکی از حواس چندگانه را در یادگیری سهیم می کنند، تأثیر بیشتری در امر یادگیری دارند. نرم افزارهای چند رسانه ای، امکان درگیر کردن بیش از یک حس را فراهم می نمایند. علاوه بر آموزش، از چند رسانه ای ها در تولید بازی ها، رسانه های دیجیتال، تبلیغات و اطلاع رسانی استفاده می شود. در این فصل در ابتدا با مفاهیم مهم و کاربردی چند رسانه ای، گروه تولید محصولات چند رسانه ای، مراحل تولید پروژه های چند رسانه ای و نرم افزارهای طراحی و ساخت در این زمینه آشنا می شوید. سپس اصول نحوه رسم فلوچارت و تنظیم سناریوی برنامه چند رسانه ای به شما آموزش داده می شود.

### ۱-۴ آشنایی با مفاهیم مهم و کاربردی چند رسانه ای

- رسانه (Media): روشی برای ذخیره سازی، نمایش و انتقال اطلاعات است. به طور کلی به متن، تصویر، صدا، فیلم و پویانمایی و ابزارهایی که باعث برقراری ارتباط می شوند، رسانه گفته می شود.
- پروژه چند رسانه ای (Multimedia): پروژه ای که در تولید آن، از چند نوع رسانه ای مختلف استفاده شده، پروژه چند رسانه ای نامیده می شود.
- تعامل (Interactivity): برقراری ارتباط دو سویه با کاربر، تعامل گفته می شود. مانند آزمون الکترونیکی که با انتخاب پاسخ، پیغامی مبنی بر درست یا نادرست بودن پاسخ به کاربر نمایش داده می شود، در حالی که روزنامه و تلویزیون ارتباطی یک طرفه را با کاربر برقرار می نمایند.
- سناریو (Story Board): سناریو یا فیلم نامه، راهکاری مناسب برای بیان نحوه ارائه مطالب می باشد که در آن مراحل انجام کارها با جزئیات کامل شرح داده می شود.

### ۲-۴ آشنایی با گروه تولید محصولات چند رسانه ای

با توجه به گستردگی فرآیند تولید محصولات چند رسانه ای، معمولاً این کار به صورت گروهی و تیمی و با تقسیم وظایف میان افراد مختلف انجام می شود. در این جا به مهم ترین افرادی که در تهیه یک پروژه چند رسانه ای نقش ایفا می کنند اشاره می شود:

- تهیه کننده: نقش تهیه کننده عمدتاً مالی و تسکيلاتی است. وظیفه اصلی وی، گفتگو و هماهنگی با عوامل پروژه، تهیه منابع مالی، ابزارها و تجهیزات مورد نیاز پروژه می باشد.

- **مدیر پروژه:** وظیفه اصلی مدیر پروژه، طراحی فلوچارت و روند اجرایی پروژه است. علاوه بر این، تعیین وظایف هر یک از عوامل پروژه و هماهنگی میان گروه‌های مختلف بر عهده مدیر پروژه می‌باشد.
- **کارشناس علمی و موضوعی:** کارشناس علمی، وظیفه بررسی صحت و درستی محتوای تهیه شده با موضوع تعیین شده را دارد. برای نمونه، در صورتی که موضوع پروژه‌ی چند رسانه‌ای، آموزش اصول حسابداری می‌باشد، یک کارشناس حسابداری، باید محتوای تولید شده را از لحاظ صحت و درستی بررسی نماید.
- **طراح و تکنولوژیست آموزشی:** محتوای بررسی شده و جمع‌آوری شده توسط کارشناسان موضوعی را دریافت کرده و سعی می‌کند با ارائه راهکار و شیوه مناسب، آن را برای استفاده در پروژه طوری آماده سازی کند که تأثیرگذاری بیشتری بر مخاطب داشته باشد. برای نمونه، اگر قرار است اینترنت آموزش داده شود، پیشنهاد می‌کند که در ابتدای آموزش، چند صفحه وب معروف و مشهور نمایش داده شود.

### نکته

پس از طراحی آموزشی، برای هر بخش از پروژه، طبق فلوچارت برنامه، سناریویی برای اجرا در اختیار مدیر پروژه قرار می‌گیرد.

- **گرافیکست:** با توجه به این که طراحی گرافیکی مناسب و داشتن ظاهر زیبا، تأثیر زیادی در جذب مخاطب دارد، وظیفه اصلی گرافیکست، طراحی پوسته گرافیکی پروژه شامل پس زمینه، منوها، دکمه‌ها، لوگوها، آیکن‌ها و ... می‌باشد.
- **متخصص پویانمایی (انیماتور):** پویانمایی نیز مانند گرافیک، تأثیر زیادی بر جلب نظر مخاطب دارد. انیماتور، وظیفه تهیه و تولید پویانمایی‌های مورد نیاز پروژه را بر عهده دارد و دائماً با گرافیکست پروژه در ارتباط است و تصاویر و طرح‌های لازم را از وی تهیه می‌کند.
- **متخصص صدا:** ضبط، ویرایش و جلوه گذاری صداهای پروژه را بر عهده دارد.
- **متخصص ویدئو:** یکی از رسانه‌های پرکاربرد که در اغلب پروژه‌های چند رسانه‌ای دیده می‌شود فیلم و ویدئو است. ویرایش، تدوین و آماده سازی فیلم‌های مورد استفاده در پروژه بر عهده متخصص ویدئو است.
- **برنامه نویس چند رسانه‌ای:** معمولاً در آخرین حلقه تولید چندرسانه‌ای، قرار می‌گیرد و اجزاء تولید شده توسط سایرین را تحویل گرفته و بر اساس فلوچارت برنامه، آنها را یکپارچه سازی می‌نماید.

## نکته

در صورتی که پروژه چند رسانه‌ای مبتنی بر وب باشد، یک متخصص وب نیز به پروژه اضافه می‌شود.

### ۳-۴ آشنایی با مراحل تولید پروژه‌های چند رسانه‌ای

معمولاً مراحل تولید پروژه‌های چند رسانه‌ای به سه مرحله تقسیم می‌شود:

۱- مرحله پیش تولید: این مرحله اساس و ساختار پروژه را تعیین می‌کند و شامل مراحل زیر است:

- تحقیق و جمع‌آوری اطلاعات: تحقیق و پژوهش درباره مخاطبین و موضوع توسط کارشناس موضوعی
- تهیه فلوجارت برنامه: تهیه نمای تصویری از فرآیند اجرای نرم‌افزار توسط مدیر پروژه
- تهیه سناریو: طراحی شیوه ارائه مطالب بر اساس فلوجارت، توسط طراح و تکنولوژیست آموزشی
- تولید اجزای پروژه: تولید اجزا توسط گرافیست، انیماتور، متخصص صدا و ویدئو

۲- مرحله تولید: در این مرحله، بر اساس فلوجارت برنامه، کلیه اجزایی که تولید شده توسط برنامه نویس چند رسانه‌ای یکپارچه سازی و به صورت مجموعه (Collection) در می‌آید.

۳- مرحله پس از تولید: پس از اتمام مرحله تولید، پروژه برای مدت زمان محدودی به صورت آزمایشی استفاده می‌شود تا عملکرد آن در شرایط مختلف بررسی شده و در صورت وجود اشکالات، یا احساس کمبود در بخش‌هایی از پروژه، اصلاحات لازم انجام شود و نسخه نهایی پروژه تکمیل گردد.

### ۴-۴ آشنایی با نرم‌افزارهای مورد نیاز برای ساخت پروژه چند رسانه‌ای

معمولاً در تهیه پروژه‌های چند رسانه‌ای از نرم‌افزارهای گوناگونی استفاده می‌شود، مانند نرم‌افزارهای گرافیکی، نرم‌افزارهای ویرایش صدا و فیلم و... که در این جا تعدادی از آنها را معرفی می‌کنیم.

○ نرم‌افزارهای گرافیکی: برای طراحی ظاهر پروژه، تهیه پس زمینه‌ها، قاب‌ها و دکمه‌ها کاربرد دارند، مانند نرم‌افزار فتوشاپ، Corel Draw و Photo Impact.

○ نرم‌افزارهای Capturing: برای شبیه سازی محیط‌های نرم‌افزاری و گرفتن عکس و فیلم از صفحه نمایش کاربرد دارند، مانند Camtasia، Snagit و Captivate.

○ نرم افزارهای ویرایش فیلم : برای ویرایش و میکس فیلم استفاده می‌شوند مانند ، Premiere pro ، Liquid ، Edius و Movie Maker .

○ نرم افزارهای ویرایش صدا : برای ضبط صدا ، ویرایش صدا جلوه گذاری روی صداها کاربرد دارند ، مانند Sound Forge و Adobe Audition .

○ نرم افزارهای پویانمایی : برای ساخت پویانمایی‌های دو بعدی از نرم افزارهایی مانند Flash و Swish Max و برای ساخت پویانمایی‌های سه بعدی از نرم افزارهای 3D Max ، Swift ، و Maya می‌توان استفاده نمود .

○ نرم افزارهای تولید چند رسانه‌ای : نرم افزارهایی هستند که به کاربر اجازه می‌دهند اجزایی را که در سایر نرم افزارهای تخصصی ایجاد شده را به صورت مجموعه درآورند ، مانند نرم افزار Director ، Authorware ، Multimedia ، Captivate و Builder ، Autoplay media studio که در این کتاب نرم افزار Captivate آموزش داده می‌شود .

## ۴-۵ آشنایی با نحوه رسم فلوجارت برنامه

فلوجارت‌ها روند اجرایی و ساختار پروژه را به صورت تصویری نمایش می‌دهند . مدیر پروژه ، پس از مشخص نمودن منوی اصلی برنامه و بخش‌های مختلف آن ، برای هر قسمت یک فلوجارت رسم کرده و نحوه ارتباط آن را با سایر قسمت‌ها تعیین می‌کند . برای نمونه فلوجارت پروژه آموزش پاورپوینت در زیر رسم شده است . برنامه با یک ورودی (Intro) شروع می‌شود .



نمودار ۴-۱- فلوجارت منوی اصلی



نمودار ۴-۲- فلوجارت زیرعنوان آموزش Powerpoint

## ۴-۶ اصول تنظیم سناریوی تولید نرم افزار چند رسانه ای

این بخش که یکی از مهمترین بخش هاست، توسط یک طراح و تکنولوژیست آموزشی و با کمک کارشناس علمی مربوطه برای هر بخش از فلوجارت طراحی می شود. در سناریو، برای هر یک از بخش های فلوجارت، شرح مراحل انجام کار و رسانه های مورد نیاز در قالب یک جدول ارائه می شود. در جدول ۴-۱ و جدول ۴-۲ نمونه هایی از سناریو آورده شده است.

### جدول ۴-۱- نمونه سناریوی یک درس مفهومی

سناریو شماره: ۱	شماره مراحل
عنوان درس: آشنایی با محیط نرم افزار عنوان درس افزار: آموزش پاورپوینت متن <input checked="" type="checkbox"/> صدا <input checked="" type="checkbox"/> تصویر <input checked="" type="checkbox"/> پویانمایی <input type="checkbox"/> فیلم <input type="checkbox"/> نام فایل: ۱ Powerpoint	
گفتار و مراحل انجام کار	
یکی از نرم افزارهای کاربردی برای ارائه مطالب، نرم افزار پاورپوینت است. این نرم افزار محصول شرکت مایکروسافت بوده و در مجموعه آفیس قرار دارد. آخرین نسخه آن ۲۰۱۳ می باشد که آموزش داده می شود.	۱
نمایش لوگوی نرم افزار پاورپوینت، آفیس ۲۰۱۳ و منوی File نرم افزار پاورپوینت به ترتیب	نحوه انجام
  	
اکنون به بررسی هر یک از اجزای محیط می پردازیم. پس از انتخاب Blank Presentation هنگام باز نمودن نرم افزار، یک فایل خالی در پاورپوینت ایجاد می شود [۱]. برای مشاهده و شنیدن توضیحات هر یک از اجزای محیط، اشاره گر ماوس را روی قسمت های مختلف محیط نگاه دارید [۲].	۲
[۱] در صفحه شروع نرم افزار، به مدت چند ثانیه، کادر قرمز رنگی دور گزینه Blank Presentation نمایش داده شده، سپس صفحه اصلی نرم افزار نمایش داده می شود.	نحوه انجام



[۲] با نگه داشتن اشاره‌گر ماوس روی قسمت‌های مختلف محیط، نام و توضیحات صوتی و نوشتاری هر قسمت نمایش داده می‌شود. اجزای مختلف محیط با کادرهایی قرمز رنگ انتخاب شده باشند.

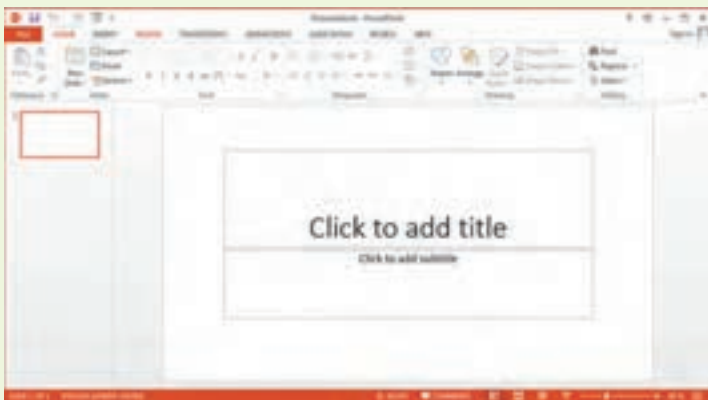

جدول ۲-۴- نمونه سناریوی شبیه سازی نرم افزاری

شماره	سناریو شماره : ۴
مراحل	عنوان درس : تغییر طرح زمینه عنوان درس افزار : آموزش پاورپوینت متن <input checked="" type="checkbox"/> صدا <input checked="" type="checkbox"/> تصویر <input type="checkbox"/> پویانمایی <input type="checkbox"/> فیلم <input checked="" type="checkbox"/> نام فایل : ۴ Powerpoint
	گفتار و مراحل انجام کار
۱	به طور پیش فرض، طرح زمینه فایل‌ها در نرم افزار پاورپوینت ساده بوده و پس زمینه آنها سفید می‌باشد. در این نرم افزار تعدادی طرح یا Design آماده وجود دارد. برای دسترسی به طرح‌ها، روی سربرگ Design کلیک کنید و در بخش Theme، روی طرح دلخواه خود کلیک نمایید.
نحوه انجام	در این قسمت، فیلمی نمایش داده می‌شود. پیغام "روی سربرگ Design کلیک کنید" نمایش داده می‌شود و منتظر کلیک کاربر می‌ماند. پس از آن پیغام "در بخش Theme روی طرح دلخواه خود کلیک کنید" نمایش داده می‌شود و برنامه منتظر کلیک کاربر می‌ماند.
۲	با کلیک روی دکمه More، می‌توانید سایر طرح‌ها را مشاهده کنید.
نحوه انجام	پیغامی مبنی بر "روی دکمه More کلیک کنید" نمایش داده شده و گزینه More، رنگی می‌شود و برنامه منتظر کلیک کاربر بر روی این گزینه می‌شود.
۳	برای تغییر رنگ طرح، در قسمت Variants روی رنگ مورد نظر کلیک کنید.
نحوه انجام	قسمت Variants نمایش داده شده و روی چند گزینه رنگی مختلف کلیک می‌شود و نتیجه مشاهده می‌شود.

## خلاصه فصل



- رسانه (Media)، روشی برای ذخیره سازی، نمایش و انتقال اطلاعات است. به طور کلی به متن، تصویر، صدا، فیلم و پویانمایی و ابزارهایی که باعث برقراری ارتباط می‌شوند، رسانه گفته می‌شود.
- پروژه‌ای که در تولید آن، از چند نوع رسانه مختلف استفاده شده، پروژه چند رسانه‌ای (Multimedia) نامیده می‌شود.
- به برقراری ارتباط دو سویه با کاربر، تعامل (Intractivity) گفته می‌شود. مانند آزمون الکترونیکی که با انتخاب پاسخ، پیغامی مبنی بر درست یا نادرست بودن پاسخ به کاربر نمایش داده می‌شود، در حالی که روزنامه و تلویزیون ارتباطی یک طرفه را با کاربر برقرار می‌نمایند.
- از چند رسانه‌ای‌ها در تولید نرم‌افزارهای آموزشی، بازی‌ها، رسانه‌های دیجیتال، تبلیغات و اطلاع رسانی استفاده می‌شود.
- با توجه به گستردگی فرآیند تولید محصولات چند رسانه‌ای، معمولاً این کار به صورت گروهی و تیمی و با تقسیم وظایف میان افراد مختلف انجام می‌شود. از مهم‌ترین افرادی که در تهیه یک پروژه چند رسانه‌ای نقش ایفا می‌کنند می‌توان به تهیه کننده، مدیر پروژه، کارشناس علمی موضوعی، طراح و تکنولوژیست آموزشی، گرافیکست، متخصص پویانمایی، متخصص صدا، متخصص ویدئو، برنامه نویس چندرسانه‌ای اشاره نمود.
- معمولاً مراحل تولید پروژه‌های چند رسانه‌ای به سه مرحله پیش تولید، تولید و پس از تولید تقسیم می‌شود.
- در تهیه پروژه‌های چند رسانه‌ای معمولاً از نرم‌افزارهای گوناگونی استفاده می‌شود، مانند نرم‌افزارهای گرافیکی، نرم‌افزارهای ویرایش صدا و فیلم، پویانمایی سازی و نرم‌افزارهای تولید چند رسانه‌ای.
- فلوجارت‌ها روند اجرایی و ساختار پروژه را به صورت تصویری نمایش می‌دهند. مدیر پروژه، پس از مشخص نمودن منوی اصلی برنامه و بخش‌های مختلف آن، برای هر قسمت یک فلوجارت رسم کرده و نحوه ارتباط آن را با سایر قسمت‌ها تعیین می‌کند.
- نوشتن سناریو یکی از مهمترین بخش‌های یک پروژه چندرسانه‌ای است که توسط یک طراح و تکنولوژیست آموزشی، برای هر یک از بخش‌های فلوجارت، شرح مراحل انجام کار و رسانه‌های مورد نیاز در قالب یک جدول ارائه می‌شود.

## Learn in English

### A Multimedia Application

A Multimedia Application is an Application which uses a collection of multiple media sources e. g. text, graphics, images, sound/audio, animation and/or video.

**A Producer:** A producer is a person responsible for planning and coordinating the development of all the different media in a project.

واژه نامه تخصصی	
Application	برنامه کاربردی
Collection	مجموعه
Flowchart	نمودار گردش، فلوچارت
Intractivity	تعامل
Media	رسانه
Multimedia	چند رسانه‌ای
Producer	تهیه کننده
Scenario	سناریو، فیلم نامه

## پرسش‌های چهارگزینه‌ای

- ۱- در کدام گزینه، ارتباط با کاربر به‌صورت تعاملی برقرار می‌شود؟  
 الف) روزنامه      ب) تلویزیون      ج) آزمون الکترونیکی      د) رادیو
- ۲- راهکاری مناسب برای بیان نحوه ارائه مطالب می‌باشد که در آن مراحل انجام کارها با جزئیات کامل شرح داده می‌شود.  
 الف) سناریو      ب) فلوجارت      ج) ایندکس      د) رسانه
- ۳- وظیفه اصلی کدام یک از اعضای پروژه، هماهنگی با عوامل پروژه، تهیه منابع مالی و تجهیزات مورد نیاز پروژه می‌باشد.  
 الف) مدیر پروژه      ب) برنامه نویس      ج) کارشناس علمی و موضوعی      د) تهیه کننده
- ۴- وظیفه بررسی صحت و درستی محتوای تهیه شده با موضوع تعیین شده بر عهده کیست؟  
 الف) طراح و تکنولوژیست آموزشی      ب) کارشناس علمی و موضوعی  
 ج) متخصص صدا و ویدئو      د) مدیر پروژه
- ۵- چه کسی اجزاء تولید شده توسط سایرین را تحویل گرفته و بر اساس فلوجارت برنامه، آنها را یکپارچه سازی می‌نماید؟  
 الف) گرافیکست      ب) مدیر پروژه      ج) برنامه نویس      د) تهیه کننده
- ۶- فلوجارت برنامه در کدام مرحله ایجاد می‌شود؟  
 الف) پیش تولید      ب) تولید      ج) پس از تولید      د) پس از تست و آزمایش
- ۷- وظیفه انیماتور چیست؟  
 الف) بررسی صحت و درستی محتوای تهیه شده با موضوع  
 ب) تهیه و تولید پویانمایی‌های مورد نیاز پروژه  
 ج) طراحی پوسته گرافیکی پروژه شامل پس زمینه و منوها  
 د) ویرایش، تدوین و آماده سازی فیلم‌های مورد استفاده
- ۸- در کدام مرحله از تولید پروژه، امکان آزمایش و تست پروژه به‌صورت محدود وجود دارد؟  
 الف) تولید      ب) پس از تولید      ج) پیش از تولید      د) تولید اجزای پروژه

- ۹- کدام نرم‌افزار برای ساخت پویانمایی سه بعدی کاربرد دارد؟  
الف) premiere (ب) Swish (ج) Director (د) Swift
- ۱۰- کدام نرم‌افزار زیر برای ویرایش و میکس فیلم کاربرد دارد؟  
الف) Audition (ب) Photoshop (ج) Edius (د) Photo Impact
- ۱۱- سناریو توسط چه کسی نوشته می‌شود؟  
الف) برنامه نویس (ب) گرافیکست  
ج) تهیه کننده (د) طراح و تکنولوژیست آموزشی
- ۱۲- کدام نرم‌افزار جزء نرم‌افزارهای مناسب برای ضبط، ویرایش و جلوه گذاری صدا می‌باشد؟  
الف) Flash (ب) Sound Forge  
ج) Multimedia Builder (د) Photo Impact

## آزمون نظری

- ۱- مفاهیم رسانه، چندرسانه‌ای، سناریو و فلوچارت را توضیح دهید.
- ۲- مراحل تولید یک پروژه چندرسانه‌ای را شرح دهید.
- ۳- افراد مهم در تولید یک پروژه چندرسانه‌ای را نام برده و وظیفه هر یک را توضیح دهید.
- ۴- چند نرم‌افزار مهم و کاربردی در زمینه گرافیک، ویرایش صدا، Capturing و ساخت پویانمایی را نام ببرید.
- ۵- مراحل و شیوه تهیه فلوچارت و سناریو را بیان کنید.

## کارگاه عملی

- ۱- یک فلوچارت برای آموزش نرم افزار Snagit (بخش اول کتاب چندرسانه‌ای) تهیه کنید.
- ۲- برای آموزش یکی از بخش‌های فلوچارت رسم شده، یک سناریوی آموزشی بنویسید.

زمان	
عملی	نظری
۳	۱



# Captivate

## فصل پنجم : مقدمات کار با نرم افزار Captivate

هدف کلی فصل :

کار با محیط نرم افزار Captivate و ایجاد یک پروژه جدید

هدف های رفتاری

پس از مطالعه این فصل، از هنرجو انتظار می رود که :

- قابلیت های نرم افزار Captivate را بیان کند.
- اجزای مختلف محیط نرم افزار Captivate را بشناسد.
- انواع پروژه های موجود در نرم افزار را نام ببرد.
- یک پروژه خالی را ایجاد کرده، ذخیره کند و مجدداً آن را باز کند.
- از پروژه خود نسخه پشتیبان تهیه کرده و آن را بازیابی کند.

## مقدمه

همان طور که در فصل قبل اشاره شد، یکی از نرم افزارهای قدرتمند در زمینه تولید محتوای الکترونیکی، نرم افزار Captivate است. در این فصل با قابلیت های نرم افزار، شیوه نصب آن، شیوه اجرای نرم افزار و انواع پروژه ها در آن آشنا می شوید.

## ۱-۵ آشنایی با نرم افزار Captivate

نرم افزار Adobe Captivate یکی از قوی ترین نرم افزارهای تولید محتوای الکترونیکی است که در این کتاب نسخه ۷ آموزش داده می شود. کاربردهای این نرم افزار عبارتند از:

- فیلم برداری و شبیه سازی محیط های نرم افزاری به صورت نمایشی و تعاملی
- امکان ویرایش اسلایدها، صدا، تصویر و ویدیو در محیط نرم افزار
- امکان ساخت آزمون های الکترونیکی و کاتالوگ های تبلیغاتی
- امکان ایجاد خروجی های متنوع با کیفیت بالا، حجم کم و اتوران سازی

## ۲-۵ قابلیت های جدید نسخه ۷

نسخه ۷ نرم افزار، کلیه امکاناتی که در نسخه های قبلی وجود داشته را پوشش داده و کاربرانی که با نسخه های قبلی کار کرده اند، می توانند قابلیت های جدید نسخه ۷ را به پروژه های خود اضافه کنند. قابلیت های جدید در نسخه ۷ عبارتند از:

- امکان تایپ مستقیم فارسی بدون نیاز به نرم افزار فارسی ساز
- فیلم برداری با قابلیت بزرگ نمایی به صورت HD
- اشیای هوشمند و اشیای تعاملی آماده نظیر بازل، واژه نامه، سرپرگ و ...
- امکان گروه بندی اسلایدها و اشیای ایجاد پیوند (Hyperlink) مستقیم روی متن
- ایجاد آزمون با نمره منفی، امکان تایید کلیه گزینه ها با هم و ایجاد پیش آزمون
- امکان استفاده از طرح ها (Theme) و شخصیت های آماده

## نکته

در این نسخه امکان تایپ مستقیم فارسی وجود دارد ولی اگر پروژه هایی که با نسخه های قبلی تهیه شده اند، را وارد نرم افزار کنید، برای نوشتن فارسی در آنها باید از فارسی نویس استفاده نمایید.



### ۵-۳ حداقل امکانات مورد نیاز جهت نصب

- پردازنده ۱ گیگا هرتز یا سریع تر
- سیستم عامل ویندوز 7 ، 8 ، ویستا و XP Service Pack3
- حداقل RAM مورد نیاز ۲ گیگابایت ( ۴ گیگابایت پیشنهاد می شود)
- فضای مورد نیاز روی دیسک سخت ۳ گیگابایت
- وضوح صفحه نمایش ۷۶۸ × ۱۰۲۴ ( ۱۰۲۴ × ۱۲۸۰ توصیه می شود)



### ۵-۴ تشخیص نسخه سیستم عامل

این نرم افزار در دو نسخه ۳۲ و ۶۴ بیتی عرضه شده است. قبل از نصب باید نسخه سیستم عامل خود را مشخص کنید. برنامه های مخصوص ویندوز ۳۲ بیتی با X86 و برنامه های مخصوص ویندوز ۶۴ بیتی با X64 نمایش داده می شوند. جهت تشخیص نسخه سیستم عامل مراحل زیر را انجام دهید :

- ۱- روی My Computer کلیک راست کرده و گزینه Properties را انتخاب کنید.
- ۲- در پنجره ای که باز می شود، در ویندوز ۷، در قسمت System Type و در ویندوز XP در قسمت System، نوع سیستم عامل مشخص شده است. در شکل ۵-۱، سیستم عامل ۶۴ بیتی می باشد. در ویندوز XP، اگر عبارت Microsoft Windows XP X64 Edition نوشته شده باشد، سیستم عامل ۶۴ بیتی است و در غیر این صورت، ۳۲ بیتی است.

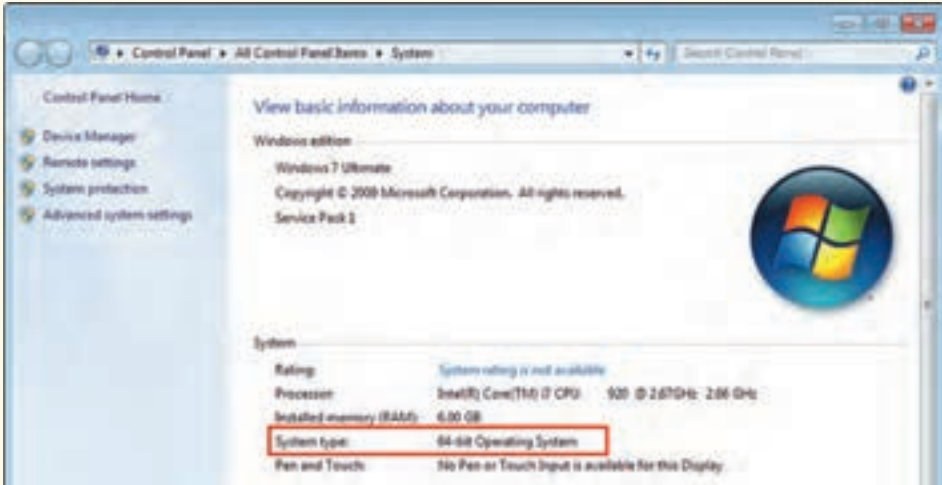

شکل ۱-۵- تشخیص نسخه سیستم عامل

## ۵-۵ شیوه نصب نرم افزار

قبل از نصب نرم افزار، کلیه نرم افزارهای شرکت Adobe مانند فلش، Acrobat Reader و فتوشاپ را بسته، آنتی ویروس سیستم خود را غیر فعال کرده و اتصال به اینترنت را قطع نمایید. سپس روی فایل Set-up در پوشه Adobe Captivate 7 (32bit/64bit) در لوح فشرده نرم افزار، کلیک کنید تا نصب برنامه آغاز شود (شکل ۲-۵). سیستم برای داشتن حداقل امکانات بررسی می گردد (شکل ۳-۵).



شکل ۲-۵- شروع نصب نرم افزار

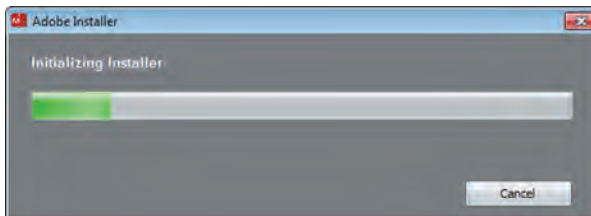

شکل ۳-۵- بررسی حداقل امکانات سیستم

در پنجره Welcome با داشتن شماره سریال و انتخاب گزینه Install، برنامه به صورت دائمی نصب می شود و با انتخاب گزینه Try نرم افزار به صورت آزمایشی و به مدت محدود نصب می شود. روی گزینه Install کلیک کنید (شکل ۴-۵).

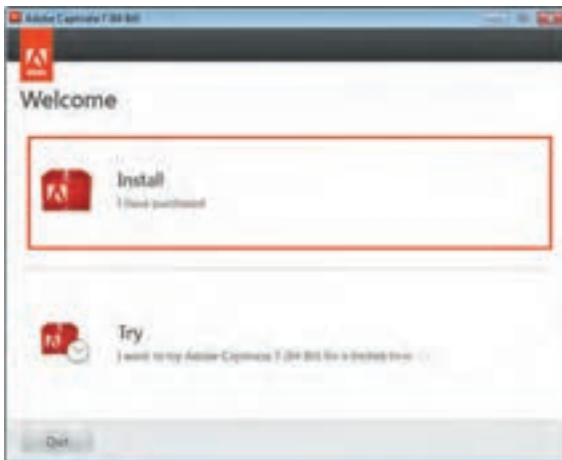

شکل ۴-۵ پنجره Welcome

این قسمت نیاز به وارد نمودن شناسه کاربری در سایت Adobe دارد. گزینه Sign In را انتخاب کنید (شکل ۵-۵). دقت کنید که اتصال شما به اینترنت در کلیه مراحل نصب، قطع باشد.

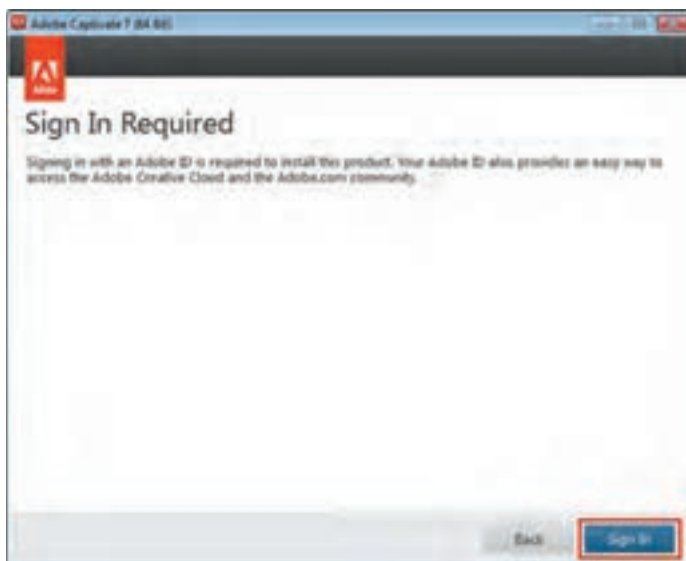

شکل ۵-۵ اتصال به سایت Adobe

به شما هشدار می‌دهد که به دلیل عدم اتصال به اینترنت نمایش داده می‌شود. گزینه Connect Later را انتخاب کنید (شکل ۵-۶).

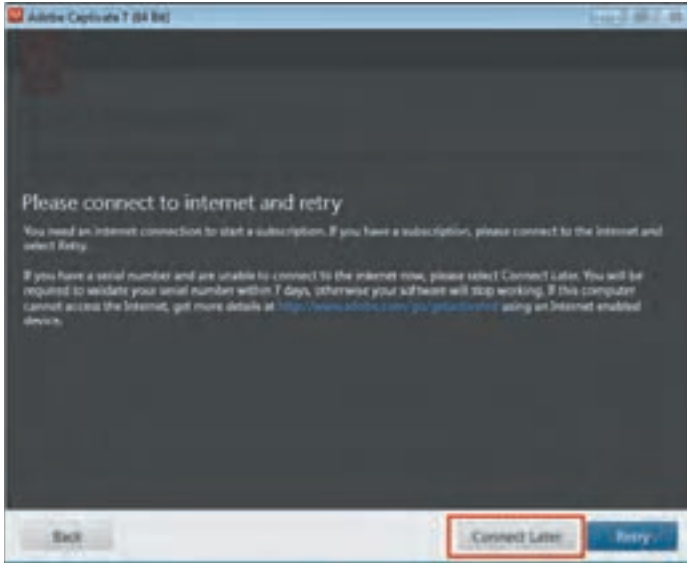

شکل ۵-۶- هشدار مبنی بر عدم اتصال به اینترنت

در شکل ۵-۷، توافقنامه نرم‌افزار نمایش داده می‌شود. با انتخاب دکمه Accept با آن موافقت کرده و به مرحله بعد بروید.



شکل ۵-۷- توافقنامه نرم‌افزار

در پنجره زیر، شماره سریال نرم افزار را وارد کرده و روی دکمه Next کلیک کنید (شکل ۵-۸).



شکل ۵-۸- ورود شماره سریال برنامه

در کادر Location، مسیر نصب نرم افزار را مشخص کنید (شکل ۵-۹). مسیر پیش فرض C:\Program Files\Adobe است. گزینه Install را برای ادامه نصب انتخاب کنید.

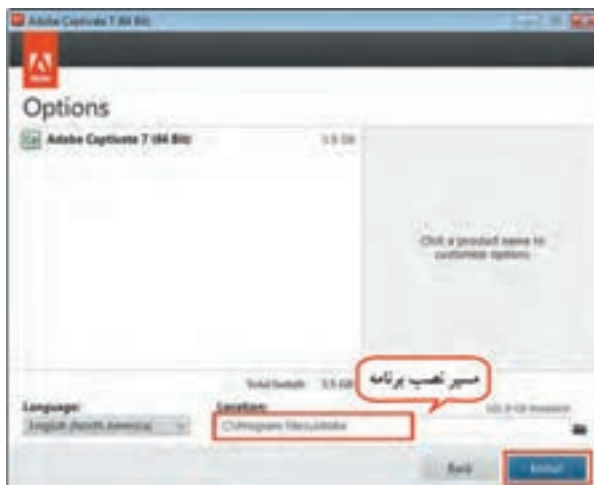

شکل ۵-۹- مسیر نصب نرم افزار

عملیات نصب و کپی فایل‌ها روی دیسک سخت انجام می‌شود (شکل ۵-۱۰).

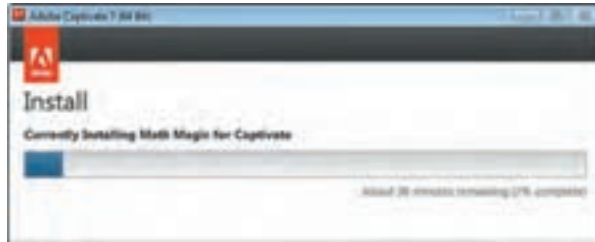

شکل ۵-۱۰- کپی فایل‌های برنامه

پس از اتمام نصب، روی گزینه Launch Now برای اجرای نرم‌افزار کلیک کنید (شکل ۵-۱۱).



شکل ۵-۱۱- مرحله پایانی نصب نرم‌افزار

در اولین مرتبه اجرای نرم افزار، مجدداً از شما خواسته می شود که به اینترنت وصل شده و ID خود را وارد کنید. اتصال اینترنت خود را قطع کرده و گزینه Having trouble connecting to the internet (داشتن مشکل در اتصال به اینترنت) را انتخاب کنید (شکل ۵-۱۲).

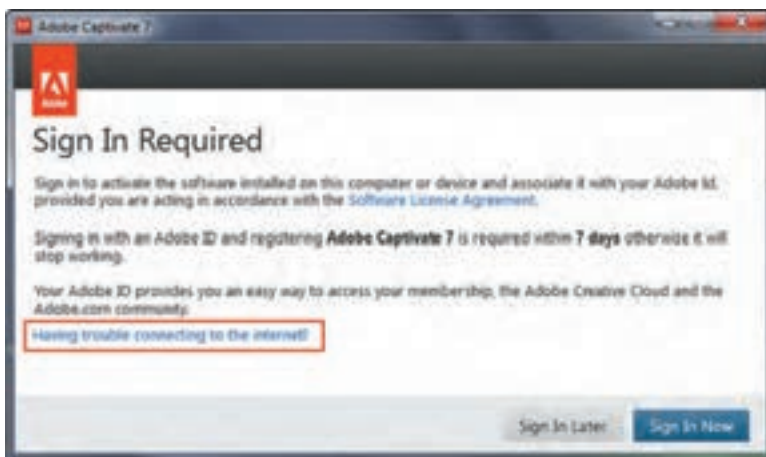

شکل ۵-۱۲- فعال کردن نرم افزار

گزینه Offline Activation (فعال سازی بدون اتصال به اینترنت) را انتخاب کنید (شکل ۵-۱۳).



شکل ۵-۱۳- پنجره Offline Activation

در شکل ۱۴-۵، گزینه Generate Request Code را برای تولید کد درخواست انتخاب کنید.

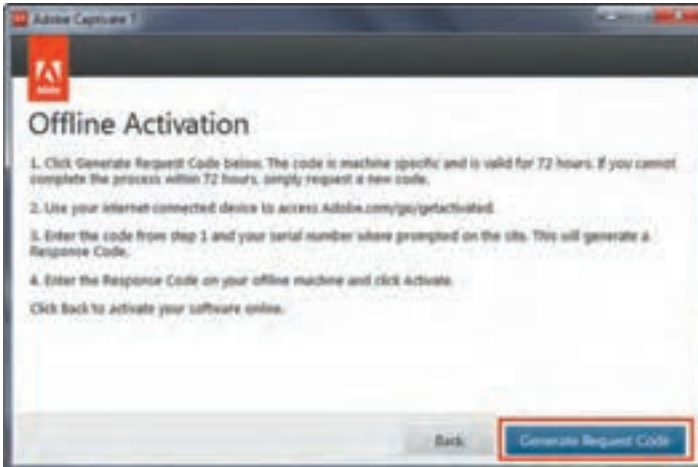

شکل ۱۴-۵- درخواست کد فعال سازی

کد درخواستی که در خط اول شکل ۱۵-۵، نمایش داده شده را در برنامه‌ی تولید شماره سریال کپی کنید تا یک کد پاسخ (Response Code) برای شما ایجاد شود. کد پاسخ را کپی و در کادر زیر Paste کنید. دقت کنید که در طی مراحل نصب، برنامه تولید شماره سریال را نبندید.



شکل ۱۵-۵- کادر ورود Response Code



با نمایش شکل ۵-۱۶، مراحل فعال سازی نرم افزار به پایان می رسد.

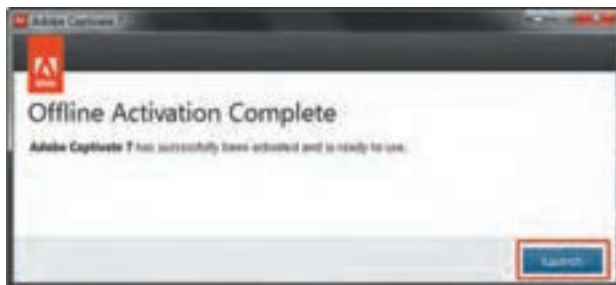

شکل ۵-۱۶- پایان فعال سازی نرم افزار

پس فایل Disable Activation، در پوشه ی تولید شماره سریال نرم افزار را یک بار اجرا کنید تا فعال سازی نرم افزار غیر فعال شود و هنگام اتصال به اینترنت مشکلی برای نرم افزار شما به وجود نیاید.

## ۵-۶ شیوه اجرای نرم افزار

پس از نصب، از منوی Start، گزینه All Programs را انتخاب کرده و از لیست برنامه ها، روی گزینه Adobe Captivate7 کلیک کنید.

## ۵-۷ فارسی نویسی در نرم افزار

برخلاف نسخه های قبلی نرم افزار، در نسخه ۷ امکان تایپ فارسی به صورت مستقیم وجود دارد. برای فعال نمودن زبان های راست به چپ، کافی است یک بار از منوی Edit، گزینه Preferences را انتخاب کنید. در کادری که باز می شود (شکل ۵-۱۷)، در قسمت General Settings، گزینه Require Right to Left composer را انتخاب

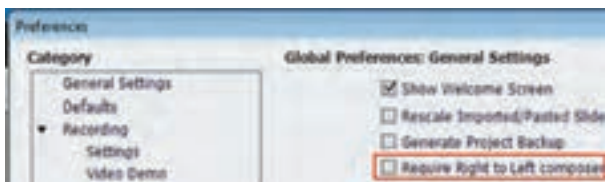

شکل ۵-۱۷- افزودن زبان فارسی

نمایید. دقت کنید که پروژه هایی که از این به بعد ایجاد می شوند، زبان فارسی را پشتیبانی می کنند و بهتر است بلافاصله پس از نصب نرم افزار، این گزینه انتخاب شود.

## ۵-۸ انواع پروژه ها در نرم افزار

پس از اجرای نرم افزار، منوی اصلی برنامه شامل سه قسمت اصلی Open Recent Item، Create New و Tutorials نمایان می شود (شکل ۵-۱۸).



شکل ۵-۱۸- منوی اصلی برنامه Captivate

در قسمت Create New می‌توانید یک پروژه جدید ایجاد کنید. انواع پروژه‌ها در این قسمت به‌طور اجمالی توضیح داده شده که در فصل‌های بعد با مهم‌ترین آنها بیشتر آشنا می‌شوید.

- **Software Simulation** : شبیه سازی و فیلم برداری از محیط‌های نرم‌افزاری
- **Blank Project** : ایجاد یک پروژه خالی
- **From Microsoft PowerPoint** : ایجاد پروژه از روی فایل پاورپوینت
- **Image Slideshow** : ایجاد پروژه آلبوم تصاویر
- **Project Template** : ایجاد پروژه الگویی
- **From Template** : ایجاد پروژه از الگوهای آماده
- **Aggregator Project** : ایجاد پروژه‌های ترکیبی

## ۹-۵ ایجاد یک پروژه خالی

برای ایجاد یک پروژه خالی یکی از روش‌های زیر را انجام دهید :

۱- پس از اجرای نرم‌افزار، در منوی اصلی برنامه (شکل ۵-۱۸) در قسمت Create New گزینه Blank Project را انتخاب کنید.

۲- در صورت باز بودن محیط، از منوی File، زیرمنوی New Project، گزینه Blank Project را انتخاب کنید.

۳- کلید ترکیبی Ctrl+N را فشار دهید.

در کادری که نمایان می شود (شکل ۱۹-۵)، اندازه صفحه خروجی پروژه را تعیین کنید. در قسمت Width (پهنا) و Height (ارتفاع) را وارد نموده با قسمت Select، یکی از اندازه های آماده را انتخاب نمایید. با انتخاب گزینه Customize، امکان ذخیره اندازه انتخابی با نام دلخواه وجود دارد.

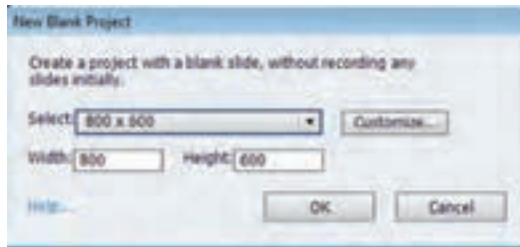

شکل ۱۹-۵- ایجاد پروژه خالی

### نکته

اندازه رایج در نرم افزارهای آموزشی معمولاً  $600 \times 800$  و  $768 \times 1024$  است.

تمرین ۱-۵: یک پروژه خالی با ابعاد  $600 \times 800$  به نام خودتان روی Desktop ایجاد کنید.

## ۱-۵ اجزای محیط نرم افزار Captivate

شمای کلی محیط نرم افزار به صورت زیر است (شکل ۲۰-۵):



شکل ۲۰-۵- محیط نرم افزار Captivate

### ۱-۵-۱ نوار منو (Menu bar)

نوار منو یا دستورات شامل فرامین اصلی نرم افزار است که با کلیک روی نام هر منو یا پایین نگه داشتن کلید Alt و فشردن حرفی که زیر آن خط کشیده شده، منوی مربوطه باز می شود (شکل ۵-۲۱).

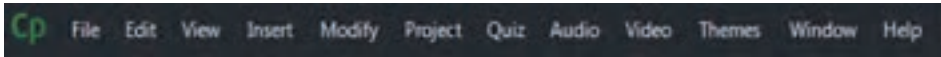

شکل ۵-۲۱- نوار منو

### ۲-۵-۱ نوار انتخاب های اصلی (Main Option)

این نوار شامل برخی فرامین پرکاربرد مانند ذخیره، Redo، Undo، ضبط صدا، فیلم برداری و ... می باشد (شکل ۵-۲۲).



شکل ۵-۲۲- نوار انتخاب های اصلی

### ۳-۵-۱ جعبه ابزار برنامه (Toolbox)

جعبه ابزار برنامه شامل اشیای مختلف بوده و با کلیک روی هر شیء، یک نمونه از آن شیء به اسلاید اضافه می شود. این اشیای در منوی Insert و زیر منوی Standard Object نیز وجود دارند که در فصل های بعد، به طور اختصاصی به بررسی هر یک از این اشیای خواهیم پرداخت (شکل ۵-۲۳).

### ۴-۵-۱ طرح بندی اسلایدها (Theme)

در نسخه ۶ به بعد نرم افزار، در قسمت Theme امکان انتخاب طرح بندی دلخواه برای اسلایدها مانند نرم افزار پاورپوینت وجود دارد. طرح انتخابی روی ظاهر کلیه قسمت های اسلایدها نظیر دکمه ها، پس زمینه و ... تأثیرگذار می باشد (شکل ۵-۲۴). برای انتخاب یک طرح، کافی است روی آن کلیک کنید تا طرح انتخابی جایگزین طرح قبلی شود. در صورت عدم مشاهده این کادر، از منوی Themes، گزینه Show/Hide Theme Panels را انتخاب کنید.

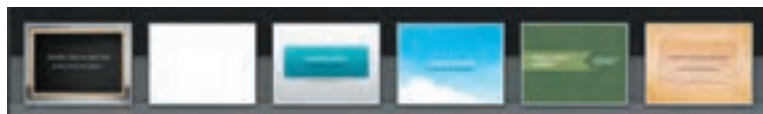

شکل ۵-۲۴- طرح بندی اسلایدها (Theme)

شکل ۵-۲۳- جعبه ابزار (Toolbox)

تمرین ۲-۵ : طرح دلخواهی را به پروژه خود اعمال کنید. 



شکل ۲۵-۵- نمای کوچک اسلایدها (Filmstrip)

### ۵-۱-۵-۰ نمای کوچک اسلایدها (Filmstrip)

در این بخش امکان مشاهده اسلایدها به صورت نوار فیلم به همراه نام (برچسب) و شماره اسلاید وجود دارد. برای مشاهده یا ویرایش محتویات هر اسلاید، کافی است روی اسلاید مورد نظر در این بخش کلیک کنید (شکل ۲۵-۵). برای تغییر اندازه اسلایدها در این نما، کافی است روی یکی از اسلایدها کلیک راست نموده و از زیرمنوی Filmstrip، یکی از حالت های Small (کوچک)، Medium (متوسط) یا large (بزرگ) را انتخاب کنید.

تمرین ۳-۵ : اندازه نمایش اسلایدها در بخش Filmstrip را بزرگتر نمایید. 

### ۶-۱-۵-۰ پانل های کنترلی

پانل ها پنجره هایی هستند که هنگام کار با عناصر مختلف از آنها استفاده می شود. به طور کلی پانل ها جهت انجام تنظیمات مربوط به پروژه، اشیا، کتابخانه، آزمون ها و ... استفاده می شوند که یکی از مهم ترین آنها، پانل Properties است که خصوصیات مربوط به شیء انتخابی را در برمی گیرد (شکل ۲۶-۵).



شکل ۲۶-۵- پانل های کنترلی

## ۷-۱-۵ خط زمان (Timeline)

نرم افزار Captivate نیز مانند نرم افزارهای Flash و Director، یک نرم افزار مبتنی بر خط زمان است و کنترل زمانی نحوه قرارگیری اشیا در صحنه، مدت زمان حضور و ترتیب نمایش آنها در خروجی توسط خط زمان صورت می پذیرد (شکل ۲۷-۵). برای هر شیء یک لایه ساخته می شود و اشیا که در لایه بالاتر قرار دارند روی سایر اشیا پایین تر نمایش داده می شوند.

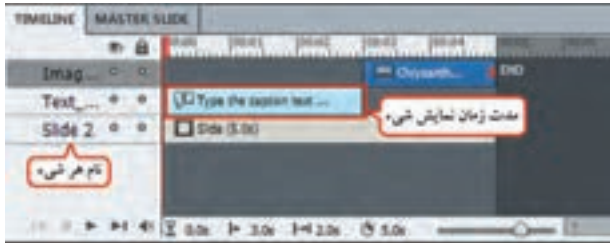

شکل ۲۷-۵ خط زمان (Timeline)

### جدول ۱-۵ اجزای خط زمان

توضیحات	عنوان	گزینه
نمایش/عدم نمایش شیء	Show/Hide Item	
جلوگیری از تغییرات شیء	Lock/ Unlock Item	
کنترل پخش	Play bar	
قطع/ وصل صدا	Mute/ Sound	
مدت زمان نمایش اسلاید	Slide Duration	
بزرگ نمایی یا کوچک نمایی خط زمان	Change Zoom	

## ۸-۱-۵ تنظیم ویژگی های نمایش

برای بزرگ نمایی اسلاید جاری، از منوی View گزینه Zoom in یا کلید ترکیبی  $\text{Ctrl} + \text{=}$  برای کوچک نمایی، گزینه Zoom Out یا کلید ترکیبی  $\text{Ctrl} + \text{-}$  را انتخاب کنید. در قسمت Magnification می توانید میزان Zoom را بر حسب درصد مشخص کنید (شکل ۲۸-۵).

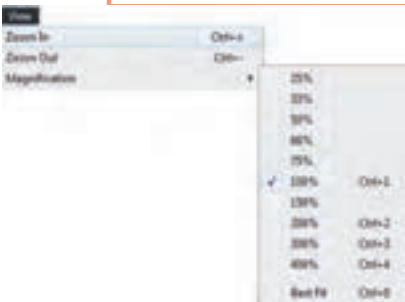

شکل ۲۸-۵ تنظیم ویژگی های نمایش

برای مشاهده پیش نمایش اسلاید جاری، روی دکمه ► در Timeline کلیک کنید (کلید F3). حالت‌های پیش نمایش در فصل بعد توضیح داده می‌شوند.

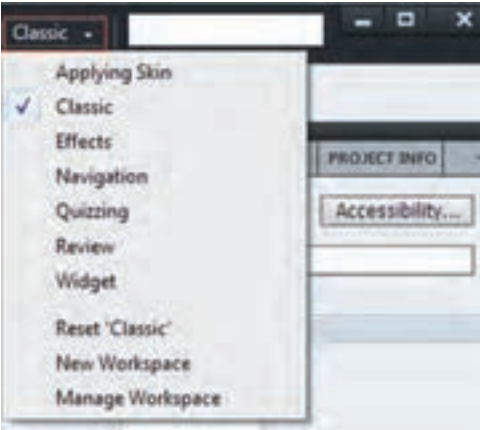

## ۱۱-۵ محیط‌های کاری مختلف (Workspace)

با توجه به این که کاربر هنگام ایجاد پروژه‌های مختلف، ابزارها و پانل‌های متفاوتی را متناسب با نوع پروژه‌اش نیاز دارد، این نرم‌افزار محیط‌های کاری مختلفی را فراهم نموده که در هر یک از آنها، متناسب با نوع پروژه، پانل‌ها و امکانات لازم در اختیار کاربر قرار می‌گیرد. با انتخاب دکمه Classic در نوار منو (شکل ۲۹-۵)، یا انتخاب گزینه Workspace از منوی Window، محیط کاری موردنظر را انتخاب کنید. محیط کاری پیش فرض

شکل ۲۹-۵- محیط‌های کاری مختلف

در این نرم‌افزار Classic است و در صورت بهم ریختن محیط می‌توانید از گزینه Reset Classic استفاده نمایید. برای ذخیره محیط کاری مورد علاقه از گزینه New Workspace استفاده کنید. جهت حذف محیط کاری، گزینه Manage Workspace را انتخاب کرده و در کادر ظاهر شده، پس از انتخاب محیط کاری مورد نظر، روی گزینه Delete کلیک کنید.

تمرین ۴-۵: تغییراتی در محیط کاری ایجاد نموده و آن را با نام خودتان ذخیره کنید. 

## ۱۲-۵ ذخیره فایل پروژه

برای ذخیره فایل، یکی از روش‌های زیر را انجام دهید:

۱- از منوی File گزینه Save را انتخاب کنید.

۲- کلیدهای Ctrl+S را فشار دهید.

۳- در نوار Main Option، گزینه Save Project را انتخاب کنید (شکل ۳۰-۵).



شکل ۳۰-۵- ذخیره فایل از طریق نوار Main Option

- ۴- جهت تغییر نام یا مسیر ذخیره فایل، از منوی File گزینه Save as را انتخاب کنید.
- ۵- در صورتی که می‌خواهید چند فایل را با هم ذخیره کنید از منوی File گزینه Save all را انتخاب کنید. اگر فایل شما تاکنون ذخیره نشده باشد کادر Save as برای تعیین مسیر و نام فایل ظاهر می‌شود.

### نکته

پسوند فایل‌های قابل ویرایش پروژه در نرم‌افزار Captivate، cptx می‌باشد.

تمرین ۵-۵: پروژه خود را در درایو C ذخیره کنید.

## ۱۳-۵ باز نمودن یک پروژه

- برای باز نمودن پروژه‌ای که قبلاً آن را ایجاد نموده‌اید، یکی از روش‌های زیر را انجام دهید:
- ۱- در پنجره شروع نرم‌افزار، قسمت Open Recent برای باز نمودن فایل‌هایی که اخیراً با آنها کار کرده‌اید و گزینه Open برای باز کردن فایل‌های قبلی می‌باشد (شکل ۳۱-۵).
  - ۲- در صورت باز بودن محیط نرم‌افزار، در منوی File گزینه Open Recent برای باز کردن فایل‌های قبلی و Open Recent برای باز کردن فایل‌های اخیر به کار می‌رود.
  - ۳- کلید ترکیبی Ctrl+O را فشار دهید.
- تمرین ۵-۶: پروژه قبلی خود را مجدداً باز کنید.



شکل ۳۱-۵- باز کردن یک پروژه



## ۱۴-۵ تهیه نسخه پشتیبان و بازیابی آن

با توجه به این که برای ایجاد یک پروژه ممکن است زمانی طولانی صرف شود و آسیب دیدن فایل پروژه جبران ناپذیر می باشد، بهتر است در مراحل تولید محتوای الکترونیکی، نسخه پشتیبان (Backup) از فایل پروژه تهیه گردد.

برای تهیه نسخه پشتیبان، مراحل زیر را انجام دهید :

۱- از منوی Edit، گزینه Preferences را انتخاب کنید.

۲- در کادر باز شده (شکل ۳۲-۵)، در قسمت General Settings، گزینه Generate Project Backup را انتخاب کنید.

۳- زمانی که پروژه ذخیره می گردد، یک فایل پشتیبان با پسوند Bak کنار فایل اصلی ایجاد می شود.

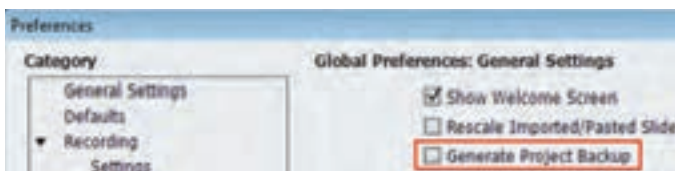

شکل ۳۲-۵- ایجاد نسخه پشتیبان

### نکته

در صورتی که فایل پروژه به هر دلیلی باز نشد، برای بازیابی فایل پسوند Bak فایل پشتیبان را پاک نموده تا پسوند آن به Cptx تغییر پیدا کند، سپس روی آن دابل کلیک کنید تا در محیط Captivate باز گردد.

تمرین ۷-۵ : یک نسخه پشتیبان از پروژه خود تهیه کرده و آن را بازیابی کنید.



## خلاصه فصل



- نرم افزار Adobe Captivate یکی از قوی ترین نرم افزارهای تولید محتوای الکترونیکی است که در کتاب نسخه ۷ آموزش داده شده که امکان تایپ مستقیم فارسی را دارد.
- در نرم افزار Captivate، هر پروژه از مجموعه‌ای اسلاید تشکیل شده که اسلایدها می‌توانند حاوی رسانه‌های مختلف باشند.
- برای ایجاد فایل‌ها از فرمان Create New، برای باز نمودن فایل‌های اخیر از فرمان Open Recent و برای باز نمودن سایر پروژه‌ها از فرمان Open استفاده می‌شود.
- نرم افزار Captivate نیز مانند نرم افزارهای Flash و Director، یک نرم افزار مبتنی بر خط زمان است و کنترل زمانی نحوه قرارگیری اشیاء در صحنه، مدت زمان حضور و ترتیب نمایش آنها در خروجی توسط خط زمان صورت می‌پذیرد. برای هر شیء یک لایه ساخته می‌شود و اشیایی که در لایه بالاتر قرار دارند روی سایر اشیاء پایین تر نمایش داده می‌شوند.
- محیط‌های کاری امکانات و ابزارهای متفاوتی را در اختیار کاربر قرار می‌دهند. محیط کاری پیش فرض در این نرم افزار Classic است و در صورت بهم ریختن محیط، می‌توانید از گزینه Reset Classic استفاده نمایید.
- برای ذخیره فایل‌ها از فرمان Save، Save As، (ذخیره با نام) و Save All (ذخیره همه فایل‌ها با هم) استفاده می‌شود.
- پسوند فایل‌های پروژه Cptx و پسوند فایل‌های پشتیبان Bak می‌باشد. به دلیل اهمیت فایل پروژه، بهتر است همیشه نسخه پشتیبان از آن تهیه شود.
- برای تهیه نسخه پشتیبان، از منوی Edit، گزینه Preferences را انتخاب و در کادر باز شده، در قسمت General Settings گزینه Generate Project Backup را انتخاب کنید.

## Learn in English

### Create a project starting with blank slides

You can start with a blank project, and then import slides or images from PowerPoint presentations, images, or other Adobe Captivate projects.

1. Select File > New Project > Blank Project.
2. Select a preset size in the Select list, or specify a custom width and height **for the project**.
3. Click OK.

واژه نامه تخصصی	
Accept	موافقت
Activation	فعال سازی
Aggregator	ترکیبی
Backup	پشتیبان
Blank	خالی
Connect	اتصال
Customize	سفارشی
Filmstrip	اسلایدهای به شکل نوار فیلم
Generate	تولید کردن
Install	نصب
Location	محل ، مسیر
Preferences	تنظیمات
Recent	اخیر
Request Code	کد درخواست، تقاضا
Response Code	کد پاسخ
Sign In	ورود به سیستم
Slide Duration	مدت زمان کل اسلاید
Software Simulation	شبیه سازی نرم افزار
Template	الگو
Theme	طرح
Timeline	خط زمان
Tutorials	آموزش
Workspace	فضای کاری

## پرسش‌های چهارگزینه‌ای

۱- کدام گزینه از قابلیت‌های جدید نسخه ۷ نرم‌افزار Captivate 7 نمی‌باشد؟

الف) امکان تایپ مستقیم فارسی در نرم‌افزار

ب) امکان گروه بندی اسلایدها و اشیا

ج) ساخت آزمون‌های الکترونیکی

د) امکان استفاده از Theme ها و شخصیت‌های آماده

۲- حداقل RAM مورد نیاز برای نصب نرم‌افزار Captivate 7 چقدر است؟

الف) ۲GB      ب) ۱GB      ج) ۵۱۲MB      د) ۴GB

۳- فایل‌هایی که اخیراً با آنها کار شده است، در کدام قسمت از پنجره اصلی برنامه قرار دارند؟

الف) Create New      ب) Open Recent Items

ج) Tutorials      د) Extend

۴- کدام گزینه برای ایجاد پروژه آلبوم تصاویر استفاده می‌شود؟

الف) Blank Project      ب) Software Simulation

ج) Project Template      د) Image Slideshow

۵- گزینه Aggregator Project چه نوع پروژه‌ای را ایجاد می‌کند؟

الف) ایجاد پروژه ترکیبی      ب) شبیه‌سازی محیط‌های نرم‌افزاری

ج) ایجاد یک پروژه خالی      د) ایجاد پروژه از الگوهای آماده

۶- ابزارهای مختلف در کدام قسمت از برنامه قرار دارند؟

الف) Theme      ب) Timeline      ج) ToolBox      د) Filmstrip

۷- برای نمایش یا عدم نمایش اشیا، از کدام گزینه در خط زمان استفاده می‌شود؟

الف)       ب)       ج)       د) 

۸- محیط کاری پیش فرض در نرم‌افزار Captivate چیست؟

الف) Review      ب) Quizzing      ج) Effects      د) Classic

۹- پسوند فایل های پروژه قابل ویرایش در نرم افزار Captivate چیست؟

الف) cpt      ب) cpx      ج) exe      د) swf

۱۰- کدام گزینه برای شبیه سازی نرم افزاری کاربرد دارد؟

الف) Software Simulation

ب) From Microsoft Powerpoint

ج) Project Template

د) Aggregator Project

## آزمون نظری

۱- نرم افزار Captivate چه کاربردی دارد و جزء کدام دسته از نرم افزارها محسوب می شود؟

۲- چه ویژگی های جدیدی در نسخه ۷ نرم افزار وجود دارد؟

۳- حداقل امکانات لازم برای نصب نرم افزار 7 Captivate را نام ببرید.

۴- مراحل نصب نرم افزار 7 Captivate را شرح دهید.

۵- محیط نرم افزار از چه قسمت هایی تشکیل شده است؟

۶- چگونه می توان یک نسخه پشتیبان از فایل پروژه تهیه نمود؟

## کارگاه عملی

- ۱- نرم افزار Captivate را روی سیستم خود نصب کرده و تنظیمات زبان فارسی را انجام دهید.
- ۲- پانل‌های کنترلی را جابجا نموده و تغییرات انجام شده را تحت یک محیط کاری جدید ذخیره کنید.
- ۳- یک پروژه جدید با ابعاد  $800 \times 600$  به نام Powerpoint ایجاد کرده و آن را ذخیره کنید.
- ۴- طرح دلخواهی را برای فایل خود انتخاب کنید.
- ۵- کاری کنید که در هر بار ذخیره فایل، نسخه پشتیبان نیز تهیه شود.
- ۶- فایل را بسته و آن را مجدداً باز کنید.

زمان	
عملی	نظری
۶	۲



# Captivate

## فصل نهم : توانایی مدیریت اسلایدها

هدف کلی فصل :

یادگیری شیوه طراحی و مدیریت اسلایدها

هدف‌های رفتاری

پس از مطالعه این فصل، از هنرجو انتظار می‌رود که :

- اسلاید را تعریف کرده و از چیدمان‌های مختلف اسلایدها استفاده کند.
- بتواند اسلایدها را اضافه، حذف و مدیریت نماید.
- پس زمینه و طرح سفارشی را برای اسلایدها ایجاد کند.
- جلوه‌های انتقالی دلخواهی را روی اسلایدها اعمال نماید.
- Slide Master را تعریف کرده و بتواند از آن در پروژه استفاده کند.
- بتواند متن‌های فارسی را نوشته و قالب بندی آنها را انجام دهد.
- پیش نمایش پروژه را به روش‌های مختلف مشاهده کند.

## مقدمه

عنصر تشکیل دهنده یک پروژه چند رسانه‌ای در نرم‌افزار Captivate، اسلاید (Slide) است و هر پروژه شامل تعدادی اسلاید می‌باشد. اسلایدها صفحاتی هستند که می‌توانند در برگرفته متن، تصویر، فیلم، پویانمایی، صدا و غیره باشند. در نسخه ۶ به بعد نرم‌افزار برای جذاب کردن اسلایدها امکان استفاده از طرح‌ها و چیدمان‌های مختلف برای کاربران به وجود آمد. شما می‌توانید به راحتی متن، پس زمینه و سایر عناصر را روی اسلایدها قرار دهید.



شکل ۶-۱- انواع چیدمان اسلاید

### ۱-۶ چیدمان اسلاید (Layout)

چیدمان اسلاید، محل قرارگیری عنوان، متن و عناصر گرافیکی را مشخص می‌کند. در هر چیدمان تعدادی کادر وجود دارد که این کادرها می‌توانند شامل متن و یا اجزای گرافیکی باشند. هر کادر به طور هم زمان می‌تواند فقط یکی از عناصر را در برگرد.

### ۱-۱-۶ تعیین چیدمان اسلاید

برای تعیین چیدمان یک اسلاید، در پنجره خصوصیات، در قسمت General روی فلش کنار Master Slide کلیک کنید. Caption، چیدمان نگارشی (متنی) و Content کادر محتویات می‌باشد. در شکل ۶-۱ انواع چیدمان‌ها نشان داده شده است.

در کادر محتویات امکان درج متن، تصویر، نوشته متحرک، پویانمایی و فیلم وجود دارد (شکل ۶-۲). شما با انتخاب چیدمان می‌توانید اطلاعات مختلف را در مکان دلخواه در اسلاید نمایش دهید.



شکل ۶-۲- کادر محتویات (Content)



## ۲-۶ درج اسلاید

زمانی که یک پروژه خالی را ایجاد می‌کنید به طور پیش فرض یک اسلاید در آن وجود دارد که بر حسب نیاز می‌توانید به تعداد دلخواه، اسلاید به پروژه خود اضافه کنید. برای اضافه کردن اسلاید جدید به پروژه یکی از روش‌های زیر را انجام دهید:

۱- برای ایجاد یک اسلاید خالی بدون محتوا از منوی Insert گزینه Blank Slide را انتخاب کنید.

۲- برای ایجاد یک اسلاید جدید با در نظر گرفتن رنگ و ظاهر طرح فعلی از منوی Insert گزینه New Slide را انتخاب کنید.

۳- برای ایجاد یک اسلاید جدید از روی چیدمان‌ها، از منوی Insert گزینه New Slide From را انتخاب کنید. در این حالت لیست چیدمان‌های آماده نشان داده خواهد شد که می‌توانید از همان ابتدا چیدمان دلخواهی را برای اسلاید انتخاب کنید.

تمرین ۶-۱: چند اسلاید را به روش‌های مختلف به فایل خود اضافه کرده، سپس چیدمان آنها را تغییر داده و محتوای دلخواهی را در آنها نمایش دهید.

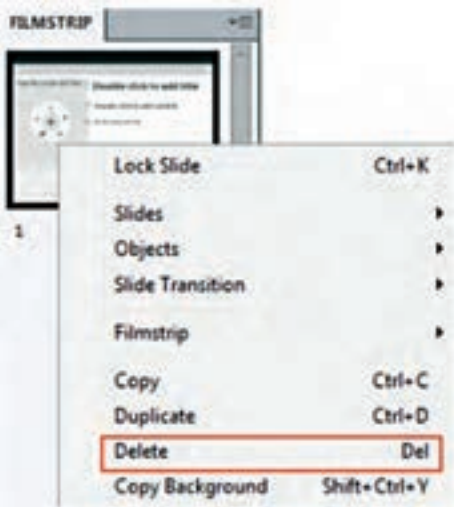

## ۳-۶ حذف اسلاید

گاهی لازم است اسلایدهایی را که مورد نیاز نیستند، حذف کنید. برای حذف اسلاید، یکی از روش‌های زیر را انجام دهید:

۱- روی اسلاید در قسمت Filmstrip کلیک راست کرده و گزینه Delete را انتخاب کنید (شکل ۶-۳).

۲- پس از انتخاب اسلاید، از منوی Edit گزینه Delete را انتخاب کنید.

۳- کلید Del صفحه کلید را فشار دهید.

شکل ۶-۳- حذف اسلاید

## ۴-۶ تنظیم ترتیب اسلایدها

برای تنظیم ترتیب اسلایدها، کافی است اسلاید مورد نظر را در بخش Filmstrip، درگ کرده و در محل مناسب

قرار دهید.

## ۵-۶ نام گذاری اسلایدها (Label)

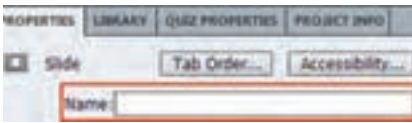

شکل ۴-۶ نام گذاری اسلاید

اختصاص نام به اسلایدها باعث مدیریت بهتر آنها می‌شود. برای نام گذاری و تعیین برجسب اسلاید، ابتدا آن را انتخاب کرده و در پنجره خصوصیات در قسمت Name، نام دلخواهی را وارد کنید (شکل ۴-۶).

### نکته

در نام‌های فارسی برای تایپ حرف "ی" حتی در انتهای کلمه، از کلید ترکیبی Shift+X استفاده کنید.

## ۶-۶ ویرایش اسلاید

برای ویرایش محتویات هر اسلاید، کافی است روی اسلاید در پنجره Filmstrip کلیک کنید. محتویات آن در سمت راست دیده می‌شود.

سایر اعمال ویرایشی اسلایدها عبارتند از:

۱- گزینه Duplicate: ایجاد یک نسخه تکراری از اسلاید (کلید میانبر Ctrl+D) بلافاصله پس از اسلاید

۲- گزینه Copy و Paste: کپی نمودن و چسبانیدن اسلایدها

۳- گزینه Copy Background: کپی پس زمینه اسلاید

۴- گزینه Hide: مخفی نمودن اسلاید

۵- گزینه Lock: قفل کردن اسلاید (عدم امکان ویرایش اسلاید)

تمرین ۲-۶: یکی از اسلایدهای خود را حذف کرده، از یکی از اسلایدها کپی گرفته و با درگ کردن، ترتیب اسلایدها را جا به جا کنید. 

## ۷-۶ گروه بندی اشیاء و اسلایدها

گروه بندی یکی از امکاناتی است که در نسخه ۶ به بعد به نرم‌افزار اضافه شده و زمانی که اشیاء و اسلایدها زیاد است باعث مدیریت راحت تر آنها می‌شود. برای گروه بندی، اسلایدها باید الزاماً متوالی (پشت سر هم) باشند. برای گروه بندی اسلایدها مراحل زیر را انجام دهید:

۱- روی اسلاید اول در پنجره Filmstrip، کلیک کرده، کلید Shift را پایین نگه داشته و روی اسلاید آخر کلیک کنید (انتخاب اسلایدهای متوالی).



۲- سپس روی یکی از اسلایدها کلیک راست نموده، از زیر منوی Group گزینه Create (یا کلید ترکیبی Alt+Ctrl+G) را انتخاب کرده، نام و رنگ دلخواهی را به گروه اختصاص دهید. گروه به شکل ۵-۶ نشان داده خواهد شد. برای خارج نمودن اسلایدها از حالت گروه بندی، روی گروه در پنجره Filmstrip کلیک راست کرده و از زیر منوی Group گزینه Remove را انتخاب کنید.

شکل ۵-۶- اسلایدهای گروه بندی شده

### نکته

- ۱- برای گروه بندی اشیا روی اسلاید نیازی به پشت سرهم بودن آنها نمی باشد. با پایین نگه داشتن کلید Ctrl و کلیک روی اشیا دلخواه می توان آنها را انتخاب و با فشردن کلید ترکیبی Ctrl+G گروه بندی نمود.
- ۲- امکان گروه بندی اشیا و متونی که توسط چیدمان های آماده ایجاد شده اند وجود ندارد.
- ۳- برای ویرایش اشیا گروه بندی شده بدون خارج نمودن آنها از حالت گروه بندی، روی شیء مورد نظر دابل کلیک کنید.
- ۴- برای از بین بردن حالت گروه بندی، روی گروه کلیک راست کرده و گزینه Ungroup را انتخاب کنید.

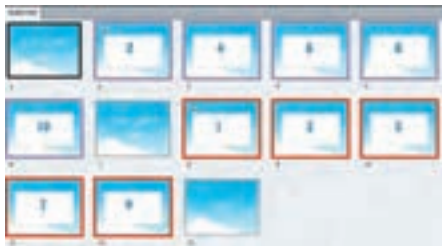

تمرین ۳-۶: پروژه های به نام Numbers با ابعاد  $800 \times 600$  با طرح دلخواه ایجاد کرده، ابتدا اعداد زوج کمتر از  $10^0$  و سپس اعداد فرد کمتر از  $10^0$  را در آن گروه بندی کنید.

### ۸-۶ نوشتن متن در اسلاید

برای نوشتن متن در اسلاید یکی از روش های زیر را انجام دهید:

- ۱- می توانید از چیدمان های نگارشی (متنی) استفاده کرده و در کادر متن اطلاعات مورد نظر خود را بنویسید.
- ۲- از منوی Insert، زیر منوی Standard Object گزینه Text Caption را انتخاب کنید.
- ۳- در جعبه ابزار برنامه روی گزینه  کلیک کنید.
- ۴- کلید ترکیبی Shift+Ctrl+C را فشار دهید.

### نکته

با فشردن کلید ترکیبی Alt+Shift می توانید فارسی تایپ کنید. جهت نوشتن عبارات فارسی و انگلیسی در کنار هم، برای جلوگیری از بهم ریختن متن، پس از هربار تغییر زبان، ابتدا دکمه Home را فشار داده و سپس متن مورد نظر را تایپ کنید.

## ۸-۶-۱ تغییر خصوصیات و قالب بندی متن

در پنجره خصوصیات متن، امکان تغییر قالب بندی متن نوشته شده وجود دارد (شکل ۶-۶). در جدول ۶-۱ گزینه‌های مربوط به این قسمت توضیح داده شده است.

جدول ۶-۱- تغییر خصوصیات متن

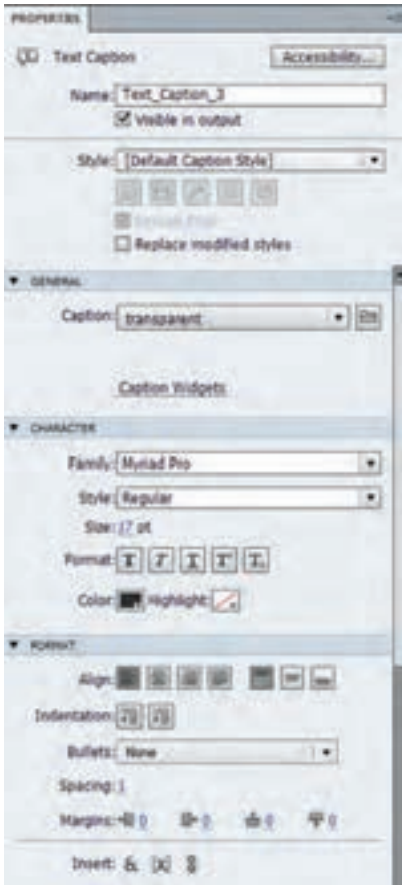

شکل ۶-۶- پنجره خصوصیات متن

عملکرد	گزینه
تعیین حالت نمایش متن	Caption
تعیین نوع فونت (قلم)	Family
سبک نوشته	Style
اندازه قلم	Size
پررنگ نوشتن متن	Bold
مورب یا کج نوشتن	Italic
زیرخط دار بودن متن	UnderLine
توان نویسی	Super Script
اندیس نویسی	SubScript
رنگ متن	Color:
رنگ‌های لایت متن	Highlight:
دادن جلوه ویژه به متن	Effects
تراز افقی و عمودی متن	Align
کاهش/افزایش تورفتگی	Indentation
ایجاد لیست علامت‌دار	Bullets
فاصله میان خطوط	Spacing
حاشیه متن	Margins
درج علائم ویژه	Symbol
افزودن متغیر *	Variable
ایجاد لینک (پیوند) *	HyperLink

### نکته

اگر در قسمت Caption گزینه Transparent انتخاب شود، متن بدون داشتن پس زمینه نمایش داده می‌شود.

\* این دو گزینه در قسمت‌های بعدی آموزش

داده می‌شوند.

## ۸-۶-۲ نوشتن متن فارسی با استفاده از فارسی نویس

برای فارسی نویسی در پروژه‌هایی که در نسخه ۷ طراحی نشده‌اند، نیاز به نرم‌افزار فارسی نویس دارید. با توجه به تنوع فونت‌ها در نرم‌افزارهای فارسی نویس نظیر آروین، مریم، نسل جوان و LeoMoon، جهت نوشتن فارسی می‌توانید از این نرم‌افزارها استفاده کنید که در این کتاب فارسی نویس LeoMoon انتخاب شده است. برای تایپ فارسی با استفاده از این فارسی نویس، پس از نصب، مراحل زیر را انجام دهید:

۱- ابتدا در فارسی نویس، متن مورد نظر را تایپ و دکمه کپی را انتخاب کنید (شکل ۷-۶).

۲- در نرم‌افزار Captivate، در قسمتی که می‌خواهید متن فارسی نمایش داده شود، Paste کنید (در صورتی که می‌خواهید متن روی اسلاید ظاهر شود، ابتدا یک Text Caption را روی صفحه قرار داده، روی آن دو بار کلیک کنید تا متن آن انتخاب شود، سپس کلیک راست کرده و گزینه Paste را انتخاب کنید). نوشته‌ها به صورت ناخوانا دیده می‌شوند.

۳- در پنجره خصوصیات در قسمت فونت (Family)، یکی از فونت‌هایی که با حرف F\_ شروع شده‌اند، نظیر F\_yekan را انتخاب کنید تا نوشته‌ها به درستی نمایش داده شوند.

۴- در صورتی که متن شما حاوی کلمات انگلیسی است، در فارسی نویس نیازی به نوشتن آنها نمی‌باشد. در نرم‌افزار Captivate، در جاهایی که کلمات انگلیسی دارید، زبان سیستم را به انگلیسی تغییر داده و کلمه مورد نظر را تایپ کنید. سپس در قسمت فونت، یکی از فونت‌های انگلیسی را انتخاب کنید.

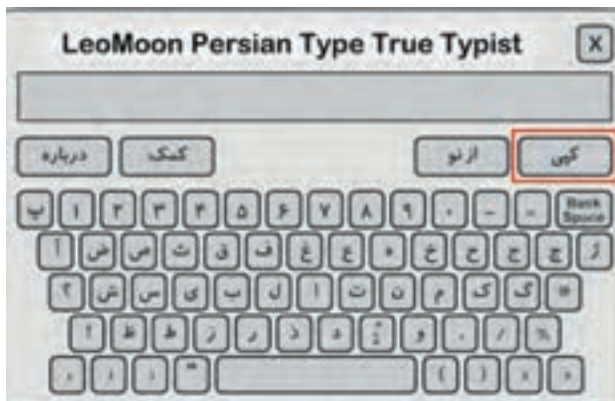

شکل ۷-۶- فارسی نویس LeoMoon

### نکته

برای انتخاب سریع‌تر فونت‌ها می‌توانید قسمتی از نام فونت را در کادر Family تایپ کرده و پس از نمایش نام کامل آن، کلید Enter را فشار دهید.

## ۹-۶ تغییر رنگ یا پس زمینه اسلاید

شما می‌توانید رنگ یا پس زمینه دلخواهی را به اسلاید اعمال کنید. جهت انجام این کار مراحل زیر را انجام دهید:

۱- ابتدا در پنجره خصوصیات اسلاید، گزینه Use Master Slide Background را غیرفعال کنید (شکل ۸-۶).

۲- برای تغییر پس زمینه، گزینه Project background را انتخاب کرده و توسط گزینه  تصویر دلخواهی را به عنوان پس زمینه به پروژه وارد (Import) کنید یا از تصاویر موجود در پروژه استفاده کنید.

۳- گزینه  تصویر پس زمینه را حذف می‌کند.

۴- در قسمت Stage می‌توانید رنگ دلخواهی را به پس زمینه اسلاید اختصاص دهید. برای این کار باید گزینه‌های گفته شده در مرحله ۱ و ۲ غیرفعال باشند.



شکل ۸-۶- تغییر پس زمینه اسلاید

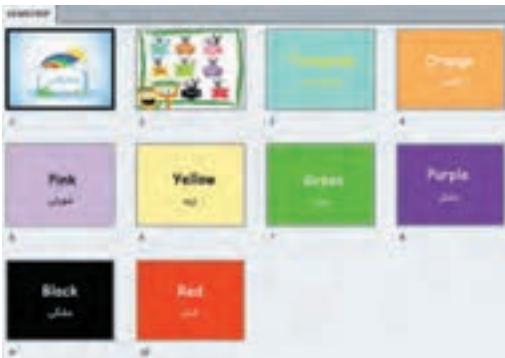

تمرین ۴-۶: پروژه‌ای به نام Colors ایجاد کرده، در صفحه اول آن «آموزش رنگ‌ها» را در پس زمینه دلخواهی نوشته، سپس نام تعدادی رنگ را به صورت فارسی و انگلیسی در اسلایدهای جداگانه‌ای نوشته و زمینه اسلاید را به همان رنگ نمایش دهید.

## ۱۰-۶ جلوه‌های انتقالی (Slide Transition)

حرکت از یک اسلاید به اسلایدی دیگر را گذر یا انتقال (Transition) می‌گویند. هنگام رفتن از یک اسلاید به اسلایدی دیگر می‌توانید در کادر خصوصیات اسلاید، در قسمت General، از بخش Transition، جلوه دلخواهی را انتخاب کنید.

## ۱۱-۶ ایجاد اسلاید الگو (Master Slide)

نرم افزار Captivate این امکان را به شما می دهد تا اسلاید یا اسلایدهایی را به عنوان الگو یا پایه در نظر بگیرید و تغییراتی را که در آن به وجود می آورید روی همه اسلایدهایی که از آن الگو استفاده می کنند اعمال نمایید. مواردی از قبیل آرم شرکت، نام، پس زمینه، دکمه خروج و ... را می توان به آنها اضافه نمود. می توانید برای مطالب درسی و سایر صفحات، الگوهای مجزایی را طراحی کنید. برای ایجاد الگوی اسلاید مراحل زیر را انجام دهید:

۱- از منوی Insert گزینه Content Master Slide را انتخاب کنید.

۲- در پنجره خصوصیات نام و پس زمینه دلخواهی را به الگوی خود اختصاص دهید.

برای اعمال این الگو روی سایر اسلایدها، ابتدا اسلایدهای مورد نظر را انتخاب کرده، سپس در پنجره خصوصیات اسلاید، در بخش General در قسمت Master Slide از میان چیدمانها، نام الگوی اسلاید خود را انتخاب کنید. دقت کنید که گزینه Use Master Slide Background انتخاب شده باشد تا پس زمینه الگو بر اسلاید اعمال شود و برای برداشتن الگو از روی اسلایدها، این گزینه را غیرفعال کنید (شکل ۸-۶).

### نکته

برای تغییر الگوی ساخته شده، از منوی Window گزینه Master Slide را انتخاب کنید تا پنجره آن در پایین صفحه ظاهر شود (شکل ۹-۶)، سپس روی الگوی مورد نظر کلیک کرده و تغییرات را اعمال نمایید.



شکل ۹-۶ پنجره Master Slide

تمرین ۵-۶: در یک پروژه جدید، الگویی برای اسلایدهای درسی به نام Lesson و الگویی برای سایر بخشها مانند درباره ما و راهنما به نام main ایجاد کنید.

## ۱۲-۶ پیش نمایش اسلایدها

- برای مشاهده پیش نمایش اسلایدهای پروژه یکی از روش‌های زیر را انجام دهید :
- ۱- از منوی File ، زیر منوی Preview، یکی از حالت‌های جدول ۲-۶ را انتخاب کنید.
  - ۲- از نوار Option، گزینه  و سپس حالت مورد نظر را انتخاب کنید.
  - ۳- کلید میانبر حالت مورد نظر را فشار دهید (جدول ۲-۶).

### جدول ۲-۶- پیش نمایش اسلایدها

کلید میانبر	کاربرد	دستور
F3	پیش نمایش اسلاید جاری	Play Slide
F4	پیش نمایش کل پروژه	Project
F8	پیش نمایش از اسلاید جاری تا انتهای پروژه	From Slide
F10	پیش نمایش اسلاید جاری تا ۵ اسلاید بعدی	Next 5 Slides
F12	پیش نمایش پروژه در مرورگر وب	In web Browser
F11	پیش نمایش پروژه در مرورگر وب برای دستگاه‌های استفاده کننده از HTML5 مانند iPad/iPhone	HTML5 Output in Web Browser



## خلاصه فصل



- عنصر تشکیل دهنده یک پروژه چند رسانه‌ای در نرم‌افزار Captivate، اسلاید (Slide) است و هر پروژه شامل تعدادی اسلاید است. اسلایدها صفحاتی هستند که می‌توانند در برگزیده متن، تصویر، فیلم، پویانمایی، صدا و غیره باشند.
- چیدمان اسلاید محل قرارگیری عنوان، متن و عناصر گرافیکی را مشخص می‌کند.
- چیدمان‌های نگارشی (متنی) و چیدمان‌های محتویات (Content) برای درج اشیای مختلف در نظر گرفته شده است.
- به‌طور پیش فرض در هر پروژه یک اسلاید وجود دارد که می‌توانید از طریق منوی Insert گزینه Blank Slide (اسلاید خالی بدون محتویات)، New Slide (اسلاید جدید با در نظر گرفتن طرح فعلی) یا New Slide From (اسلاید جدید از روی چیدمان‌های آماده) اسلاید جدید را به پروژه خود اضافه کنید.
- برای حذف اسلاید روی آن کلیک راست نموده و گزینه Delete را انتخاب کنید.
- برای مدیریت بهتر اسلایدها از نام‌گذاری و گروه بندی اسلایدها استفاده کنید.
- در پنجره خصوصیات یک اسلاید، امکان نام‌گذاری، تغییر چیدمان، تغییر رنگ و پس‌زمینه اسلاید وجود دارد.
- برای نوشتن متن در اسلایدها از عنوان متنی (Text Caption) استفاده می‌شود که کافی است در جعبه ابزار گزینه  را انتخاب کنید. برای نوشتن متن فارسی، علاوه بر تایپ مستقیم، امکان استفاده از نرم‌افزارهای فارسی نویسی نظیر لثومون، مریم و ... وجود دارد.
- نرم‌افزار Captivate این امکان را به شما می‌دهد تا اسلاید یا اسلایدهایی را به عنوان الگو یا پایه (Master) در نظر بگیرید و تغییراتی را که در آن به وجود می‌آورید، روی همه اسلایدهایی که از آن چیدمان استفاده می‌کنند اعمال نماید.
- برای مشاهده پیش‌نمایش پروژه از منوی File، زیر منوی Preview را انتخاب کرده یا از نوار Option، گزینه  و سپس حالت مورد نظر را انتخاب کنید.

## Learn in English

### Master Slides

Master slides define background and common objects such as logos, headers, and footers for your slides. They provide a uniform appearance for your entire project. All the artefacts on a master slide, such as, objects and placeholders reflect on the slide that is linked with the master slide.

A group of master slides make up a theme. When you create a blank project or a project from template, Adobe Captivate uses the default (Blank) theme.

واژه نامه تخصصی	
Caption	عنوان متنی
Content	محتوا
Export	صادر کردن، خارج کردن
Hide	مخفی کردن
Label	برچسب
layout	طرح بندی، چیدمان
Master Slide	اسلاید پایه
Transition	گذر یا انتقال
Transparent	شفاف

## پرسش‌های چهارگزینه‌ای

۱- حرکت از یک اسلاید به اسلایدی دیگر را ..... می‌گویند.

الف) Slide Label (ب) Slide Transition

ج) Slide Master (د) Slide Layout

۲- کدام گزینه، نرم‌افزار فارسی نویسنده نمی‌باشد؟

الف) لئومون (ب) مریم (ج) نوین (د) نسل جوان

۳- برای ایجاد یک اسلاید خالی بدون محتویات از کدام گزینه استفاده می‌شود؟

الف) Blank Slide (ب) New Slide From (ج) New Slide (د) Open Slide

۴- توسط کدام گزینه می‌توان اسلاید الگو یا پایه را تعریف نمود؟

الف) Slide Background (ب) Slide Label

ج) Slide Transition (د) Slide Master

۵- کدام گزینه باعث مخفی نمودن اسلاید می‌شود؟

الف) Duplicate (ب) Hide Slide (ج) Delete (د) Lock Slide

۶- در کادر خصوصیات متن، کدام گزینه فاصله میان خطوط را مشخص می‌کند؟

الف) Margins (ب) Indentations (ج) Spacing (د) Bullets

۷- برای انتخاب اسلایدهای متوالی کدام کلید باید پایین نگه داشته شود؟

الف) Shift (ب) Alt (ج) Ctrl (د) Space

۸- برای درج علائم ویژه در کادر متنی از کدام گزینه استفاده می‌شود؟

الف)  (ب)  (ج)  (د) 

۹- کدام گزینه امکان مشاهده پیش نمایش کل پروژه را به کاربر می‌دهد؟

الف) F8 (ب) F4 (ج) F3 (د) F10

۱۰- برای مشاهده پیش نمایش پروژه در مرورگر وب از کدام گزینه استفاده می‌شود؟

الف) From This Slide (ب) Next 5 Slides

ج) Project (د) In Web Browser

## آزمون نظری

- ۱- اسلاید را تعریف کرده و انواع چیدمان اسلاید را شرح دهید.
- ۲- چگونه می‌توان یک اسلاید را اضافه، حذف و ویرایش نمود؟
- ۳- کاربرد Master Slide چیست؟

## کارگاه عملی



۱- پروژه‌ای به نام Alphabet با ابعاد  $800 \times 600$  برای آموزش الفبای انگلیسی ایجاد کنید. در اسلاید اول "آموزش الفبای انگلیسی" با پس زمینه مناسبی نشان داده شود و در اسلایدهای بعدی حروف بزرگ و کوچک با یک مثال نمایش داده شوند. با استفاده از الگوی اسلاید (Master Slide)، طرح یکسانی را برای پس زمینه اسلایدهای کلیه حروف در نظر بگیرید.

۲- پروژه‌ای به نام Powerpoint با ابعاد  $800 \times 600$  ایجاد کرده، در اسلاید اول "آموزش نرم افزار پاورپوینت" و نام خودتان را نوشته، برای هر قسمت از پروژه (صفحه اول، منوی اصلی، آموزش، راهنما، منابع، سایت‌های مرتبط، آشنایی با محیط نرم افزار، آشنایی با ابزارها، اضافه کردن تصویر، تغییر طرح زمینه، تمرین عملی، آزمون، واژه نامه، سرگرمی و درباره ما)، طبق فلوجارت اصلی برنامه، اسلایدی را ایجاد کرده و عنوان آن را در بالای اسلاید بنویسید. به کلیه اسلایدها نام فارسی اختصاص داده و الگوی دلخواهی را برای صفحات خود طراحی کنید.



زمان	
عملی	نظری
۶	۲



# Captivate

## فصل هفتم : شبیه سازی محیط‌های نرم‌افزاری به صورت نمایشی

هدف کلی فصل :

نحوه شبیه سازی محیط‌های نرم‌افزاری به صورت نمایشی

هدف‌های رفتاری

پس از مطالعه این فصل، از هنرجو انتظار می‌رود که :

- مفهوم شبیه سازی را یاد بگیرد و روش‌های مختلف شبیه سازی را توضیح دهد.
- انواع روش‌های ضبط خودکار را بداند و بتواند فیلم‌های متنوعی تهیه کند.
- مفهوم PIP را یاد بگیرد و بتواند فیلم برداری همراه با بزرگ نمایی را انجام دهد.
- توانایی ویرایش، برش و حذف قسمت‌های ناخواسته و افزودن اشیا به فیلم را داشته باشد.
- تنظیمات فیلم برداری و تنظیمات اشاره گر ماوس را بداند.
- بتواند پیش نمایش فیلم‌های گرفته شده را مشاهده و از آنها خروجی تهیه کند.

## مقدمه

برای ایجاد نرم افزارهای آموزشی، یکی از مؤثرترین روش‌ها، شبیه سازی محیط نرم افزاری است که در این زمینه، نرم افزار Captivate قابلیت شبیه سازی به صورت فیلم نمایشی و تعاملی را دارد. در این فصل، شما با شیوه شبیه سازی به صورت نمایشی آشنا می شوید. با توجه به فلوجارت برنامه، برای قسمت‌هایی که نیاز به شبیه سازی محیط نرم افزار دارید، در پروژه‌های جداگانه‌ای، فیلم تهیه کنید و سپس خروجی آنها را در پروژه اصلی به کار گیرید.

## نکته

منظور از شبیه سازی به طور کلی، گرفتن فیلم از کلیه مراحل انجام کار در نرم افزار است.

## ۷-۱ آشنایی با مفاهیم Resolution و Recording Size

قبل از شروع به فیلم برداری، بهتر است با دو مفهوم Resolution و Recording Size که اغلب به اشتباه یکی فرض می شوند آشنا شوید :

● **مفهوم Resolution** : کوچکترین عنصر قابل نمایش در صفحه نمایش، پیکسل می باشد. به تعداد پیکسل‌ها در ردیف‌های افقی و عمودی، Resolution یا وضوح تصویری گفته می شود. هر چه وضوح تصویری بالاتر باشد، اندازه پیکسل‌ها کوچکتر شده و کیفیت نمایش بالاتر می رود. صفحه نمایش‌های امروزی اغلب تمایل به Resolution‌های بالاتر از  $1024 \times 768$  دارند که بهتر است وضوح تصویری صفحه نمایش شما با وضوح تصویری صفحه نمایش یادگیرنده یکسان باشد. اگر Resolution صفحه نمایش شما حین فیلم برداری بیش از Resolution صفحه نمایش بیننده باشد، اندازه فیلم در صفحه نمایش بیننده بزرگ تر نمایش داده می شود و بیننده برای مشاهده فیلم، باید از نوارهای اسکرول (پیمایش) استفاده کند. اگر وضوح تصویری صفحه نمایش حین فیلم برداری بیش از حد کوچک باشد، فیلم در صفحه نمایش بیننده به خوبی نمایش داده نخواهد شد و پیشنهاد می شود از ابعاد متوسط و رایج نظیر  $1024 \times 768$  استفاده شود.

● **مفهوم Recording Size** : همان طور که اشاره شد، Resolution مربوط به صفحه نمایش بوده و در قسمت Display setting صفحه نمایش تنظیم می شود ولی Recording Size، اندازه محدوده فیلم برداری یا مقدار فضای فیزیکی از صفحه نمایش که قرار است ضبط شود را مشخص می کند و در نرم افزار Captivate قابل تنظیم می باشد.

## ۷-۲ مفاهیم Demonstration و Simulation

نرم‌افزار Captivate قابلیت شبیه سازی نرم‌افزاری را به دو صورت زیر دارد :

● **حالت Demonstration :** منظور از Demonstration، شبیه سازی نرم‌افزاری به صورت نمایشی است. در این روش، کاربر فقط بیننده فیلم ضبط شده بوده و نقشی را در روند اجرای فیلم ایفا نمی کند. کاربرد این روش زمانی است که می خواهید گزینه ای را توضیح داده و کاربر از طریق مشاهده، مطلب را فراگیرد، مانند آموزش رتوش در فتوشاپ.

● **حالت Simulation :** منظور از Simulation، شبیه سازی نرم‌افزاری به صورت تعاملی می باشد. در این روش، کاربر نقش فعال در آموزش دارد. کاربرد این روش زمانی است که می خواهید یادگیرنده، مرحله به مرحله، گزینه‌های مورد نظر را انتخاب و آموزش را دنبال کند، مانند آموزش مراحل نصب یک نرم‌افزار.

## ۷-۳ ایجاد یک پروژه شبیه سازی و انجام تنظیمات اولیه ضبط

برای شبیه سازی و گرفتن فیلم از محیط‌های نرم‌افزاری یکی از روش‌های زیر را انجام دهید :

۱- در پنجره شروع برنامه، از قسمت Create New، گزینه Software Simulation را انتخاب کنید.

۲- از منوی File گزینه Record New Software Simulation را انتخاب کنید.

۳- کلید ترکیبی Ctrl+R را فشار دهید.

پنجره شبیه سازی به صورت زیر نمایان می شود (شکل ۷-۱) :

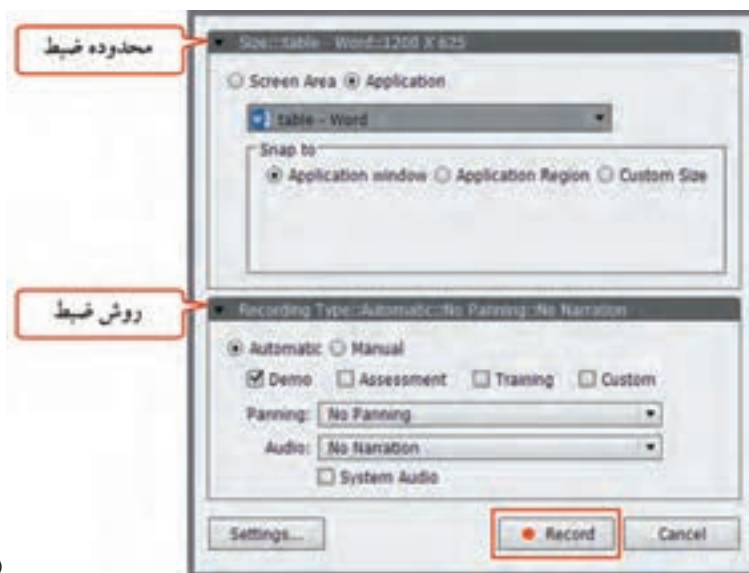

**قسمت Size** : محدوده و اندازه فیلم برداری را مشخص می کند که شامل دو گزینه زیر است :

● **حالت Screen Area** : در این حالت از صفحه نمایش با یکی از دو اندازه زیر فیلم گرفته می شود :

○ **Custom size** : گرفتن فیلم به اندازه دلخواه و سفارشی

○ **Full Screen** : گرفتن فیلم به صورت تمام صفحه

● **حالت Application** : در این حالت می توان از یک نرم افزار فیلم تهیه نمود که در قسمت Select The

Window To Record، نام نرم افزار مورد نظر انتخاب می شود (بهتر است قبل از فیلم برداری، نرم افزار مورد نظر را باز کرده و آن را Minimize کنید). در این روش در قسمت Snap to سه گزینه زیر فعال می شود :

○ **Application Window** : در این حالت، محدوده فیلم برداری روی لبه های پنجره نرم افزار قرار گرفته

و محیط نرم افزار به طور کامل فیلم برداری می شود.

○ **Applicati on Region** : در این حالت، محدوده فیلم برداری با انتخاب توسط اشاره گر ماوس،

تعیین شده و می تواند بخشی از یک نرم افزار باشد، مثلاً ناحیه تایپی در Word.

○ **Custom Size** : در این حالت محدوده ضبط فیلم روی لبه های پنجره نرم افزار قرار گرفته و با تغییر

اندازه پنجره، محدوده Capture نیز تغییر می کند.

**قسمت Recording Type** : در این بخش، روش فیلم برداری مشخص می شود.

۱) **Automatic (ضبط خودکار)** : این روش مناسب ترین روش فیلم برداری بوده و در این حالت اسلایدهای

ویرایشی به طور خودکار تولید می شوند. با انتخاب این گزینه، چهار روش ضبط خودکار، فعال می شود. این روش ها عبارتند از :

● **Demo (نمایشی)** : در این روش، فیلم حالت نمایشی و غیر تعاملی داشته و کاربر فقط بیننده فیلم است.

● **Assessment (ارزیابی)** : در این روش، فیلم ضبط شده حالت تعاملی داشته و کلیک های انجام شده حین

فیلم برداری، ذخیره می شوند و لازم است هنگام پخش، کاربر در نواحی مورد نظر کلیک کند و روند اجرای فیلم را کنترل نماید. این روش برای ساخت تمرین های تعاملی کاربرد دارد. اگر کاربر در نواحی نادرست کلیک کند، پیغامی به وی نمایش داده می شود. این روش تأکید بر ارزیابی فرد در تمرین دارد.

● **Training (آموزشی)** : این روش تا حد زیادی شبیه Assessment بوده با این تفاوت که اگر هنگام پخش،

کاربر اشاره گر ماوس را در نواحی کلیک شده قرار دهد، پیغام راهنمایی به وی نمایش داده می شود تا بتواند تمرین



را به درستی انجام دهد. در این روش تأکید بیشتر بر آموزش فرد در تمرین است.

● **Custom (سفارشی):** این روش امکان ترکیبی از سه روش فوق را به کاربر می‌دهد.

این روش‌ها به‌طور کامل آموزش داده خواهند شد.

۲) **Manual (ضبط دستی):** در روش‌های اتوماتیک، اسلایدهای ویرایشی به‌طور خودکار ساخته می‌شوند ولی در

ضبط دستی، هر زمان که می‌خواهید فیلم نمایشی شما در اسلاید جدیدی قرار گیرد باید کلید Print Screen را حین فیلم‌برداری فشار دهید. برای خاتمه ضبط، روی آیکن Captivate در ناحیه اعلان نوار وظیفه کلیک کنید.

- **گزینه Panning:** با فعال کردن این گزینه می‌توان با حرکت ماوس، محدوده فیلم‌برداری را حین ضبط به صورت اتوماتیک و یا دستی، جابه‌جا نمود.

- **گزینه Audio:** در این قسمت برای ضبط صدای گوینده حین فیلم‌برداری، میکروفون را انتخاب کنید (حالت No Narration، فیلم‌برداری را بدون صدا انجام می‌دهد).

- **گزینه System Audio:** در صورت انتخاب این گزینه، حین فیلم‌برداری، صدای سیستم نیز در کانال جداگانه‌ای ضبط می‌گردد. توجه کنید که این گزینه در ویندوز XP غیر فعال می‌باشد.

- **دکمه Record:** با کلیک روی دکمه Record، فیلم‌برداری آغاز می‌شود که با فشردن کلید End از صفحه کلید یا کلیک روی آیکن Captivate در نوار وظیفه، می‌توان عملیات ضبط را خاتمه داد. برای توقف موقت عملیات ضبط و شروع مجدد آن (Resume)، از کلید Pause استفاده کنید.

- **دکمه Settings:** امکان انجام تنظیمات اولیه ضبط و تغییر کلیدها را به کاربر می‌دهد.

## ۷-۴ تنظیمات اولیه Recording و کلیدها

بهبتر است قبل از شروع به فیلم‌برداری، تنظیمات لازم را انجام دهید. برای این کار یکی از دو روش زیر را

انتخاب کنید:

۱- از منوی Edit، گزینه Preferences را انتخاب کرده و روی گزینه Modes در بخش Category، کلیک کنید.

۲- در پنجره Software Simulation، روی دکمه Settings کلیک کنید.

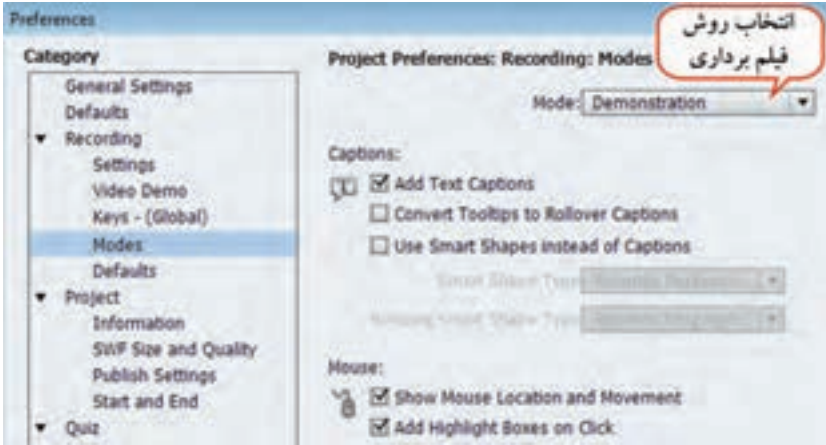

شکل ۷-۲. تنظیمات فیلم برداری به روش Demo

در کادر باز شده (شکل ۷-۲)، در قسمت Mode، روش فیلم برداری تعیین می‌شود (حالت Demonstration را انتخاب کنید). گزینه‌های این قسمت در جدول ۷-۱ توضیح داده شده است.

جدول ۷-۱. تنظیمات فیلم برداری به روش Demo

توضیحات	گزینه
اضافه کردن توضیحات متنی	Add Text Caption
تبدیل راهنمای ابزارها به متون راهنما (که با نگه داشتن اشاره‌گر ماوس روی گزینه، توضیحات نمایش داده شود)	Convert Tooltips to Rollover Captions
استفاده از اشپای هوشمند به جای عناوین متنی (که در فصل‌های بعد با آنها آشنا می‌شوید)	Use Smart Shapes Instead of Captions
نمایش موقعیت و مسیر حرکت اشاره‌گر ماوس	Show Mouse Location and Movement
رنگی کردن محل کلیک شده	Add Highlight Boxes on Click

برای تغییر کلیدهای پیش فرض نرم‌افزار، در همان کادر، در بخش Recording روی گزینه Keys کلیک کنید (شکل ۷-۳).

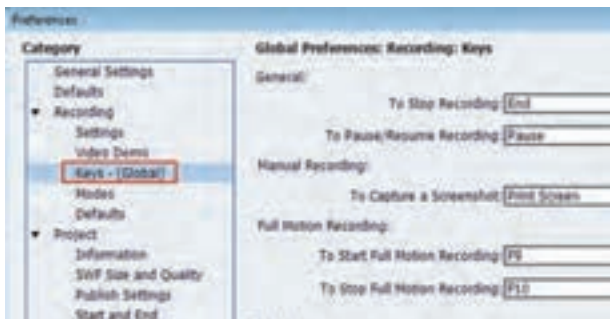

شکل ۳-۷- تغییر کلیدهای پیش فرض ضبط

### شکل ۳-۷- کلیدهای پیش فرض ضبط

توضیحات	کلیدهای پیش فرض ضبط	گزینه
کلید خاتمه دادن به ضبط	End	To stop Recording
کلید توقف موقت یا ادامه عملیات ضبط	Pause	To Pause/Resume Recording
گرفتن عکس از صفحه (ضبط دستی)	Print Screen	To Capture a Screenshot
کلید شروع ضبط به روش Full Motion که در ادامه توضیح داده شد.	F9	To Start Full Motion Recording
کلید خاتمه ضبط به روش Full Motion	F10	To Stop Full Motion Recording

## ۷-۵ اصول Record کردن به روش Demo

همان طور که اشاره شد، در این روش فیلم برداری به صورت نمایشی و غیرتعاملی بوده ولی به علت ساختار اسلایدی، فیلم به راحتی قابل ویرایش است. موارد زیر به فیلم اضافه می‌شود:

- پیام‌های متنی (Text Caption) جهت راهنمایی کاربر، به بخش‌های مختلف فیلم اضافه می‌شوند که قابل ویرایش هستند.

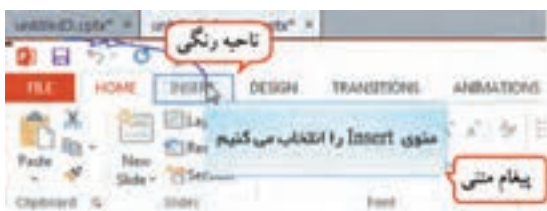

- علاوه بر این، نواحی رنگی (Highlight Box) برای تأکید روی گزینه‌هایی که باید انتخاب شوند ایجاد می‌گردند (شکل ۴-۷).

شکل ۴-۷- ناحیه رنگی و پیغام متنی

- متن‌هایی که حین ضبط فیلم، تایپ می‌شوند نیز در فیلم نمایش داده می‌شوند.

## نکته

کاربرد این روش زمانی است که می خواهید گزینه‌ای را توضیح داده و کاربر آن را به صورت فیلم مشاهده کند، مانند آموزش رتوش تصویر در فتوشاپ.

مثال) می خواهیم نحوه اضافه کردن تصویر به فایل Word را به روش Demo آموزش دهیم. برای این کار مراحل زیر را انجام دهید :

- ۱- ابتدا محیط WORD را باز نموده و آن را Minimize کنید.
- ۲- نرم افزار Captivate را اجرا نموده و در پنجره اصلی آن، گزینه Software Simulation را انتخاب کنید یا در صورت باز بودن نرم افزار، از منوی File گزینه Record New Software Simulation را انتخاب کنید.
- ۳- در کادر باز شده، حالت Application را انتخاب و نرم افزار WORD را از لیست برگزینید. حالت ضبط را روی اتوماتیک قرار داده و گزینه Demo را انتخاب کنید.
- ۴- از آن جایی که می خواهیم فیلم دارای صدا باشد، در قسمت Audio، میکروفون خود را انتخاب کرده و برای شروع فیلم برداری روی دکمه Record کلیک کنید. (ترتیب مراحل در شکل ۵-۷ نمایش داده شده است)

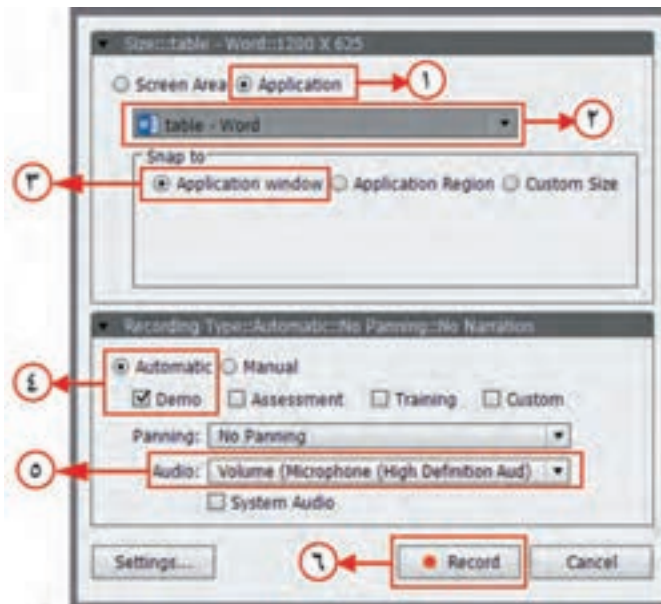

شکل ۵-۷- ترتیب مراحل ضبط به روش Demo

- ۵- در نرم‌افزار WORD، روی منوی Insert کلیک کنید. با توجه به این که خروجی شما یک فیلم نمایشی است و کاربرد در روند اجرای آن، دخالتی نداشته و فقط فیلم را مشاهده می‌کند، عبارت «روی منو کلیک می‌کنیم» را بیان کنید.
- ۶- به همین ترتیب، روی گزینه Picture کلیک کرده و فایل مورد نظر خود را انتخاب کنید و عبارت «روی گزینه تصاویر کلیک می‌کنیم و تصویر مورد نظر را انتخاب می‌کنیم» را بیان کنید.
- ۷- با فشردن کلید End، فیلم برداری را خاتمه دهید.
- ۸- پس از خاتمه فیلم برداری، فیلم گرفته شده در قالب تعدادی اسلاید، در محیط Captivate نمایش داده می‌شود. (شکل ۶-۷) پیغام‌های ظاهر شده روی صفحه را، فارسی کنید.

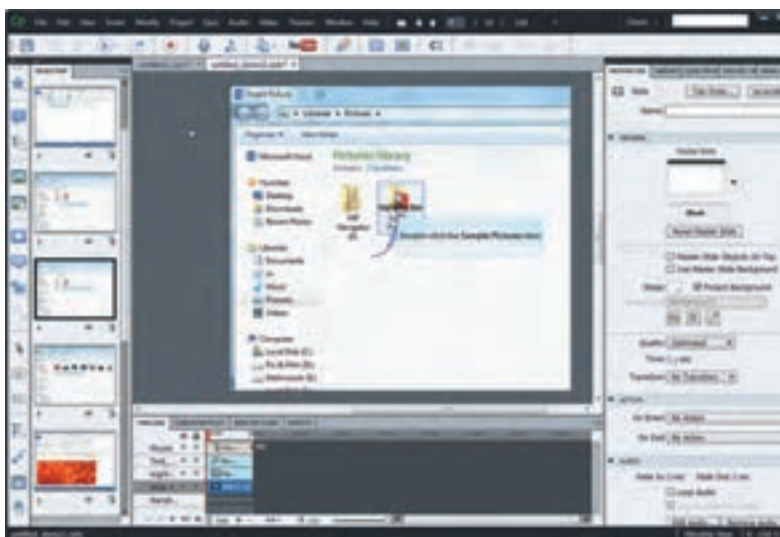

شکل ۶-۷- اسلایدهای پروژه به روش Demo

- ۹- روی اسلاید اول کلیک کرده و از منوی Insert گزینه New Slide را انتخاب کنید. در اسلایدی که ایجاد می‌شود، عبارت «آموزش نحوه باز کردن تصاویر در ورد» را برای فیلم آموزشی نوشته و پس زمینه مناسبی را به آن اختصاص دهید.
- ۱۰- با فشردن کلید F4، پیش نمایش فیلم آموزشی را مشاهده کنید.

## ۶-۷ تأکید روی گزینه‌های انتخابی

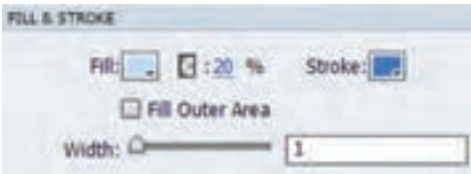

شکل ۷-۷- خصوصیات محدوده رنگی

برای تأکید روی گزینه‌های انتخابی کاربر، در محل‌های کلیک شده، نواحی رنگی (Highlightbox)، به فیلم اضافه می‌شوند. در پنجره خصوصیات این شیء (شکل ۷-۷)، گزینه Fill رنگ ناحیه، گزینه Alpha میزان شفافیت، گزینه Stroke رنگ خطوط دور و گزینه Width ضخامت خطوط را مشخص می‌کند.

اگر گزینه Fill Outer Area انتخاب شود، در اجرا، قسمتی که Highlight Box روی آن قرار دارد، به صورت معمولی و اطراف آن، رنگی نمایش داده می‌شود.

## ۷-۷ تنظیمات اشاره گر ماوس

اگر در تنظیمات فیلم برداری، گزینه Show Mouse Location and Movement انتخاب شده باشد، پس از اتمام فیلم برداری، اشاره گر ماوس به اسلایدها اضافه می‌شود. با انتخاب شیء Mouse روی اسلاید یا در قسمت Timeline، در پنجره خصوصیات (شکل ۷-۸)، امکان تغییر خصوصیات ماوس وجود دارد. توضیحات این قسمت در جدول ۷-۳ آورده شده است.

### جدول ۷-۳- خصوصیات اشاره گر ماوس

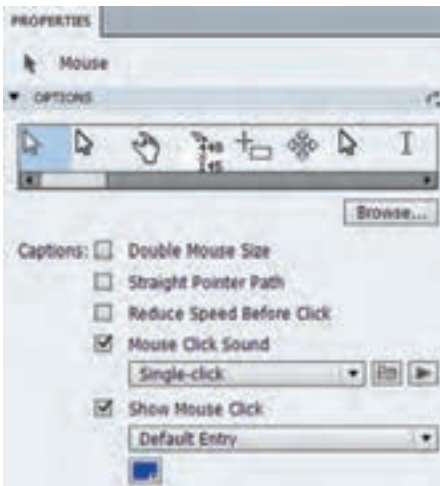

شکل ۷-۸- تنظیمات اشاره گر ماوس

توضیحات	گزینه
دو برابر شدن اندازه اشاره گر ماوس	Double Mouse Size
تبدیل مسیر اشاره گر ماوس به خط مستقیم	Straight Pointer Path
کاهش سرعت اشاره گر ماوس قبل از کلیک	Reduce Speed Before Click
صدای کلیک ماوس	Mouse Click Sound
نمایش محل کلیک، به رنگ دلخواه	Show Mouse Click

## ۸-۷ استفاده از فیلم ضبط شده در پروژه اصلی

برای به کارگیری فیلم ضبط شده در پروژه اصلی، باید از آن فیلم، خروجی تهیه کنید. در Captivate امکان تهیه خروجی‌های متنوع نظیر MP4، Flv، Swf، Exe و HTML وجود دارد. برای گرفتن خروجی از پروژه یا فیلم ضبط شده یکی از روش‌های زیر را انجام دهید:

- ۱- از منوی File گزینه Publish را انتخاب کنید.
- ۲- از نوار اختیارات اصلی، گزینه  را انتخاب نمایید.
- ۳- کلید ترکیبی Shift+F12 را فشار دهید.



شکل ۹-۷- گرفتن خروجی از پروژه

- در کادر باز شده (شکل ۹-۷)، روی بخش SWF/HTML5 کلیک کنید. در کادر Project Title، عنوان پروژه یا فایل خروجی و در قسمت Folder مسیر خروجی را تعیین کنید (توضیحات بیشتر این قسمت در فصل‌های بعد آورده شده است). گزینه Publish To Folder، خروجی را در یک پوشه قرار می‌دهد.
- پس از تهیه خروجی، در پروژه اصلی با انتخاب گزینه Animation از منوی Insert، فیلم ضبط شده را به اسلاید جاری اضافه کنید.
- با فشردن کلید F3 پیش نمایش اسلاید جاری را مشاهده کنید.

## ۷-۹ ضبط به روش Full motion

این روش که تا حدی شبیه Demo بوده و شبیه سازی نمایشی را انجام می‌دهد. در نسخه‌های قبلی به عنوان روشی مجزا وجود داشت در این روش کلیه کارهای صورت گرفته، در یک اسلاید ضبط می‌شود. حرکات اشاره گر ماوس در آن نرم تر و بهتر صورت می‌گیرد ولی حجم فایل نسبت به حالت Demo بسیار بالاتر است. کاربرد این روش، انجام ترسیمات، تغییر شکل اشاره گر ماوس و ... می‌باشد. هنگام فیلم برداری به روش Demo با فشردن کلید F9 می‌توان این حالت را فعال نمود و عملیات نمایش انجام شده را در قالب یک اسلاید مشاهده نمود و با فشردن کلید F10 این حالت را غیر فعال کرد. در نسخه ۷، روش Video Demo با قابلیت‌های جدید، اضافه شده که در ادامه توضیح داده می‌شود.

## ۷-۱۰ ویژگی‌های فیلم برداری در نسخه‌های جدید نرم افزار

کیفیت فیلم برداری در این نسخه، بالاتر از نسخه‌های قبلی بوده و فیلم برداری به صورت HD (کیفیت بالا) انجام می‌شود. یکی از تفاوت‌های دیگر این است که در نسخه ۵/۵ هنگام شبیه سازی نرم افزاری، قسمت‌هایی که اشاره گر ماوس روی آنها حرکت داده شده یا نگه داشته شده، در خروجی نمایش داده نمی‌شوند. مثلاً در فیلم برداری از مراحل نصب یک نرم افزار، ممکن است همه قسمت‌های آن نمایش داده نشوند یا به عنوان نمونه در نرم افزار پاورپوینت می‌خواهید ماوس را روی طرح‌های مختلف قرار داده و در انتها با کلیک روی یکی از آنها، طرح دلخواهی را انتخاب کنید، در خروجی نسخه ۵/۵، مستقیماً طرحی که روی آن کلیک کرده اید نمایش داده می‌شود و این یک ضعف می‌باشد که در نسخه ۶ به بعد نرم افزار برطرف شده و می‌توانید قسمت‌هایی که اشاره گر ماوس را روی آنها نگه داشته اید، به خوبی مشاهده کنید.

## ۷-۱۱ فیلم برداری به روش Video Demo

این روش که از نسخه ۶ به بعد به نرم افزار اضافه شده، امکان فیلم برداری به صورت نمایشی با کیفیت HD با قابلیت جابجایی و بزرگ نمایی فیلم<sup>۱</sup>، برش و حذف قسمت‌هایی از فیلم<sup>۲</sup> و تصویر در تصویر<sup>۳</sup> (نمایش هم زمان دو فیلم) را دارد. برای فیلم برداری، یکی از مراحل زیر را انجام دهید:

1\_ Pan & Zoom

2\_ Trim

3\_ PIP: Picture in Picture



۱- در پنجره اصلی پس از اجرای نرم‌افزار، در قسمت Create New گزینه Video Demo را انتخاب کنید.

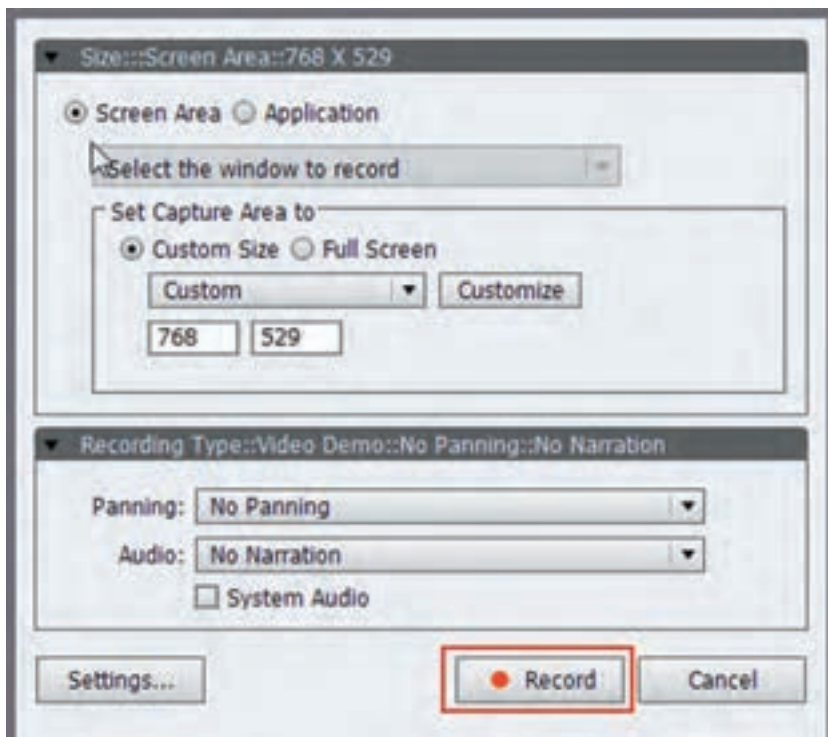

شکل ۱۰-۷- پنجره شبیه‌سازی Video Demo

۲- از منوی File گزینه Record New Video Demo را انتخاب کنید.

پس از انجام تنظیمات، با کلیک روی دکمه Record فیلم برداری را آغاز و با زدن دکمه End آن را خاتمه دهید. بعد از اتمام فیلم برداری، پیش نمایش فیلم نشان داده می‌شود که با زدن دکمه Edit در گوشه پایین سمت راست پنجره، می‌توان وارد قسمت ویرایش فیلم در نرم‌افزار Captivate شد. دقت کنید که پسوند فایل پروژه در این حالت Cpvc می‌باشد.

### نکته

در این روش نیازی به انتخاب حالت Panning نمی‌باشد.

## ۷-۱۱-۱ جابجایی و بزرگ نمایی فیلم (Pan & Zoom)

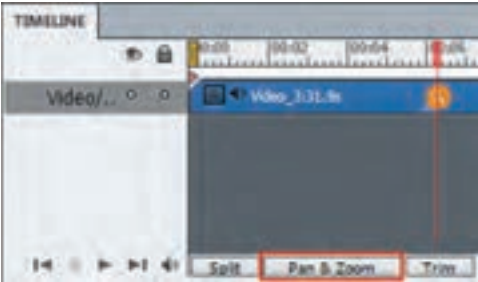

در قسمت Timeline، فیلم را پخش نموده و هد را به مکانی که می‌خواهید بزرگ نمایی صورت گیرد منتقل کنید. سپس روی دکمه Pan & Zoom در شکل ۷-۱۱ کلیک کنید. در محل کلیک، یک علامت ذره بین نمایش داده می‌شود.

شکل ۷-۱۱-۲ برش، بزرگ نمایی و تقسیم فیلم

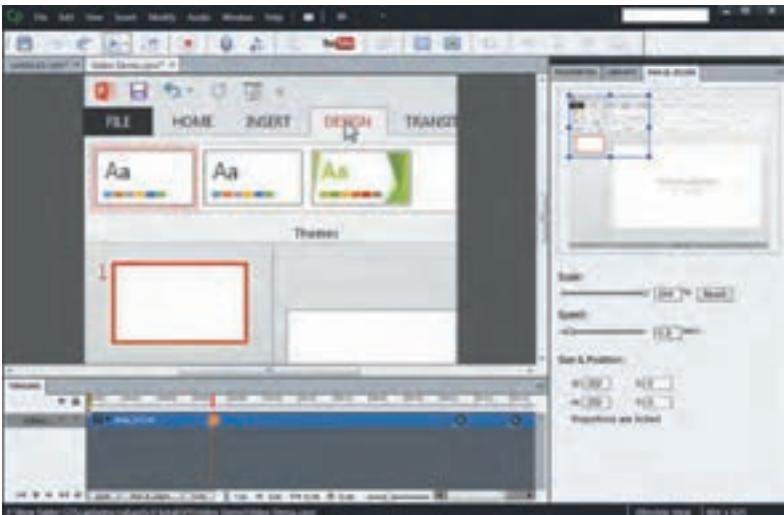

شکل ۷-۱۲-۲ محیط ویرایشی فیلم در حالت Video Demo

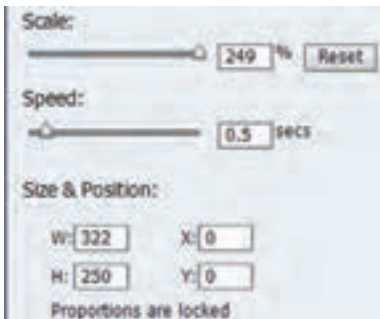

در سمت راست صفحه (شکل ۷-۱۲)، در پانل PAN & ZOOM، می‌توان اندازه یا مقیاس بزرگ نمایی (Scale) و سرعت جابجایی دوربین روی ناحیه انتخابی (Speed) را با درگ کردن ماوس یا نوشتن مقدار در کادرهای مشخص شده تعیین نمود. در قسمت Size & Position امکان تغییر مکان و تغییر اندازه بر حسب مختصات وجود دارد (شکل ۷-۱۳). سپس هد را به محلی که می‌خواهید حالت بزرگ نمایی به

شکل ۷-۱۳-۲ تنظیمات بزرگ نمایی

حالت قبل بازگردد برده و گزینه Zoom Out را در پانل PAN & ZOOM انتخاب کرده و نتیجه را با زدن دکمه Play مشاهده کنید.

### ۷-۱۱-۲ برش قسمتی از فیلم (Trim)

برای برش فیلم، روی دکمه Trim در خط زمان کلیک کنید. با درگ کردن دستگیره ای که ظاهر می‌شود، قسمت مورد نظر را انتخاب و با کلیک روی کلید Trim، قسمت‌های ناخواسته را حذف کنید. (شکل ۷-۱۴)

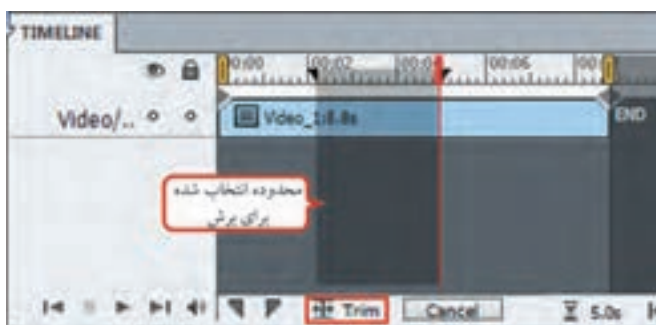

شکل ۷-۱۴- برش بخشی از فیلم

### ۷-۱۱-۳ تقسیم فیلم (Split)

برای تقسیم فیلم به دو قسمت، هد را به محل مورد نظر برده و روی دکمه Split کلیک کنید (در شکل ۷-۱۱). می‌توانید هر یک از قسمت‌ها را جابه‌جا نموده یا فیلم دیگری را میان آنها درج کنید.

### ۷-۱۱-۴ تصویر در تصویر (PIP)

برای درج یک تصویر، متن یا ویدیوی دیگر در فیلم جاری، از منوی Insert گزینه PIP Video را برای قراردادن یک فیلم، Image را برای تصویر و Text Caption را برای قرار دادن یک متن روی فیلم انتخاب کنید. لایه جدیدی به Timeline اضافه می‌شود. با درگ کردن محل فرارگیری شیء جدید را تعیین نمود (شکل ۷-۱۵).



شکل ۷-۱۵- لایه تصویر در تصویر (PIP)

## ۷-۱۱-۵ جلوه گذاری میان فیلم‌ها

برای جلوه گذاری میان دو فیلم یا بخش‌های مختلف یک فیلم، روی علامت لوزی در شکل ۷-۱۵ کلیک نموده و در پانل Transition، یک گذر دلخواه را انتخاب کنید. (شکل ۷-۱۶)

## ۷-۱۲ گرفتن خروجی از فیلم

با انتخاب گزینه Publish از منوی File، می‌توانید یک خروجی فیلم با فرمت MP4 تهیه و در سایر پروژه‌ها، از طریق منوی Video، گزینه Insert Video آن را نمایش دهید.

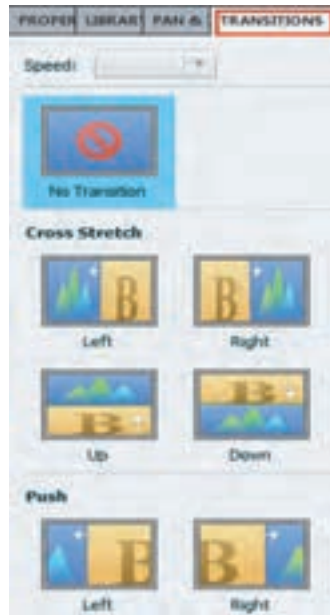

شکل ۷-۱۶- پانل Transition

## خلاصه فصل



- یکی از مؤثرترین روش‌ها برای ایجاد نرم‌افزار آموزشی، شبیه سازی محیط نرم‌افزاری است که Captivate قابلیت شبیه سازی به صورت فیلم نمایشی و تعاملی (دوسویه) را دارد.
- منظور از شبیه سازی، گرفتن فیلم از کلیه مراحل انجام کار در نرم‌افزار است.
- برای گرفتن فیلم از محیط‌های نرم‌افزاری، در پنجره شروع برنامه، در قسمت Create New، گزینه Software Simulation را انتخاب کنید یا از منوی File، گزینه Record New Software Simulation (یا کلید میانبر Ctrl+R) را انتخاب کنید.
- ضبط خودکار (Automatic)، مناسب ترین روش فیلم برداری بوده و در این روش اسلایدهای ویرایشی به طور خودکار تولید می‌شوند. روش Demo (نمایشی)، Assessment (ارزیابی)، Training (آموزشی و تمرینی) و Custom (سفارشی) می‌شود.
- برای خاتمه عملیات ضبط، کلید End را فشار داده یا روی آیکن Captivate در نوار وظیفه، کلیک کنید. برای توقف موقت عملیات ضبط و شروع مجدد آن (Resume)، از کلید Pause استفاده کنید.
- روش Full motion که در نسخه‌های قبلی نرم‌افزار وجود دارد، تا حدی شبیه Demo بوده و شبیه سازی نمایشی را انجام می‌دهد. در این روش کلیه کارهای صورت گرفته، در یک اسلاید ضبط می‌شود. حرکات اشاره گر ماوس در آن نرم تر و بهتر صورت می‌گیرد ولی حجم فایل نسبت به حالت Demo بالاتر است.
- کیفیت فیلم برداری از نسخه ۶ به بعد بالاتر رفته و فیلم برداری به صورت HD انجام می‌شود.
- در نسخه ۶ به بعد، روش جدیدی به نام Video Demo اضافه شده که قابلیت‌هایی نظیر امکان بزرگ نمایی و جابجایی فیلم (Pan & Zoom)، برش و حذف قسمتی از فیلم (Trim)، تقسیم فیلم (Split) و تصویر در تصویر (PIP) را به کاربر می‌دهد. برای گرفتن فیلم با قابلیت بزرگ نمایی، در پنجره اصلی نرم‌افزار، در قسمت Create New گزینه Video Demo را انتخاب کنید یا از منوی File گزینه Record New Video Demo را انتخاب کنید.
- از منوی Insert گزینه PIP Video را برای قرار دادن یک فیلم، Image را برای قرار دادن یک تصویر و Text Caption را برای قرار دادن یک متن روی فیلم انتخاب کنید.

## Learn in English

### Record video demonstrations

1. Click Video Demo on the Welcome screen. Or, click File > Record New Video Demo. The recording window, marked by a red box, and the recording options appear.
2. Click Screen Area or Application based on what you want to record.
3. Specify the options. Select a panning mode if you want the recording window to follow your movements across the screen. If you are adding narration during recording, select the type of audio input.
4. Click Record.
5. Press End when you have completed the recording.

واژه نامه تخصصی	
Application	برنامه کاربردی
Assessment	ارزیابی
Demonstration	نمایشی
Manual	دستی
Pan & Zoom	جابجایی و بزرگ نمایی
Record	ضبط کردن
Recording Size	اندازه محدوده فیلم برداری
Reduce	کاهش
Resolution	وضوح تصویری
Resume	از سر گرفتن، ادامه دادن
Scale	مقیاس
Simulation	شبیه سازی
Speed	سرعت
Split	تقسیم کردن
Straight	صاف، مستقیم
Training	آموزشی
Trim	برش

## پرسش‌های چهارگزینه‌ای

۱- کدام گزینه صحیح نیست؟

- الف) Resolution مربوط به صفحه نمایش بوده و در قسمت Display setting صفحه نمایش تنظیم می‌شود.  
 ب) اگر Resolution حین فیلم برداری بالا باشد، ابعاد فیلم بزرگ می‌شود.  
 ج) یکی از ابعاد متوسط و رایج برای وضوح صفحه نمایش  $1024 \times 768$  است.  
 د) Recording size در قسمت Display setting صفحه نمایش قابل تنظیم است.

۲- کدام گزینه در مورد حالت Demonstration صحیح نیست؟

- الف) کاربر فقط بیننده فیلم است.  
 ب) کاربر نقش فعال در آموزش دارد.  
 ج) کاربر در روند اجرا نقشی ندارد.  
 د) شبیه سازی به صورت نمایشی است.

۳- کدام روش ضبط خودکار، مخصوص فیلم برداری به صورت نمایشی است؟

الف) Assessment      ب) Training

ج) Demo      د) Custom

۴- برای خاتمه عملیات ضبط کدام کلید را انتخاب می‌کنیم؟

الف) End      ب) ESC      ج) Enter      د) Space

۵- انتخاب کدام گزینه باعث اضافه کردن توضیحات متنی به فیلم ضبط شده می‌شود؟

الف) Add Highlight Boxes on Click

ب) Convert Tooltips to Rollover Captions

ج) Use Smart Shapes Instead of Captions

د) Add Text Caption

۶- توسط کدام گزینه می‌توان میزان رنگی بودن Highlight box را مشخص نمود؟

الف) Stroke      ب) Fill      ج) Alpha      د) Width

۷- توسط کدام گزینه می‌توان سرعت اشاره گر ماوس را قبل از کلیک کاهش داد؟

الف) Straight Pointer Path      ب) Double Mouse Size

ج) Reduce Speed Before Click      د) Show Mouse Click

- ۸- برای جا به جایی و بزرگ نمایی فیلم در حالت Video Demo از کدام گزینه استفاده می‌شود؟
- |                 |          |
|-----------------|----------|
| الف) Pan & Zoom | ب) Trim  |
| ج) Transition   | د) Split |

## آزمون نظری

- ۱- منظور از شبیه سازی چیست؟ چه روش‌های شبیه سازی وجود دارد؟
- ۲- تفاوت میان Resolution و Recording size چیست؟
- ۳- روش Simulation و Demonstration چه تفاوت‌هایی دارند؟
- ۴- فیلم برداری در نسخه ۷ چه تفاوت‌هایی با نسخه‌های قبلی دارد؟

## کارگاه عملی

- ۱- برای پروژه آموزش Powerpoint، فیلم آموزشی "نحوه اضافه کردن تصویر به پاورپوینت" را به روش Demo تهیه کنید و آن را در اسلاید "مشاهده فیلم آموزشی"، نمایش دهید (راهنمایی: ابتدا در پروژه‌ای جداگانه، این فیلم را گرفته، سپس از آن خروجی SWF تهیه کنید. در پروژه پاورپوینت، برای نمایش فیلم در اسلاید مورد نظر، از منوی Insert، گزینه Animation را انتخاب کنید).
- ۲- برای پروژه آموزش Powerpoint، فیلم "نحوه تغییر طرح زمینه در پاورپوینت" را به روش Video Demo تهیه کرده و آن را در اسلاید "تغییر طرح زمینه"، نمایش دهید.



زمان	
عملی	نظری
۳	۱



# Captivate

## فصل هشتم : شبیه سازی محیط‌های نرم افزاری به صورت تعاملی

هدف کلی فصل :

نحوه شبیه سازی محیط‌های نرم افزاری به صورت تعاملی

هدف‌های رفتاری

پس از مطالعه این فصل، از هنرجو انتظار می‌رود که :

- روش‌های مختلف شبیه سازی تعاملی را توضیح دهد.
- روش‌های ضبط خودکار نظیر Assessment، Training و Custom را بداند و بتواند فیلم‌های متنوعی را تهیه کند.
- با مفهوم ضبط ترکیبی آشنا شده و توانایی ایجاد فیلم‌های ترکیبی را داشته باشد.
- تنظیمات فیلم برداری در ضبط تعاملی را یاد بگیرد.

## مقدمه

در فصل قبل با شبیه سازی نرم افزاری به صورت نمایشی آشنا شدید. در این فصل، با شبیه سازی به صورت تعاملی (دوسویه) آشنا خواهید شد. با توجه به فلوجارت برنامه، برای قسمت هایی که نیاز به ایجاد تمرین، آزمون عملی یا انجام مرحله به مرحله کارها توسط کاربر دارید، از این روش استفاده نمایید و در فایل های جداگانه ای، فیلم های مورد نیاز را تهیه و سپس آنها را در پروژه اصلی بکار گیرید.

## ۸-۱ اصول انجام Recording تعاملی

یکی از وجوه تمایز نرم افزار Captivate با سایر نرم افزارهای مشابه، قابلیت فیلم برداری به صورت تعاملی می باشد. در ضبط تعاملی، نقاط کلیک و دریافت اطلاعات از کاربر، ذخیره می شود و در زمان پخش، هنگام رسیدن به نقاط مورد نظر، روند اجرا متوقف شده و تنها با کلیک یا دریافت اطلاعات از کاربر، ادامه می یابد. این عمل باعث فعال بودن یادگیرنده حین تدریس شده و کارآیی بیشتری دارد. در ادامه با روش های ضبط تعاملی آشنا خواهید شد.

## ۸-۲ فیلم برداری به روش Assessment

در این روش ضبط، فیلم گرفته شده ویژگی های زیر را دارد:

- در این حالت، فیلم تعاملی بوده و کلیک های انجام شده هنگام ضبط فیلم، ذخیره شده و زمان پخش باید کاربر با کلیک در این نواحی روند اجرای فیلم را کنترل کند.
- کاربرد این روش، در ایجاد تمرین یا آزمون های تعاملی است. در صورت انجام اشتباه نرم افزار پیغام خطایی را نمایش می دهد. این روش تأکید بر ارزیابی فرد در تمرین یا آزمون دارد.
- در این روش، نواحی کلیک کردنی (Click Box)، در نواحی که قرار است کاربر کلیک کند ایجاد می شود و حین اجرا، منتظر انتخاب گزینه توسط کاربر می ماند. (شکل ۸-۱)
- در قسمت هایی که نیاز به تایپ متن است، جعبه متن ورودی (Text Entry Box) ایجاد می شود که هنگام اجرا، امکان تایپ توسط کاربر وجود دارد.

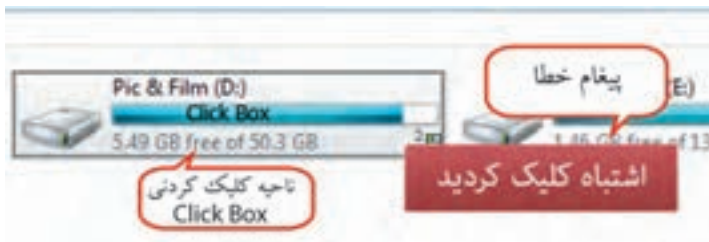

شکل ۸-۱- ناحیه کلیک کردن در فیلم

مثال) می‌خواهیم یک آزمون عملی از «نحوه اضافه کردن تصویر به فایل Word» داشته باشیم و در صورتی که کاربر مسیر اشتباه را انتخاب کرد، پیغام خطایی نمایش داده شود. در این حالت بهترین روش، Assessment می‌باشد. برای این کار مراحل زیر را انجام دهید :

- ۱- ابتدا محیط WORD را باز نموده و آن را Minimize کنید.
- ۲- نرم‌افزار Captivate را اجرا نموده و در پنجره اصلی آن، گزینه Software Simulation را انتخاب کنید یا از منوی File گزینه Record New Software Simulation (کلید میانبر Ctrl +R) را انتخاب کنید.
- ۳- در کادر باز شده، حالت Application را انتخاب و نرم‌افزار WORD را از لیست برگزینید. حالت ضبط را اتوماتیک قرار داده و گزینه Assessment را انتخاب کنید.
- ۴- از آن جایی که در آزمون نیازی به ضبط صدا نبوده، گزینه Audio را روی No Narration قرار دهید و برای شروع فیلم برداری روی گزینه Record کلیک کنید. (شکل ۲-۸)

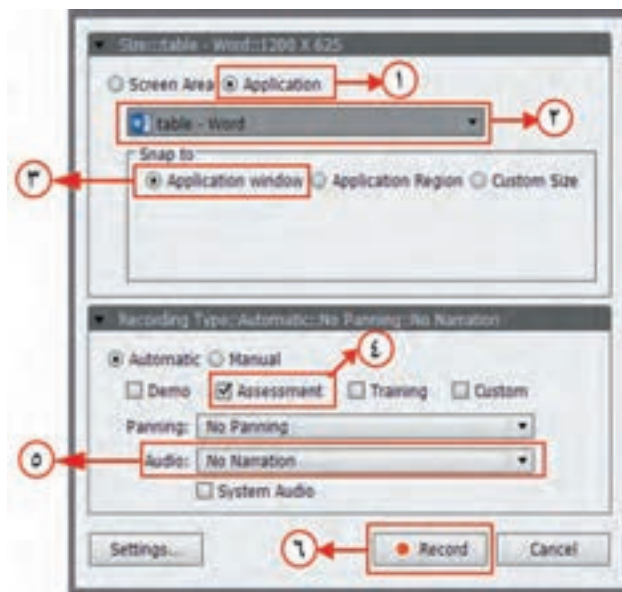

شکل ۲-۸- ترتیب تنظیمات ضبط به روش Assessment

۵- در نرم‌افزار WORD، روی منوی Insert کلیک کنید. به همین ترتیب، روی گزینه Picture کلیک کرده و فایل موردنظر خود را انتخاب کنید.

۶- با زدن دکمه End، فیلم برداری را خاتمه دهید.

- ۷- پس از خاتمه فیلم برداری، فیلم گرفته شده در قالب تعدادی اسلاید، در محیط Captivate نمایش داده می‌شود. علاوه بر این، پیغام‌های خطا به رنگ قرمز نمایش داده می‌شوند که بهتر است آنها را فارسی کنید.
- ۸- روی اسلاید اول کلیک کرده و از منوی Insert گزینه New Slide را انتخاب کنید. در اسلایدی که ایجاد می‌شود، صورت سؤال آزمون عملی خود را نوشته و با فشردن کلید F4، پیش نمایش آزمون را مشاهده کنید.

### ۳-۸ فیلم برداری به روش Training

در این روش ضبط، فیلم گرفته شده ویژگی‌های زیر را دارد:

- این روش تا حدی شبیه Assessment بوده، با این تفاوت که اگر کاربر هنگام پخش، اشاره‌گر ماوس را در نواحی کلیک شده قرار دهد، پیغام راهنمای زرد رنگی نمایش داده می‌شود که به کاربر کمک می‌کند تا عمل خواسته شده را به درستی انجام دهد (مثلاً اگر از کاربر خواسته شده منوی Insert را انتخاب کند، با نگه داشتن اشاره‌گر ماوس روی منوی Insert، پیغام راهنمای «روی منوی Insert کلیک کنید» ظاهر می‌شود).
- این روش برای ایجاد تمرین تعاملی مناسب بوده و تأکید بر آموزش فرد در تمرین دارد. مثال) می‌خواهیم یک تمرین تعاملی از «نحوه اضافه کردن تصویر به فایل Word» داشته باشیم و در صورتی که کاربر مسیر اشتباه را انتخاب کرد، پیغام خطایی نمایش داده شود و در صورت نیاز به راهنمایی، توسط نرم‌افزار راهنمایی شود. در این حالت بهترین روش، Training می‌باشد. برای این کار مراحل زیر را انجام دهید:
- روش کار مانند حالت Assessment بوده، فقط به جای Assessment، گزینه Training را انتخاب کنید.
- در تمرین، نیازی به ضبط صدا نبوده و گزینه Audio را No Narration قرار دهید.
- پس از خاتمه فیلم برداری، پیغام‌های خطا به رنگ قرمز و پیغام‌های راهنما به رنگ زرد نمایش داده می‌شوند و بهتر است آنها را فارسی کنید.
- صورت تمرین تعاملی خود را در اسلاید اول نوشته و پیش نمایش کار خود را مشاهده کنید.

### ۴-۸ فیلم برداری به روش Custom

این روش که به عنوان یک روش سفارشی استفاده می‌شود، امکان ترکیبی از روش‌های Demo، Assessment و Training را به کاربر می‌دهد. علاوه بر این، نرم‌افزار Captivate عناصری مانند پیغام متنی، ناحیه رنگی، محدوده‌های کلیک کردنی را به صورت پیش فرض به فیلم ضبط شده اضافه می‌کند. البته در قسمت تنظیمات، می‌توانید نمایش یا عدم نمایش هر یک از آنها را تعیین کنید.

## ۸-۵ ضبط پروژه‌های ترکیبی

برای فیلم برداری می‌توان از ترکیبی از روش‌های گفته شده استفاده نمود. برای نمونه، می‌توان بخشی از یک پروژه را به صورت Demo و بخش دیگری از آن را به صورت Assessment یا Training ضبط نمود. مثلاً توضیحات اولیه نرم‌افزار WORD را با روش Demo ضبط نمود که حالت نمایشی داشته باشد و زمانی که می‌خواهید کاربر گزینه‌ای را انتخاب کند، از روش Assessment یا Training استفاده کنید. دو روش برای ضبط پروژه‌های ترکیبی وجود دارد :

### ۸-۵-۱ روش اول

ابتدا بخشی از پروژه با روش Demo ضبط می‌شود، سپس از منوی Insert، گزینه Recording Slide انتخاب می‌شود که شکل ۸-۳ ظاهر شده و از ما سؤال می‌گیرد که بعد از کدام اسلاید می‌خواهیم، ضبط جدید اضافه شود، پس از انتخاب اسلاید، پنجره شبیه‌سازی ظاهر شده (شکل ۸-۴) که در این حالت امکان انتخاب تنها یک روش وجود دارد و می‌توان بخشی از پروژه را به روش Assessment یا Training در ادامه پروژه قبلی ضبط نمود.



شکل ۸-۳- پنجره انتخاب محل ضبط جدید

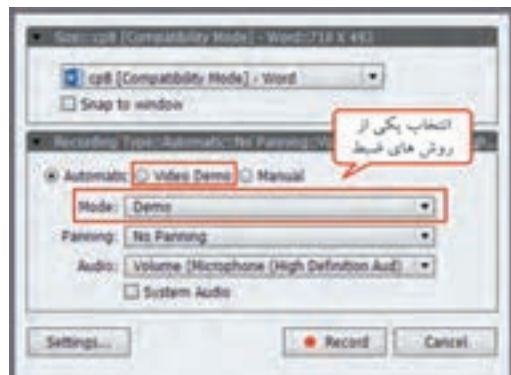

شکل ۸-۴- تنظیمات ضبط ترکیبی

## ۸-۵-۲ روش دوم

در این روش، در کادر Software Simulation، هم زمان روش های Assessment، Demo یا Training انتخاب می شود (شکل ۸-۵). در پایان، فایل های جداگانه ای برای هر روش تولید می گردد. کافی است اسلایدهایی که می خواهید به صورت نمایشی نشان داده شوند را از حالت Demo کپی نموده و جایگزین اسلایدهای مشابه آن در فایل Assessment یا Training نمایید و اسلایدهای اضافی را حذف نمایید.



شکل ۸-۵- ضبط به روش ترکیبی

### نکته

در حالتی که چند روش برای ضبط انتخاب می شوند، پس از گرفتن فیلم، فایل های مجزایی ساخته می شود که می توانید اسلایدها را با یکدیگر ترکیب نمایید. برای ذخیره کلیه فایل ها، از منوی File گزینه Save All را انتخاب کنید.

مثال) می خواهیم فیلم آموزشی «نحوه اضافه کردن تصویر به فایل Word» را به روش ترکیبی ایجاد کنیم. در صورتی که کاربر مسیر اشتباه را انتخاب کرد، پیغام خطایی نمایش داده شود و در صورت نیاز به راهنمایی، توسط نرم افزار راهنمایی شود. برای این کار مراحل زیر را انجام دهید:

- ۱- ابتدا به روش Training که قبلاً آموزش داده شد، در نرم افزار WORD، روی منوی Insert کلیک کرده و گزینه Picture را انتخاب کنید و با توضیحات صوتی از کاربر بخواهید که گزینه ها را انتخاب کند.
- ۲- فیلم برداری را خاتمه داده و پیغام ها را فارسی کنید.
- ۳- برای ضبط در ادامه فایل قبلی، روی آخرین اسلاید کلیک کرده و از منوی Insert گزینه Recording Slide را انتخاب کنید. در کادری که باز می شود، روش Demo را انتخاب کرده و روی دکمه Record کلیک کنید.

۴- در محیط Word، تصویر را انتخاب و روی Insert کلیک کنید (این قسمت به صورت نمایشی ضبط شده و کاربر انتخاب شدن تصویر و نمایش آن در صفحه را مشاهده می‌کند).

۵- فیلم برداری را خاتمه داده و در اسلاید اول، قبل از شروع آموزش، توضیحات صوتی دلخواه را اضافه کنید. سپس با فشردن کلید F4، پیش نمایش آموزش را مشاهده کنید.

## ۸-۶ تنظیمات فیلم برداری

بهرتر است قبل از شروع به فیلم برداری، تنظیمات لازم را انجام دهید. در فصل گذشته با تعدادی از این گزینه‌ها آشنا شدید. سایر گزینه‌ها در جدول ۸-۱ توضیح داده شده است. برای انجام تنظیمات، یکی از روش‌های زیر را انجام دهید: ۱- از منوی Edit، گزینه Preferences را انتخاب کنید. در کادری که ظاهر می‌شود، در سمت چپ، گزینه Mode را انتخاب کنید.

۲- در پنجره Software Simulation، روی دکمه Settings کلیک کنید.

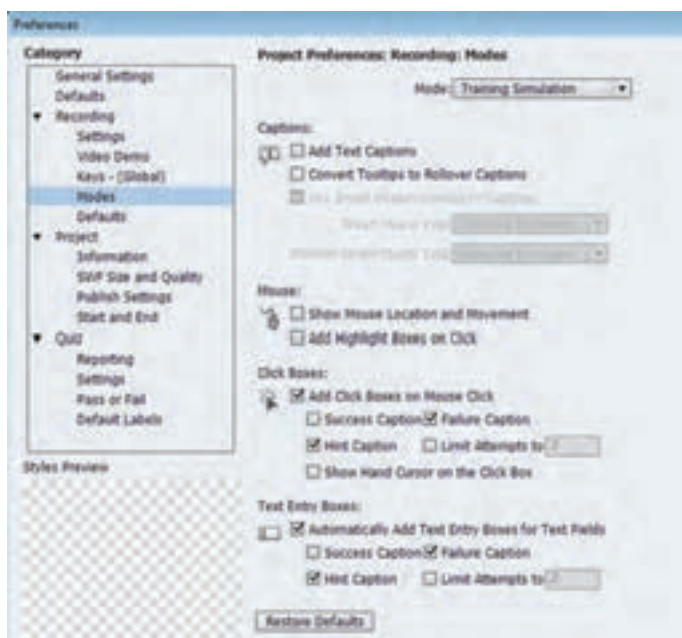

شکل ۸-۶- تنظیمات فیلم برداری

در کادر باز شده (شکل ۶-۸)، در قسمت Mode، روش فیلم برداری را انتخاب کنید.

### جدول ۸-۱- تنظیمات فیلم برداری

توضیحات	گزینه
اضافه شدن نواحی کلیک کردنی	<b>Add Click Boxes on Mouse Click</b>
نمایش پیغام در صورت انتخاب گزینه صحیح	<b>Success Caption</b>
نمایش پیغام در صورت انتخاب گزینه نادرست	<b>Failure Caption</b>
نمایش پیغام راهنما جهت راهنمایی کاربر	<b>Hint Caption</b>
محدودیت دفعات انتخاب گزینه توسط کاربر (در صورت عدم انتخاب این گزینه، تعداد دفعات نامحدود برای کاربر در نظر گرفته می شود)	<b>Limit Attempts to</b>
تبدیل اشاره گر ماوس به دست روی نواحی کلیک کردنی	<b>Show Hand Cursor on the Click Box</b>
اضافه کردن جعبه متن ورودی در جاهایی که حین فیلم برداری تایپ شده	<b>Automatically Add Text Entry boxes for Text Field</b>





- یکی از وجوه تمایز نرم افزار Captivate با سایر نرم افزارهای مشابه، قابلیت فیلم برداری به صورت تعاملی می باشد. در ضبط تعاملی، نقاط کلیک و دریافت اطلاعات از کاربر، ذخیره می شود و در زمان پخش، هنگام رسیدن به نقاط مورد نظر، روند اجرا متوقف شده و تنها با کلیک یا دریافت اطلاعات از کاربر، ادامه می یابد. این عمل باعث فعال بودن یادگیرنده حین تدریس شده و کارایی بیشتری دارد.
- روش Assessment، تأکید بر ارزیابی فرد در تمرین یا آزمون دارد و در صورت انجام اشتباه، پیغام خطا ظاهر می شود، مانند آزمون عملی.
- روش Training تا حدی شبیه Assessment بوده، با این تفاوت که اگر کاربر هنگام پخش، اشاره گر ماوس را در نواحی کلیک شده قرار دهد، پیغام راهنمایی نمایش داده می شود که به کاربر کمک می کند تا عمل خواسته شده را به درستی انجام دهد (مثلاً اگر از کاربر خواسته شده منوی Insert را انتخاب کند، با نزدیک کردن اشاره گر ماوس کاربر به منوی Insert، پیغام راهنمای «روی منوی Insert کلیک کنید» ظاهر می شود). این روش برای ایجاد تمرین تعاملی مناسب بوده و تأکید بر آموزش فرد در تمرین دارد.
- روش Custom، که به عنوان یک روش سفارشی استفاده می شود، امکان ترکیبی از روش های Demo، Assessment و Training را به کاربر می دهد. علاوه بر این، نرم افزار Captivate عناصری مانند پیغام متنی، ناحیه رنگی، محدوده های کلیک کردنی را به صورت پیش فرض به فیلم ضبط شده اضافه می کند. البته در قسمت تنظیمات، می توانید نمایش با عدم نمایش هر یک از آنها را تعیین کنید.
- برای فیلم برداری می توان از ترکیبی از روش های گفته شده استفاده نمود. برای نمونه، می توان بخشی از یک پروژه را به صورت Demo و بخش دیگری از آن را به صورت Assessment یا Training ضبط نمود. مثلاً توضیحات اولیه نرم افزار WORD را با روش Demo ضبط نمود که حالت نمایشی داشته باشد و زمانی که می خواهید کاربر گزینه ای را انتخاب کند، از روش Assessment یا Training استفاده کنید.

## Learn in English

### Assessment mode

Use the assessment mode when you want to test how well the user has understood a procedure. You can set a score for every correct click. You can also set the number of times the user can attempt a procedure. When the user fails to click the right option in the number of attempts provided, the movie moves to the next step. The user does not get any score for the failed attempt.

When recording slides in assessment mode, Adobe Captivate does the following:

- Adds click boxes at places where the user must click the mouse.
- Adds text entry boxes for user input. The failure caption is added to each text entry box.

واژه نامه تخصصی	
Assessment	ارزیابی
Attempt	تلاش
Click Box	جعبه کلیک کردنی
Failure	شکست، عدم موفقیت
Hint	تذکر، اشاره، راهنما
Limit	محدودیت
Recording	ضبط
Setting	تنظیمات
Success	موفقیت
Text Entry Box	جعبه متن ورودی
Training	آموزشی

## پرسش‌های چهارگزینه‌ای

۱- کدام روش ضبط خودکار، برای ایجاد آزمون عملی مناسب است؟

الف) Assessment (الف)

ب) Training (ب)

ج) Demo (ج)

د) Custom (د)

۲- کدام روش ضبط خودکار، برای ایجاد تمرین تعاملی مناسب است؟

الف) Assessment (الف)

ب) Training (ب)

ج) Demo (ج)

د) Custom (د)

۳- برای ضبط فیلم به صورت سفارشی از کدام روش استفاده می‌شود؟

الف) Assessment (الف)

ب) Training (ب)

ج) Demo (ج)

د) Custom (د)

۴- در کدام روش ضبط، اگر کاربر اشاره‌گر ماوس را در نواحی کلیک شده قرار دهد، پیغام راهنما نمایش می‌دهد؟

الف) Assessment (الف)

ب) Training (ب)

ج) Demo (ج)

د) Custom (د)

۵- برای نمایش پیغام در صورت انتخاب گزینه صحیح، کدام مورد در تنظیمات باید انتخاب شود؟

الف) Hint Caption (الف)

ب) Success Caption (ب)

ج) Failure Caption (ج)

د) Text Caption (د)

۶- انتخاب کدام گزینه باعث محدود کردن تعداد دفعات انتخاب گزینه‌ها حین اجرا می‌شود؟

الف) limit Attempts to (الف)

ب) Add click boxes on mouse click (ب)

ج) Show hand cursor on the click box (ج)

د) Automatically Add Text Entry boxes for Text Field (د)

## آزمون نظری

- ۱- مزیت روش‌های ضبط تعاملی نسبت به روش‌های ضبط غیرتعاملی چیست؟
- ۲- در روش Assessment چه اشیایی به طور خودکار به فیلم ضبط شده اضافه می‌شوند؟
- ۳- روش Training چه ویژگی‌هایی را دارد؟
- ۴- کاربرد روش Assessment و Training چیست؟
- ۵- انواع روش‌های ضبط ترکیبی را توضیح دهید.

## کارگاه عملی

به پروژه Powerpoint که قبلاً ایجاد نموده اید، موارد ۱ تا ۳ را اضافه کنید :

- ۱- در اسلاید «انجام مرحله به مرحله» ، اضافه کردن تصویر را به روش Custom نمایش دهید.
- ۲- در اسلاید «تمرین عملی» ، یک تمرین عملی درباره اضافه کردن تصویر به پاورپوینت را به روش Training ایجاد کنید.
- ۳- اسلایدی به نام «آزمون عملی» ، ایجاد کرده و سؤال عملی با عنوان «یک جدول  $3 \times 2$  را در محیط پاورپوینت درج کنید» به آن اضافه کنید (به روش Assessment).



- ۴- در یک پروژه جدید، رسم یک درخت در نرم‌افزار Paint و ذخیره کردن فایل را به روش ترکیبی آموزش دهید (کاربر مراحل رسم درخت را مشاهده کند ولی ذخیره کردن فایل به صورت تعاملی آموزش داده شود).

- ۵- در یک پروژه جدید، مراحل اجرای برنامه ماشین حساب را به صورت تعاملی همراه با توضیحات صوتی آموزش دهید (گزینه‌هایی که باید انتخاب شوند رنگی شده و توضیحات متنی به فیلم اضافه شود).

زمان	
عملی	نظری
۹	۳



# Captivate

## فصل نهم : توانایی کار با اشیا غیر تعاملی

هدف کلی فصل :

کار با اشیا غیر تعاملی و شیوه به کارگیری آنها در پروژه ها

هدف های رفتاری

پس از مطالعه این فصل، از هنرجو انتظار می رود که :

- انواع اشیا موجود در نرم افزار را نام ببرد.
- تفاوت اشیا تعاملی و غیر تعاملی را توضیح دهد.
- ویژگی های مشترک اشیا را شرح دهد.
- کاربرد و خصوصیات هر یک از اشیا غیر تعاملی را بیاموزد.
- بتواند از اشیا مختلف در پروژه استفاده کند.

## مقدمه

در چیدمان‌های اسلاید، کادرهایی برای درج متن، تصویر، پویانمایی، فیلم و عناصر دیگر وجود دارد. شما علاوه بر استفاده از این چیدمان‌ها می‌توانید اشیای مختلف را از منوی Insert و از نوار ابزار برنامه به اسلایدهای خود اضافه کنید.

## ۹-۱ انواع اشیای در نرم افزار

به طور کلی اشیای در نرم افزار Captivate به دو دسته اصلی تقسیم می‌شوند:

## ۱) اشیای تعاملی (Interactive objects)

به اشیایی گفته می‌شود که در مقابل رویدادهای ماوس و صفحه کلید واکنش‌های مختلفی را از خود نشان می‌دهند. مانند دکمه، جعبه متن ورودی، ناحیه کلیک کردنی و اشیای تعاملی آماده.

## ۲) اشیای غیر تعاملی (Non Interactive Objects)

به اشیایی گفته می‌شود که در پروژه صرفاً به صورت نمایشی هستند، مانند متون معمولی، تصاویر، متون راهنما، تصاویر راهنما، ناحیه‌های رنگی، ناحیه بزرگ نمایی، مسیر حرکت ماوس و ویدیو.

## نکته

- ۱- در صورت عدم مشاهده نوار ابزار، از منوی Window گزینه Object Toolbar را انتخاب کنید.
- ۲- اشیای هوشمند (Smart Shape) می‌توانند هم به صورت تعاملی و هم به صورت غیر تعاملی استفاده شوند. این اشیای از نسخه ۶ به بعد به نرم افزار اضافه شده اند.

در شکل ۹-۱ نوار ابزار برنامه نشان داده شده که اشیای تعاملی با علامت \* مشخص شده اند. در این فصل با اشیای غیر تعاملی آشنا می‌شوید. با ویژگی‌های شیء ماوس که از اشیای غیر تعاملی می‌باشد قبلاً آشنا شده اید.

## نکته

برای مرتب کردن چند شیء (برای مثال دکمه‌ها) زیر هم، پس از انتخاب آنها، از منوی Modify گزینه Align را انتخاب کنید (Left تراز چپ، Right تراز راست و Center تراز وسط می‌باشد).



شکل ۹-۱- نوار ابزار

## ۹-۲ خواص مشترک اشیا

در پنجره خصوصیات، بعضی از خواص برای اغلب اشیا مشترک می‌باشند که در این قسمت به آنها اشاره می‌شود :

### ۹-۲-۱ سایه‌دار کردن (Shadow)

این قسمت امکان سایه دار نمودن شکل را می‌دهد. در قسمت Direction جهت سایه (Outer خارجی یا Inner داخلی) مشخص می‌شود (شکل ۹-۲).

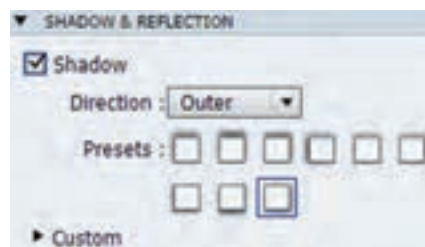

شکل ۹-۲- سایه (Shadow)

متن سایه دار

## ۹-۲-۲ انعکاس (Reflection)

انعکاس یا بازتابی از شیء را زیر آن ایجاد می‌کند (شکل ۹-۳).



شکل ۹-۳ بازتاب (Reflect)

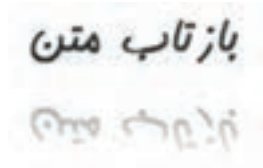

## ۹-۲-۳ زمان نمایش شیء (Timing)

در قسمت Display for، مدت زمان نمایش شیء مشخص می‌شود (شکل ۹-۴):

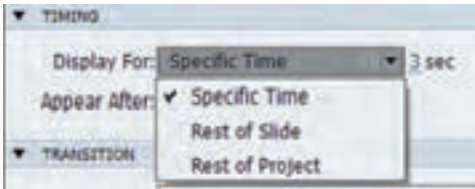

شکل ۹-۴ زمان نمایش شیء (Timing)

- **Specific Time**: برای زمان مشخص (پیش فرض ۳ ثانیه)
  - **Rest of Slide**: نمایش تا انتهای اسلاید جاری
  - **Rest of project**: نمایش تا انتهای پروژه (این حالت در همه اشیا وجود ندارد)
- گزینه **Appear After** مشخص می‌کند که پس از چند ثانیه شیء ظاهر شود.

### نکته

بعضی از اشیا مانند دکمه‌ها، گزینه دیگری به نام **Pause After** دارند که مشخص می‌کند بعد از چند ثانیه پروژه متوقف شود و در همان اسلاید باقی بماند. اگر می‌خواهید با وجود دکمه‌ها، روند اجرای پروژه به طور خودکار به اسلاید بعدی ادامه پیدا کند، این گزینه را غیرفعال کنید.

## ۹-۲-۴ جلوه‌های حرکتی نمایش شیء (Transition)

در قسمت Effect امکان تعیین جلوه حرکتی زمان نمایش شیء وجود دارد (شکل ۹-۵).

● **Fade In and Out**: ظهور و محو تدریجی در ابتدا و انتهای نمایش شیء

● **Fade In Only**: ظهور تدریجی در ابتدا

● **Fade Out Only**: محو تدریجی در انتها

● **No transition**: بدون جلوه حرکتی

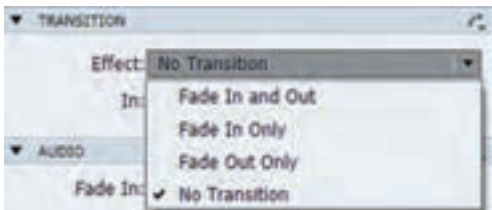

شکل ۹-۵ جلوه‌های حرکتی



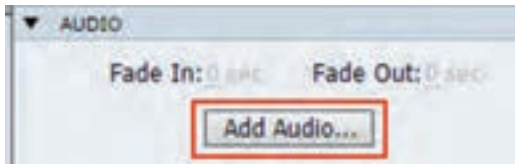

شکل ۹-۶- افزودن صدا به شیء

### ۹-۲-۵ افزودن صدا به شیء (Audio)

توسط دکمه Add Audio می‌توان صدایی را به شیء اضافه نمود و پس از افزودن صدا، توسط گزینه Remove Audio آن را حذف نمود (شکل ۹-۶).

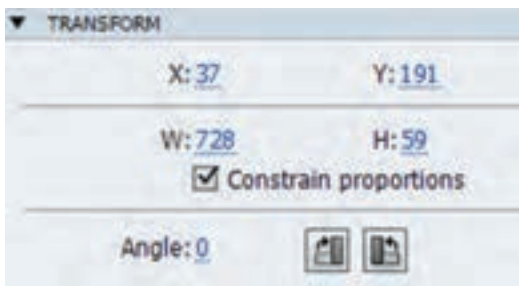



شکل ۹-۷- مکان و اندازه شیء

### ۹-۲-۶ مکان و اندازه شیء (Transform)

برای تغییر مکان، چرخش و تغییر اندازه شیء از گزینه Transform در پنجره خصوصیات استفاده کنید (شکل ۹-۷). گزینه‌های این بخش در جدول ۹-۱ آورده شده است.

جدول ۹-۱- مکان و اندازه شیء

توضیحات	گزینه
مختصات مکان شیء	X,Y
پهنا و ارتفاع شیء	W,H
زاویه نمایش شیء	Angle
چرخش ۹۰ درجه شیء به راست	Rotate Right 
چرخش ۹۰ درجه شیء به چپ	Rotate Left 

#### نکته

اگر گزینه Constrain Proportions فعال باشد نسبت پهنا و ارتفاع حفظ شده و با تغییر یکی، متناسب با آن، دیگری نیز تغییر می‌کند.



تمرین ۹-۱ : اسلایدی به نام منابع در انتهای پروژه Alphabet، ایجاد کرده و آدرس چند سایت را با جلوه انعکاس و به صورت سایه دار در آن بنویسید.

### ۹-۳ تصویر (Image)

یکی از پرکاربردترین اشیا غیر تعاملی در پروژه‌های چند رسانه‌ای تصویر است. در نرم‌افزار Captivate امکان ویرایش تصاویر بدون استفاده از ویرایشگر خارجی وجود دارد. برای درج تصویر یکی از روش‌های زیر را انجام دهید:

- ۱- از نوار ابزار گزینه  را انتخاب کنید.
  - ۲- از منوی Insert گزینه Image را انتخاب کنید.
  - ۳- در چیدمان اسلاید در قسمت محتوا گزینه Image را انتخاب کنید.
  - ۴- کلید ترکیبی Shift+Ctrl+M را فشار دهید.
- تنظیمات مربوط به تصویر در شکل ۹-۸ و جدول ۹-۲ آورده شده است.

جدول ۹-۲- تنظیمات تصویر

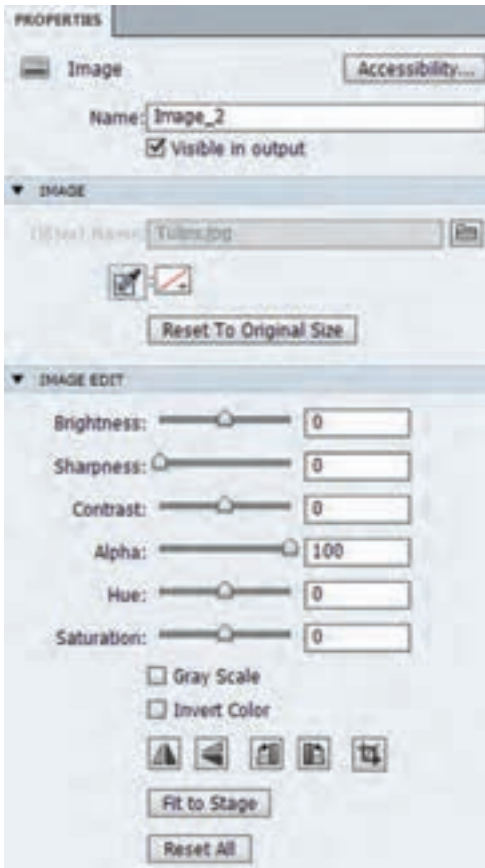

شکل ۹-۸- تنظیمات تصویر

توضیحات	گزینه
تعیین روشنایی تصویر	Brightness
تعیین وضوح تصویر	Sharpness
تعیین میزان اختلاف رنگ تصویر	Contrast
میزان شفافیت تصویر	Alpha
درجه رنگی تصویر	Hue
میزان اشباع یا خلوص تصویر	Saturation
سیاه و سفید کردن تصویر	Grayscale
معکوس کردن رنگ تصویر	Invert Color
قرینه عمودی	
قرینه افقی	
چرخش ۹۰ درجه شیء به راست	
چرخش ۹۰ درجه شیء به چپ	
برش تصویر	
تغییر اندازه تصویر به اندازه صحنه	Fit to Stage
برگرداندن تنظیمات به پیش فرض	Reset All

### ۹-۳-۱ برش تصویر

برای برش قسمت‌های اضافی تصویر، از گزینه  crop استفاده کنید. در کادری که ظاهر می‌گردد (شکل ۹-۹)، با جابه‌جایی دستگیره‌ها می‌توانید قسمت‌های مورد نیاز خود را انتخاب کنید. برای مستقل نمودن عملکرد دستگیره‌های افقی و عمودی و امکان تغییر اندازه شکل به صورت دلخواه در دو جهت، گزینه Constraint Proportion را غیر فعال نمایید.

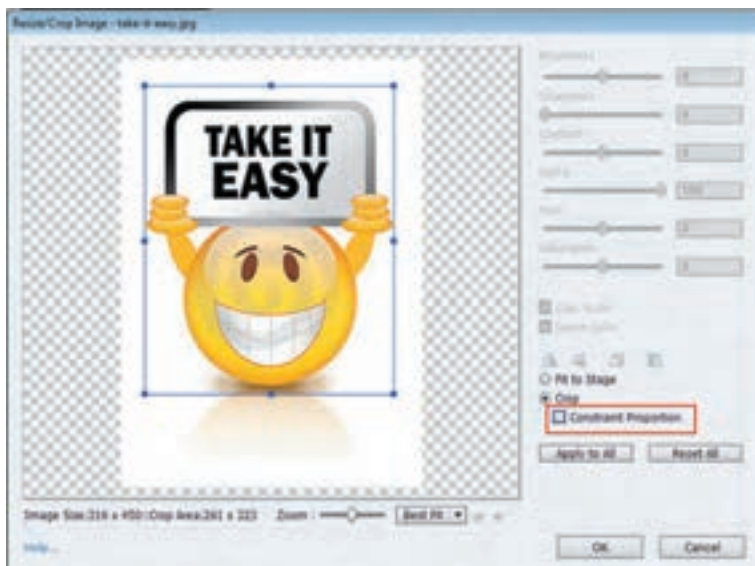

شکل ۹-۹- برش تصویر

تمرین ۹-۲ : برای کلیه حروف در پروژه Alphabet، تصویر مناسبی را اضافه کنید. 

### ۹-۴ عنوان متنی (Text Caption)

عنوان متنی یکی از اشیا غیر تعاملی پرکاربرد در نرم‌افزار است که برای نوشتن مطالب از آن استفاده می‌شود. با این شیء و ویژگی‌های آن در فصل‌های قبل آشنا شدید. در این قسمت می‌خواهیم با کلیک روی متن، یک صفحه وب، فایل یا پروژه‌ای دیگر را نمایش دهیم که به آن پیوند (Hyperlink) گفته می‌شود. برای ایجاد پیوند روی متن مراحل زیر را انجام دهید :

۱- ابتدا روی متن خود دوبار کلیک کرده و قسمتی که می‌خواهید لینک شود را انتخاب کنید.

۲- در پنجره خصوصیات، در قسمت Format روی گزینه  (Insert Hyperlink) کلیک کنید.

۳- در کادری که باز می‌شود (شکل ۹-۱۰)، در قسمت Link To نوع پیوند مشخص می‌شود که موارد پرکاربرد آن در جدول ۹-۳ توضیح داده شده است و سایر گزینه‌ها در فصل بعد توضیح داده شده است.

### جدول ۹-۳- انواع پیوند روی متن



شکل ۹-۱۰- ایجاد پیوند روی متن

توضیحات	گزینه
باز کردن صفحه وب	Web Page
باز کردن یک فایل	Open a File
ارسال ایمیل به آدرس خاص	Send Email To
رفتن به اسلاید خاص	Slide
باز نمودن یک پروژه دیگر	Open Another Project
اجرای جاوا اسکریپت	Execute Java Script
اجرای اکشن‌های پیشرفته و ...	Execute Advanced Actions

با کلیک روی فلش دوم در شکل ۹-۱۰، نحوه نمایش لینک را مشخص کنید که ۴ حالت دارد:

● **Current**: باز شدن صفحه وب در صفحه جاری

● **New**: باز شدن صفحه وب در صفحه جدید

● **Parent**: باز شدن صفحه وب در قاب اصلی

● **Top**: باز شدن صفحه وب در کل صفحه

به طور پیش فرض، پیوندها به رنگ آبی و به صورت زیرخط دار نمایش داده می‌شوند که در پنجره خصوصیات در قسمت Characters امکان تغییر خصوصیات ظاهری نظیر رنگ لینک، زیرخط دار بودن و ... وجود دارد.

تمرین ۹-۳: در صفحه اول پروژه Alphabet پیوندی به آدرس پست الکترونیکی خود ایجاد کرده و در اسلاید منابع، کاری کنید که با کلیک روی آدرس سایت‌ها که قبلاً نوشته بودید، سایت نمایش داده شود.

## ۹-۵ اشیا ایجاد کننده Rollover

به وسیله این اشیا می توان با قرار گرفتن اشاره گر ماوس در ناحیه خاص، یک متن، تصویر، فیلم، صدا و حتی پویانمایی را به نمایش در آورد. اشیا Rollover Image، Rollover Caption، Rollover Slidelet و Rollover در این دسته قرار می گیرند.

### ۹-۵-۱ متن راهنما (Rollover Caption)

برای معرفی بخش ها و اجزای مختلف یک صفحه به کار می رود. مثلاً وقتی که اشاره گر ماوس روی تصویر نگه داشته شود توضیحات مربوطه ظاهر می شود. برای اضافه کردن متن راهنما یکی از روش های زیر را انجام دهید:

۱- از جعبه ابزار گزینه  را انتخاب کنید.

۲- Insert → Standard Objects → Rollover Caption

۳- کلید ترکیبی Ctrl+Shift+R را فشار دهید.

این شیء دارای دو قسمت Rollover Area برای مشخص کردن محدوده اشاره گر ماوس و قسمت Text Caption برای نوشتن متن راهنما می باشد (شکل ۹-۱۱).



شکل ۹-۱۱- استفاده از متن راهنما

### ۹-۵-۲ تصویر راهنما (Rollover Image)

در این حالت با نگه داشتن اشاره گر ماوس روی گزینه ها، تصویری برای کمک به فهم بهتر مطالب نمایش می یابد. برای اضافه کردن تصویر راهنما یکی از روش های زیر را انجام دهید:

۱- از جعبه ابزار گزینه  را انتخاب کنید.

۲- Insert → Standard Objects → Rollover Image

۳- کلید ترکیبی Shift+Ctrl+O را فشار دهید.

قسمت Rollover Area برای مشخص کردن محدوده اشاره گر ماوس و تصویر انتخاب شده، تصویر راهنما می باشد.

تمرین ۴-۹: در انتهای پروژه Alphabet، اسلایدی شامل



عبارت «گالری تصاویر» و دو تصویر دلخواه اضافه کنید. با نگه داشتن اشاره گر ماوس روی نوشته گالری تصاویر، پیغام «برای مشاهده تصاویر با سایز بزرگتر اشاره گر ماوس را روی آنها نگه دارید» نمایش داده شود و با نگه داشتن اشاره گر ماوس روی تصاویر کوچک، تصاویر به صورت بزرگ تر در سمت چپ صفحه، نمایش یابند. در صفحه نمایش حروف، دکمه ای به نام «گالری تصاویر» را برای مشاهده این صفحه، قرار دهید.

### ۳-۵-۹ متن و تصویر راهنما (Rollover Slidelet)

توسط این شیء هنگام نگه داشتن اشاره گر ماوس روی یک گزینه، امکان نمایش متن، تصویر، صدا، فیلم و پویانمایی به طور هم زمان وجود دارد. این شیء نسبت به دو شیء قبلی پیشرفته تر است و سه تفاوت عمده با آنها دارد:

- ۱) محدوده اشاره گر ماوس می تواند به صورت چند ضلعی باشد که در حالت های قبلی چهار ضلعی بود.
- ۲) قابلیت اکشن نویسی دارد و جزء اشیا تعاملی محسوب می شود.
- ۳) Slidelet قابلیت نمایش بیش از یک شیء (به طور هم زمان متن، صدا، تصویر، پویانمایی یا فیلم) را دارد. برای اضافه کردن این شیء یکی از دو روش زیر را انجام دهید:

۱- از جعبه ابزار گزینه  را انتخاب کنید.

۲- Rollover Slidelet → Standard Objects → Insert

۳- کلید ترکیبی Shift+Ctrl+Z را فشار دهید.

تمرین ۵-۹: می خواهیم با نگه داشتن اشاره گر ماوس روی هر استان در نقشه، تصاویری از اماکن دیدنی

نمایش یابد و با کلیک روی آن، اسلاید مربوط به استان انتخابی نشان داده شود.

استان مورد نظر خود را انتخاب کنید  
برای نمونه اطلاعات استان فارس به نقشه اضافه شده است



شکل ۹-۱۲- استفاده از Rollover Slidelet



شکل ۹-۱۳- اسلاید مربوط به استان فارس

برای این کار مراحل زیر را انجام دهید :

- ۱- ابتدا با استفاده از منوی Insert گزینه Image، نقشه ایران را به اسلاید اضافه کنید.
- ۲- ابزار  را انتخاب کرده تا محدوده Rollover Slidelet Area (محدوده اشاره گر) و Slidelet (تصاویر و متون راهنما) روی صفحه قرار گیرند.



۳- در قسمت Area Rollover Slidelet، محدوده استان تعیین می‌شود که برای تغییر شکل آن از چهارضلعی به چند ضلعی، باید از منوی Modify گزینه Redraw Smart Shape (یا کلید میانبر Alt+Ctrl+W) را انتخاب کنید. اشاره‌گر ماوس به شکل + در می‌آید که می‌توانید با آن محدوده چندضلعی رسم کنید. در پنجره خصوصیات (شکل ۹-۱۴)، امکان تغییر رنگ محدوده، شفافیت، رنگ خط دور و امکان نمایش حاشیه آن وجود دارد. در جدول ۹-۴، توضیحات مربوط به این گزینه‌ها آورده شده است.

۴- در رویداد OnClick، دستور Jump to Slide و اسلاید مربوط به استان انتخابی را مشخص کنید.

۵- برای توقف پروژه در اسلاید نقشه ایران و جلوگیری از رفتن خودکار به اسلاید بعدی، یک شیء Clickbox (ناحیه کلیک کردنی) را در گوشه‌ای از صفحه قرار دهید.



شکل ۹-۱۴- خصوصیات شیء Rollover Slidelet

### نکته

برای اضافه کردن اشیای مختلف مانند تصویر و متن به قسمت راهنما (Slidelet)، روی آن کلیک راست کرده و از قسمت Objects، شیء موردنظر خود را انتخاب کنید.

### جدول ۹-۴- خصوصیات شیء Rollover Slidelet

توضیحات	گزینه
باعث توقف در پخش اسلاید می‌شود و محتویات Slidelet نمایش می‌یابد و با کلیک روند اجرای برنامه ادامه می‌یابد.	Stick Slidelet
رویداد مربوط به کلیک ماوس (می‌توانید با کلیک ماوس کاربر را به اسلاید دیگری که توضیحات بیشتری دارد هدایت کنید) که در فصل بعد به‌طور کامل با آنها آشنا می‌شوید.	On Click
اختصاص کلید میانبر	Shortcut
دستوری که با نگه داشتن اشاره‌گر ماوس در محدوده، اجرا می‌شود.	On Rollover



## ۹-۶ محدوده رنگی (Highlight Box)

برای تمرکز بیشتر هنگام توضیح دادن یک ابزار در نرم افزار آموزشی، می توانید آن را توسط شیء Highlight Box رنگی کنید. برای ایجاد محدوده رنگی یکی از روش های زیر را انجام دهید :

۱- از جعبه ابزار گزینه  را انتخاب کنید.

۲- Highlight Box → Standard Objects → Insert

۳- کلید ترکیبی Shift+Ctrl+L را فشار دهید.

در پنجره خصوصیات (شکل ۹-۱۵)، گزینه Fill رنگ ناحیه، گزینه Alpha میزان شفافیت، گزینه Stroke رنگ خطوط دور و گزینه Width ضخامت خطوط را مشخص می کند.

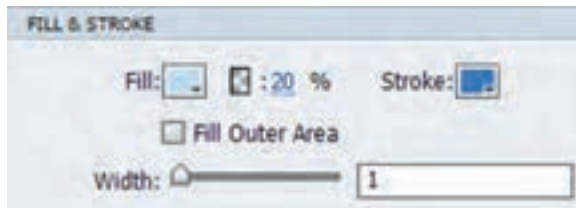

شکل ۹-۱۵- خصوصیات محدوده رنگی

### نکته

اگر گزینه Fill Outer Area انتخاب شود، قسمتی که Highlight Box را روی آن قرار داده اید، در زمان اجرا به صورت معمولی و ناحیه بیرونی و اطراف آن به صورت رنگی نمایش داده می شود (برعکس حالت عادی).

## ۹-۷ ناحیه بزرگ نمایی (Zoom Area)

برای تمرکز و توجه بیشتر روی یک بخش خاص از تصویر، می توانید آن محدوده را بزرگ تر نمایش دهید. در این حالت با اجرای پروژه، تمام یا بخشی از تصویر، بزرگ نمایی شده و در محل دلخواه در صفحه قرار می گیرد. برای این کار ابتدا یک تصویر را به صفحه اضافه کرده، سپس با یکی از روش های زیر، ناحیه بزرگ نمایی را اضافه کنید :

۱- از جعبه ابزار گزینه  را انتخاب کنید.

۲- Zoom Area → Standard Objects → Insert

۳- کلید ترکیبی Shift+Ctrl+E را فشار دهید.

در ناحیه Zoom Source محدوده نمونه برداری (قسمتی که می‌خواهید روی آن تأکید داشته و آن را بزرگ تر نمایش دهید) و در ناحیه Zoom Destination محدوده بزرگ نمایی شده (مقصد و مکانی که تصویر با اندازه بزرگ تر در آن نمایش می‌یابد) مشخص می‌شود (شکل ۹-۱۶). هنگام اجرا، منطقه بزرگ نمایی شده از مبدأ به مقصد حرکت می‌کند.



شکل ۹-۱۶- ناحیه بزرگ نمایی



تمرین ۹-۶: یک پروژه خالی به نام Zoom

Area ایجاد کرده و یک اسلاید برای توضیح CPU

به صورت زیر در آن ایجاد کنید.

## ۹-۸ پویانمایی (Animation)

با توجه به تأثیری که پویانمایی‌ها دارند بهتر است در محتوای چندرسانه‌ای از آنها استفاده شود. برای درج

پویانمایی با پسوند‌های Swf و Gif یکی از روش‌های زیر را انجام دهید:

۱- از جعبه ابزار گزینه  را انتخاب کنید.

۲- Animation → Insert

۳- در چیدمان اسلاید در قسمت محتوا گزینه Animation را انتخاب کنید.

۴- کلید ترکیبی Shift+Ctrl+A را فشار دهید.

### نکته

۱- تعدادی پویانمایی مانند پیکان متحرک در مسیر نصب برنامه در پوشه Gallery\SwfAnimation وجود دارند.

۲- با این روش می‌توان از خروجی SWF پروژه، در سایر پروژه‌های Captivate استفاده نمود.

## ۹-۹ نوشته متحرک (Text Animation)

برای ایجاد نوشته متحرک یکی از روش‌های زیر را انجام دهید :

۱- از جعبه ابزار گزینه  را انتخاب کنید

۲- Insert → Text Animation

۳- در چیدمان اسلاید در قسمت محتوا گزینه Text

Animation را انتخاب کنید.

۴- کلید ترکیبی Shift+Ctrl+X را فشار دهید.

در کادری که باز می‌شود، متن موردنظر را نوشته، اگر می‌خواهید نوشته متحرک شما دائماً تکرار شود، گزینه Loop را انتخاب کنید (شکل ۹-۱۷). قسمت Delay تأخیر زمانی بین کاراکترهای متن را مشخص می‌کند.

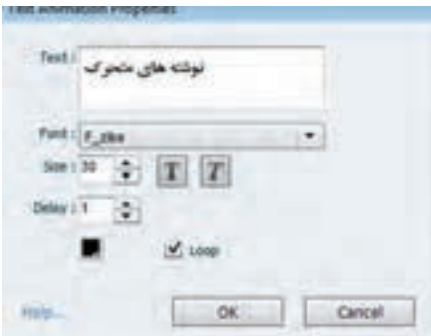

شکل ۹-۱۷- نوشته متحرک

در پنجره خصوصیات در قسمت Effect نوع جلوه متن و در قسمت Transparency، میزان شفافیت را مشخص کنید. با انتخاب دکمه Properties می‌توانید کادر بالا را مجدداً باز کرده و نوشته را تغییر دهید (شکل ۹-۱۸).



شکل ۹-۱۸- انتخاب جلوه نوشته متحرک

برای درج فیلم و ویدیو با قالب‌های MP4، 3gp، Mov، Avi، Flv و F4V یکی از روش‌های زیر را انجام دهید :

۱- از جعبه ابزار گزینه  را انتخاب کنید.

۲- Video → Insert Video

۳- کلید ترکیبی Ctrl+Alt+V را فشار دهید.

۴- در چیدمان اسلاید در قسمت محتوا گزینه Video Object را انتخاب کنید.

### نکته

برای نوشتن متن فارسی باید از فارسی نویس استفاده شود که در فصل دوم توضیح داده شد.

## ۹-۱۰ ویدیو (Video)

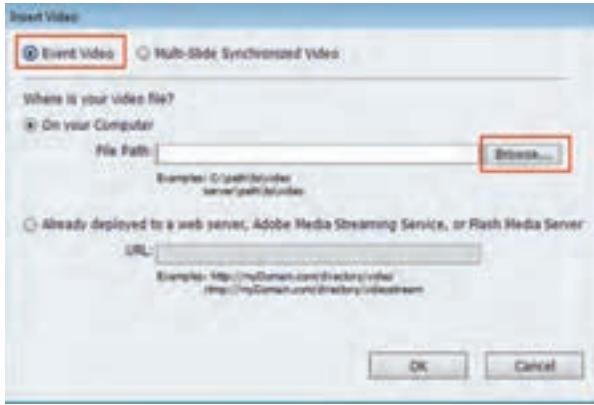

شکل ۹-۱۹- درج ویدیو

شکل ۹-۱۹ ظاهر شده، برای نمایش کل فیلم در اسلاید گزینه Event Video را انتخاب کنید. در قسمت on your computer با دکمه Browse فیلم مورد نظر خود را انتخاب نمایید. برای پخش فیلم از روی سرور وب، می توانید از گزینه دوم استفاده کنید.

### نکته

فایل های F4V، فایل های ویدئویی به صورت HD (کیفیت بالا) و حجم پایین می باشند که بیشتر در صفحات وب مورد استفاده قرار می گیرند و در اکثر Player ها به خصوص برنامه Adobe Media Player قابل اجرا هستند. فایل های FLV به صورت SD (کیفیت معمولی) می باشند و کیفیت پایین تری نسبت به فایل های F4V دارند.



تمرین ۷-۹: به پروژه آموزش الفبا، اسلایدی بعد از اسلاید دوم اضافه کرده و در آن، فیلم آموزش حروف و نوشته متحرک «English Alphabet Learning» را نمایش دهید.

### ۹-۱۱ ویجت (Widget)

به نوع خاصی از اشیاء آماده که معمولاً با نرم افزار فلش تولید شده و با فرمت Swf و Wdgt ذخیره می شوند و قابلیت تنظیم و تغییر را دارند، ویجت گفته می شود. برای درج یک ویجت یکی از روش های زیر را انجام دهید:

۱- Widget → Insert

۲- کلید ترکیبی Shift+Ctrl+W را فشار دهید.

۳- برای مشاهده پنجره Widget، از منوی Window، گزینه Widget را انتخاب کنید.

گزینه‌های مختلف پنجره Widget در جدول ۹-۵ توضیح داده شده است.



شکل ۹-۲۰- پنجره Widget

### جدول ۹-۵- گزینه‌های پنجره Widget

توضیحات	گزینه
تغییر مسیر جاری	
Adobe Captivate Exchange	
نمایش مسیر جاری	
تازه سازی اطلاعات (Refresh)	
نمایش Widget های ایستا	<b>Static</b>
نمایش Widget های تعاملی	<b>Interactive</b>
نمایش Widget های سؤالی	<b>Question</b>

به طور کلی Widget ها به سه دسته زیر تقسیم می شوند :

۱) Widget های ایستا (Static): که صرفاً حالت نمایشی دارند و برای نمایش اطلاعات به کار می روند، مانند VividTextCaption برای نمایش متن (شکل ۹-۲۱).

۲) Widget های تعاملی (Interactive): برای انجام عملیات دو طرفه به کار

می روند. مانند دکمه‌های رادیویی (RadioButton). **مجرد**

۳) Widget های سؤالی (Question): توسط این اشیاء، می توان سؤالات

جدیدی را به آزمون‌های الکترونیکی اضافه نمود، مانند MCQ\_AS3.swf (شکل ۹-۲۲)



شکل ۹-۲۱- ویجت VividTextCaption

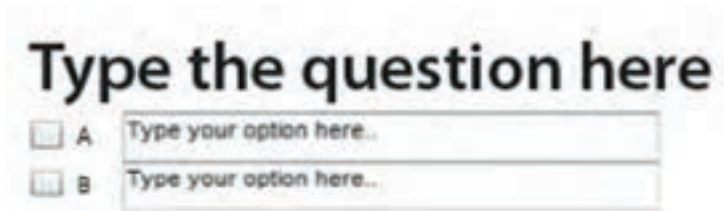

شکل ۹-۲۲- ویجت سؤالی MCQ\_AS3.swf

## ۹-۱۱-۱ کار با ویجت چاپ (Print)

توسط ویجت Print می‌توانید دکمه‌ای را جهت چاپ مطالب اسلاید یا کارنامه آزمون به وجود آورید. برای این

کار مراحل زیر را انجام دهید:



شکل ۹-۲۳- تنظیمات ویجت چاپ

۱- از منوی Window گزینه Widget را انتخاب کرده یا از منوی

Insert گزینه Widget را انتخاب کنید.

۲- در کادر باز شده ویجت Print.swf را پیدا نموده و روی گزینه

Insert زیر آن کلیک کنید.

۳- در پنجره تنظیمات (شکل ۹-۲۳)، متن دکمه Print و خصوصیات

ظاهری آن را تعیین کنید.

۴- برای مشاهده پیش نمایش اسلاید جاری کلید F10 را زده، سپس

روی دکمه کلیک کنید.

تمرین ۸-۹: در پروژه آموزش الفبای انگلیسی، امکان چاپ در کلیه اسلایدها وجود داشته باشد (راهنمایی):



Print

دکمه چاپ را به اسلاید اول اضافه کرده و زمان نمایش آن را Rest Of Project قرار دهید).

## ۹-۱۲ کار با خطوط راهنما و شبکه

خطوط شبکه و راهنما باعث کنترل بهتر محل قرارگیری اشیا در صفحه می‌شوند. برای نمایش خطوط راهنما

از منوی View گزینه Show Grid را انتخاب یا از نوار Option، گزینه  را انتخاب کنید (شکل ۹-۲۴). این

خطوط، هنگام اجرا یا چاپ محتویات اسلاید مشاهده نمی‌شوند.

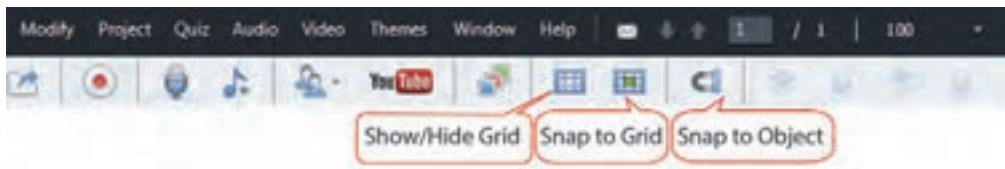

شکل ۹-۲۴- کار با خطوط شبکه

با فعال نمودن گزینه Snap to Grid، امکان اتصال اشیا به خطوط شبکه و توسط گزینه Snap To Object امکان اتصال اشیا به لبه‌های سایر اشیا هنگام جابه‌جایی وجود دارد. در صورت انتخاب گزینه Show Drawing/ Smart Guides از منوی View، هنگام نزدیک کردن یک شیء به اشیای دیگر، خطوط راهنما به صورت نقطه‌چین سبز رنگی ظاهر شده که برای تراز کردن اشیا در کنار یکدیگر مناسب می‌باشد (مثلاً می‌خواهیم همه اشیا از سمت راست زیر هم قرار گیرند).

## خلاصه فصل



- اشیا تعاملی (Interactive objects)، به اشیایی گفته می‌شود که در مقابل رویدادهای ماوس و صفحه کلید، واکنش‌های مختلفی را از خود نشان می‌دهند، مانند دکمه.
- اشیا غیرتعاملی (Non Interactive Objects)، به اشیایی گفته می‌شود که در پروژه صرفاً به صورت نمایشی هستند، مانند متون معمولی، تصاویر و متون راهنما.
- اشیا در منوی Insert و در نوار ابزار برنامه وجود دارند. در صورت عدم مشاهده نوار ابزار، از منوی Window گزینه Object Toolbar را فعال کنید.
- تصویر  (Image)، یکی از پرکاربردترین اشیا غیر تعاملی است. در نرم‌افزار Captivate امکان ویرایش تصاویر، بدون استفاده از ویرایشگر خارجی وجود دارد.
- متن راهنما  (Rollover Caption)، برای معرفی بخش‌ها و اجزای مختلف یک صفحه به کار می‌رود. مثلاً با نگه داشتن اشاره‌گر ماوس روی تصویر، توضیحات ظاهر شود.
- تصویر راهنما  (Rollover Image)، این امکان را می‌دهد که با نگه داشتن اشاره‌گر ماوس روی گزینه‌ها، تصویری برای کمک به فهم بهتر مطالب نمایش یابد.
- متن و تصویر راهنما  (Rollover Slidelet)، امکان نمایش هم‌زمان متن، تصویر، صدا، فیلم و پویانمایی را با نگه داشتن ماوس روی یک گزینه به کار می‌دهد.
- محدوده رنگی  (Highlight Box)، برای تمرکز بیشتر هنگام توضیح دادن یک ابزار در نرم‌افزار آموزشی به کار می‌رود و شیء موردنظر را رنگی می‌کند.
- ناحیه بزرگ‌نمایی  (Zoom Area)، می‌تواند تمام یا بخشی از تصویر را بزرگ کند.
- ویدیو  (Video)، برای نمایش ویدیو با فرمت‌های مختلف به کار می‌رود.
- پویانمایی  (Animation)، برای جذابیت بیشتر به کار می‌رود. (فرمت Gif و Swf).
- Text Animation ، برای ایجاد نوشته‌های متحرک استفاده می‌شود.
- ویجت (Widget)، نوع خاصی از اشیا آماده است که معمولاً با نرم‌افزار فلش تولید شده و با فرمت Wdgt و Swf ذخیره می‌گردد و قابلیت تنظیم و تغییر را دارد.



## Learn in English

### Rollover Slidelet

In Adobe Captivate, a rollover slidelet is a space on a slide that displays an associated slidelet (a slide within a slide) when the mouse is moved over the space. You can insert and display objects in the slidelet using the same procedure as that for the slides.

For example, you can create a rollover slidelet for a state on a map so that the demographics of the state are displayed when the mouse moves over it.

واژه نامه تخصصی	
Brightness	روشنایی
Delay	تأخیر
Destination	مقصد
Direction	جهت
Execute	اجرا
Grayscale	سیاه و سفید
Grid	خطوط شبکه
Hue	درجه رنگی
Hyperlink	پیوند
Inner	داخلی
Interactive	تعاملی
Invert	معکوس کردن
Non Interactive	غیر تعاملی
Outer	خارجی
Reflection	انعکاس، بازتاب
Rollover	قرار گرفتن اشاره گر ماوس روی یک نقطه
Saturation	اشباع یا خلوص رنگ
Shadow	سایه دار
Sharpness	وضوح
Source	منبع
Static	ایستا

## پرسش‌های چهارگزینه‌ای

۱- به اشیايي که در مقابل رویدادهای ماوس و صفحه کلید واکنش‌های مختلفی را از خود نشان می‌دهند، ..... گفته می‌شود.

الف) Non Interactive      ب) Interactive

ج) Widget      د) Rollover

۲- کدام شیء زیر غیر تعاملی نیست؟

الف) Caption Rollover      ب) Zoom Area

ج) Text Animation      د) Button

۳- منظور از Rollover Image چیست؟

الف) تصویر راهنما      ب) متن راهنما

ج) متن و تصویر راهنما      د) شیء ایجاد کننده تمرکز

۴- کدام بخش از پنجره خصوصیات امکان ایجاد انعکاس یا بازتاب را به کاربر می‌دهد؟

الف) Timing      ب) Shadow

ج) Reflection      د) Transform

۵- برای نمایش یک شیء تا انتهای اسلاید جاری، در پنجره خصوصیات کدام حالت باید انتخاب شود؟

الف) Specific Time      ب) Rest of Project

ج) Rest of Slide      د) Appear After

۶- توسط کدام خاصیت می‌توان میزان روشنایی تصویر را تعیین نمود؟

الف) Brightness      ب) Hue

ج) Saturation      د) Contrast

۷- کدام نوع ویجت‌ها صرفاً حالت نمایشی دارند و برای نمایش اطلاعات به کار می‌روند؟

الف) Question Widget      ب) Static Widget

ج) Interactive Widget      د) New Widget

۸- برای رنگی کردن و ایجاد تمرکز روی اشیا، از کدام شیء استفاده می‌شود؟

الف) Text Animation      ب) Rollover Caption

ج) Zoom Area      د) Highlight Box

### آزمون نظری

- ۱- تفاوت اشیا تعاملی و غیر تعاملی را بیان کنید.
- ۲- چند شیء غیر تعاملی را نام ببرید.
- ۳- برای درج یک پویانمایی چه مراحل باید انجام شود؟
- ۴- تفاوت اصلی Rollover Slidelet با سایر اشیا Rollover چیست؟
- ۵- کاربرد Zoom area چیست؟

### کارگاه عملی

پروژه Powerpoint که قبلاً ایجاد نموده اید، موارد ۱ تا ۴ را اضافه کنید :



- ۱- در اسلاید منابع و سایت‌های مرتبط، آدرس چند منبع و سایت را با جلوه دلخواه و امکان لینک اضافه کنید.
- ۲- در اسلاید درباره ما، اطلاعاتی راجع به نرم افزار و خودتان قرار دهید.
- ۳- در اسلاید آشنایی با محیط نرم افزار، محیط نرم افزار پاورپوینت را قرار داده و با نگه داشتن ماوس عناوین هر قسمت را نمایش دهید.
- ۴- در اسلاید آشنایی با ابزارها، چند گزینه دلخواه از سربرگ Home را معرفی کنید.

یک پروژه آموزش سخت افزار رایانه با موارد زیر ایجاد کنید :

۱- در اسلاید اول، آموزش سخت افزار رایانه به صورت متحرک نمایش داده شود.

۲- در اسلاید دوم، تعدادی قطعه رایانه را نمایش داده طوری که با نگه داشتن اشاره گر ماوس روی قطعات، نام آنها نمایش داده شود.

۳- اسلایدهایی برای مادربرد، کارت گرافیک، هارد دیسک، CPU، RAM، DVD Drive و کارت شبکه ایجاد کنید و در هر یک توضیحاتی راجع به قطعه موردنظر و تصویر آن را قرار دهید. نکات مهم در توضیحات را Highlight کنید.

۴- یک فیلم مناسب با قطعات رایانه را در اسلاید آخر نمایش دهید.

زمان	
عملی	نظری
۱۲	۴



# Captivate

## فصل دهم : توانایی کار با اشیا تعاملی

هدف کلی فصل :

کار با اشیا تعاملی و شیوه به کارگیری آنها در پروژه‌ها

هدف‌های رفتاری

پس از مطالعه این فصل، از هنرجو انتظار می‌رود که :

- انواع اشیا تعاملی در نرم‌افزار را نام ببرد.
- کاربرد و خصوصیات هر یک از اشیا تعاملی را بیاموزد.
- توانایی کار با متغیرها و اکشن‌های پیشرفته را داشته باشد.
- بتواند از اشیا مختلف در پروژه استفاده کرده و میان آنها ارتباط برقرار نماید.

## مقدمه

در فصل قبل با اشیا غیر تعاملی که فقط جنبه نمایشی داشتند آشنا شدید. در مقابل این اشیا، اشیا تعاملی قرار دارند که این اشیا در مقابل رویدادهای ماوس و صفحه کلید واکنش‌های مختلفی را از خود نشان می‌دهند. در این فصل با انواع اشیا تعاملی و ویژگی‌های آنها آشنا می‌شوید.

## ۱-۱۰ ناحیه کلیک کردنی (Click Box)

این شیء تعاملی باعث ایجاد نواحی فعالی می‌شود که با کلیک کاربر روی آن، می‌توان رفتارهای متفاوتی را در

برنامه ایجاد نمود. برای درج ناحیه کلیک کردنی یکی از روش‌های زیر را انجام دهید :



۱- از نوار ابزار گزینه  را انتخاب کنید.

۲- Insert → Standard Objects → Click Box

۳- کلید ترکیبی Shift+Ctrl+K را فشار دهید.

تنظیمات رفتاری (Action)، رفتاری که با کلیک روی ناحیه اتفاق می‌افتد در قسمت On Success در پنجره خصوصیات مشخص می‌شود. (جدول ۱-۱۰)

## جدول ۱-۱۰ تنظیمات رفتاری (Action)

نام رفتار	عملکرد
Continue	با کلیک روی ناحیه کلیک کردنی، برنامه ادامه پیدا می‌کند.
Go To Previous Slide	رفتن به اسلاید قبلی
Go To Next Slide	رفتن به اسلاید بعدی
Go To Last Visited Slide	رفتن به آخرین اسلاید نمایش داده شده
Return to Quiz	بازگشت به آزمون (آزمون‌ها در فصل شانزدهم توضیح داده می‌شوند)
Jump to Slide	رفتن به اسلایدی مشخص
Open URL or file باز کردن یک فایل یا صفحه وب	Current بازشدن صفحه وب در صفحه جاری
	New بازشدن صفحه وب در صفحه جدید
	Parent بازشدن صفحه وب در قاب اصلی
	Top بازشدن صفحه وب در کل صفحه
Open another project	نکته: برای توقف اجرای پروژه هنگام باز شدن فایل موردنظر، گزینه Continue playing project را از حالت انتخاب خارج کنید. باز کردن یک پروژه دیگر Captivate
Send e-mail to	ارسال پست الکترونیکی

اجرای کد جاوا اسکریپت (که در خروجی های وب کاربرد دارد)	<b>Execute JavaScript</b>
اجرای اکشن های پیشرفته	<b>Execute Advanced Action</b>
پخش صدای دلخواه	<b>Play Audio</b>
متوقف کردن صدای پخش شده	<b>Stop Triggered Audio</b>
خارج کردن یک شیء از حالت مخفی و نمایش آن روی صفحه	<b>Show</b>
مخفی کردن یک شیء	<b>Hide</b>
فعال کردن یک شیء	<b>Enable</b>
غیرفعال کردن یک شیء	<b>Disable</b>
انتساب یک مقدار به یک متغیر	<b>Assign</b>
افزودن یک مقدار به متغیر	<b>Increment</b>
کم کردن یک مقدار از یک متغیر	<b>Decrement</b>
اعمال جلوه روی اشیا	<b>Apply Effects</b>
با کلیک روی ناحیه کلیک کردنی عمل خاصی انجام نمی شود	<b>No Action</b>
خروج از اجرای پروژه	<b>Exit</b>

### جدول ۲-۱۰ - تنظیمات اختیاری (Option) و سایر خصوصیات Clickbox

توضیحات	گزینه
محدودیت تعداد دفعات کلیک کاربر (باید گزینه Infinite غیرفعال باشد)	<b>Attempts</b>
نامحدود بودن تعداد دفعات کلیک	<b>Infinite</b>
مشخص می کند که پس از اتمام دفعات کلیک و سعی کاربر چه اتفاقی بیفتد	<b>Last Attempt</b>
تعیین کلید میانبر	<b>Shortcuts</b>
نمایش پیغامی که در صورت کلیک موفق کاربر نمایش داده می شود	<b>Success</b>
نمایش پیغامی که در صورت کلیک ناموفق کاربر نمایش داده می شود	<b>Failure</b>
نمایش پیغام راهنما در صورت قرارگرفتن اشاره گر ماوس در ناحیه کلیک	<b>Hint</b>
در نواحی کلیک کردنی ، شکل اشاره گر ماوس به صورت دست در می آید	<b>Hand Cursor</b>
متوقف کردن اجرای پروژه تا زمانی که کاربر روی دکمه کلیک کند.	<b>Pause Project Until User Clicks</b>
جایگزین کردن دابل کلیک به جای کلیک ماوس	<b>Double Clicks</b>
غیرفعال نمودن صدای کلیک دکمه ها	<b>Disable Click Sound</b>
جایگزین کردن کلیک راست به جای کلیک چپ ماوس	<b>Right Click</b>

### نکته

در نرم افزار Captivate، با خاتمه یک اسلاید، کنترل اجرا به طور پیش فرض به اسلاید بعدی منتقل می گردد. برای جلوگیری از رفتن خودکار به اسلاید بعدی و توقف در اسلاید، یک ناحیه کلیک کردنی را در گوشه ای از اسلاید قرار دهید.



تمرین ۱-۱۰: بعد از اسلاید اول پروژه Alphabet، اسلاید جدیدی شامل یک تصویر کلی از تمامی حروف الفبا به نام منوی اصلی ایجاد کرده و کاری کنید که با کلیک روی هر حرف، اسلاید مربوط به همان حرف به بعد نمایش داده شود. نکته: در پروژه‌هایی که به لینک به فایل‌های exe وجود دارد. برای نمایش لینک باید حتماً پروژه را Publish نمود.

### نکته

در پروژه‌هایی که به لینک به فایل‌های exe وجود دارد. برای نمایش لینک باید حتماً پروژه را Publish نمود.

### ۲-۱۰ دکمه (Button)

یکی از پرکاربردترین اشیاء تعاملی در پروژه‌های چندرسانه‌ای، دکمه است. اغلب تنظیمات دکمه شبیه ناحیه کلیک کردنی می‌باشد. برای درج دکمه یکی از روش‌های زیر را انجام دهید:

۱- از نوار ابزار گزینه  را انتخاب کنید.

۲- Insert → Standard Objects → Button

۳- کلید ترکیبی Shift+Ctrl+B را فشار دهید.

### ۲-۱۰-۱ انواع دکمه:

در قسمت Button Type سه نوع دکمه را می‌توان تعیین نمود:

● **Text Button (دکمه متنی):** این دکمه‌ها ظاهر گرافیکی ثابت دارند ولی متن آنها توسط گزینه Caption قابل تغییر است.



شکل ۱-۱۰ خصوصیات دکمه‌های شفاف

● **Transparent Button (دکمه‌های شفاف):** در این دکمه‌ها امکان تایپ متن (Caption)، تغییر رنگ پرکننده (Fill)، رنگ خطوط دور (Stroke) و ضخامت خطوط (Width) وجود دارد. گزینه Alpha میزان شفافیت دکمه را تعیین می‌کند (شکل

۱-۱۰)



● **Image Button** (دکمه‌های تصویری): در این حالت امکان استفاده از دکمه‌های تصویری آماده و یا دکمه‌هایی که شما طراحی کرده اید وجود دارد. دکمه‌ها معمولاً دارای سه حالت Up (ظاهر معمولی دکمه)، Over (زمانی که اشاره‌گر ماوس روی دکمه قرار می‌گیرد) و Down (زمانی که دکمه فشرده می‌شود) می‌باشند. دکمه‌های خود را در سه حالت بالا طراحی کنید (البته دو حالت اول کافی است).

– در نام گذاری فایل‌های دکمه‌ها دقت کنید. در نرم افزار Captivate بخش آخر نام دکمه، حالت دکمه را نشان می‌دهد که با Underline جدا شده است. دکمه را با پسوند jpg یا png در مسیر یکسان ذخیره کنید. مثلاً B1\_red\_up.png و B1\_red\_over.png (نحوه ساخت دکمه‌های تصویری در پیوست ۲ توضیح داده شده است).

– یک دکمه را روی صفحه قرار داده و نوع آن را Image Button تعیین کنید. روی دکمه  کلیک کرده و یکی از حالت‌های دکمه خود را انتخاب کنید. به این ترتیب می‌توانید از دکمه‌های ساخته شده خود به جای دکمه‌های آماده استفاده کنید.

### نکته

تعدادی دکمه آماده که بعضی از آنها بدون عنوان بوده و می‌توانید عنوان موردنظر خود را به آنها اضافه کنید در مسیر زیر وجود دارند:

C:\Program Files\Adobe\Adobe Captivate 7\Gallery\Theme Buttons

تمرین ۲-۱۰: به اسلایدهای کلیه حروف در پروژه Alphabet، دکمه‌هایی برای رفتن به حرف قبلی و بعدی اضافه کرده و پیش نمایش پروژه خود را مشاهده کنید.

### نکته

ویژگی Pause after در پنجره خصوصیات دکمه در قسمت timing باعث توقف اجرای پروژه می‌شود. در صورتی که می‌خواهید با وجود داشتن دکمه در اسلاید، روند اجرای پروژه ادامه پیدا کند، این گزینه را غیرفعال کنید.

### ۳-۱۰ جعبه متن ورودی (Text Entry Box):

جعبه متن ورودی یکی از اشیاء تعاملی بوده که برای دریافت متن (مانند نام کاربری یا کلمه عبور) استفاده می‌شود.

Submit

برای درج جعبه متن ورودی یکی از روش‌های زیر را انجام دهید:

۱- از نوار ابزار گزینه  را انتخاب کنید.

۲- Insert → Standard Objects → Text Entry Box

۳- کلید ترکیبی Shift+Ctrl+T را فشار دهید.

با کلیک روی جعبه متن، شکل زیر ظاهر می‌شود که با کلیک روی گزینه «+» و «-»، می‌توانید کلمات صحیحی که مورد نظر است را اضافه و حذف کنید.

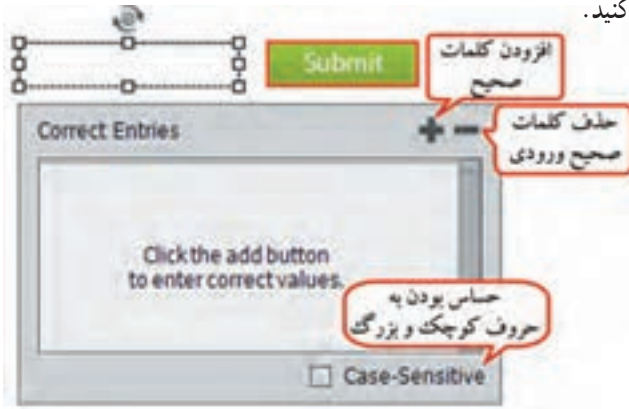

شکل ۲-۱۰- جعبه متن ورودی

### نکته

در صورت عدم مشاهده این کادر، در پنجره خصوصیات، گزینه Validate User Input (اعتبارسنجی مقدار وارد شده) را انتخاب کنید.

در شکل ۳-۱۰ و جدول ۳-۱۰، سایر تنظیمات مربوط به جعبه متن ورودی آورده شده است.

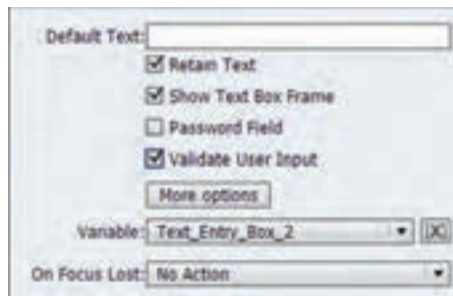

شکل ۳-۱۰- سایر تنظیمات جعبه متن ورودی

### نکته

برای نمایش محتویات متغیری که در قسمت Variable مشخص نموده اید در اسلاید، از یک Text Caption استفاده کرده و عبارت «\$\$\$ نام متغیر \$\$\$» را در متن آن بنویسید (نام متغیر میان دو علامت \$ قرار می‌گیرد).

### جدول ۳-۱۰- تنظیمات جعبه متن ورودی

توضیحات	گزینه
متن پیش فرض که در کادر هنگام اجرا نشان داده می شود.	Default Text
اگر انتخاب شود، باعث می شود که زمان بازگشت به اسلاید حاوی جعبه متن، متن قبلی وارد شده توسط کاربر در آن نمایش داده شود.	Retain Text
باعث نمایش کادر در اطراف جعبه متن می شود.	Show Textbox Frame
هنگام تایپ، به جای نمایش کاراکترها، علامت * ظاهر می شود.	Password Field
بررسی صحت متن ورودی	Validate User Input
با زدن دکمه [X] نام متغیری را برای نگهداری مقدار وارد شده تعیین کنید که بعداً می توانید از آن در سایر قسمت های برنامه استفاده نمایید.	Variable
رفتاری که بعد از زدن کلید Tab یا Enter (از دست دادن فوکوس) اتفاق می افتد را مشخص می کند.	On Focus Lost
اگر فعال باشد، دکمه Submit کنار جعبه متن نمایش داده می شود.	Show Button
برای نمایش نوار پیمایش کنار جعبه متن، برای متون طولانی کاربرد دارد.	Show Scrollbar

#### نکته

اگر از متغیرها در Text Caption استفاده کنید، جلوه های ویژه روی متن، نمایش داده نمی شوند.



تمرین ۳-۱۰: در پروژه Alphabet بعد از اسلاید اول، صفحه ای را برای دریافت نام کاربر اضافه کنید و در بالای جدول حروف، پیغام خوشامدگویی را به کاربر نمایش دهید.

### ۴-۱۰- شیء هوشمند (Smart Shape)

این گزینه که از نسخه ۶ به بعد به نرم افزار اضافه شده، امکان ترسیم شکل های گرافیکی (Drawing Object) با قابلیت دکمه را به کاربر می دهد. برای اضافه کردن Smart Shape، یکی از روش های زیر را انجام دهید:

۱- از جعبه ابزار گزینه  را انتخاب کنید (شکل ۴-۱۰).

۲- Insert → Standard Objects → Smart Shape



شکل ۴-۱۰- اشیا هوشمند

- پس از انتخاب شکل، روی صفحه درگ کنید.
- برای نوشتن متن در شکل، روی آن دوبار کلیک کرده یا کلیک راست نموده و گزینه Add Text را انتخاب کنید.

### ۱-۴-۱۰ تغییر شکل یا جایگزینی شیء هوشمند

- برای جایگزینی شکل با شکلی دیگر، روی آن کلیک راست نموده و گزینه Replace Smart Shape را انتخاب کنید.
- برای تغییر گوشه‌های شکل از دستگیره‌های زرد رنگ و برای چرخش شکل از گزینه  استفاده کنید (شکل ۱-۵-۱۰).
- برای تبدیل نقاط شکل به منحنی، روی شکل کلیک راست نموده و گزینه Convert to Freedom را انتخاب کنید تا دستگیره‌های دور تا دور شکل به رنگ مشکی درآیند. با کلیک روی هر دستگیره، اهرم‌های سبز رنگی نمایش داده می‌شود که با درگ کردن آنها می‌توانید نقاط را به منحنی تبدیل کرده و ظاهر شکل را تغییر دهید (شکل ۱-۶-۱۰).

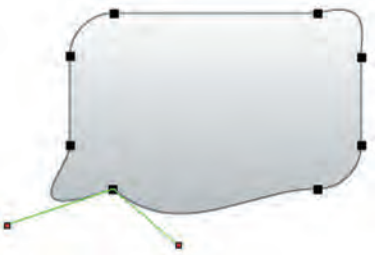

شکل ۱-۶-۱۰ تبدیل نقاط شیء به منحنی

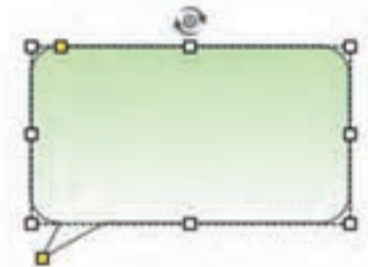



شکل ۱-۵-۱۰ تغییر گوشه‌های شکل

- برای تبدیل شکل به تصویر راهنما (که با نگه داشتن اشاره‌گر ماوس تصویر ظاهر شود)، روی شکل کلیک راست کرده و گزینه Convert to Rollover Smart Shape را انتخاب کنید. محدوده Rollover به صفحه اضافه می‌شود که باید آن را روی قسمتی که می‌خواهید با نگه داشتن اشاره‌گر ماوس تصویر نمایش یابد قرار دهید.

### نکته

Smart Shape ها قابلیت تبدیل شدن به دکمه را با انتخاب گزینه Use As Button در پنجره خصوصیات دارند. همچنین می‌توانید آنها را به اسلاید Master اضافه کرده و در کلیه اسلایدها استفاده کنید و این در حالی است که امکان اضافه نمودن دکمه‌ها به اسلاید Master وجود ندارد.

## ۲-۴-۱۰ تغییر خصوصیات ظاهری شیء هوشمند

در پنجره خصوصیات، امکان تغییر خصوصیات ظاهری شیء وجود دارد. با کلیک روی گزینه Fill، شکل ۷-۱۰ نمایان می‌شود که در آن می‌توانید یک طیف رنگی را برای پرکردن شیء در نظر بگیرید. در قسمت Direction، جهت تیرگی و روشنایی و در قسمت Custom Gradient امکان ایجاد یک طیف سفارشی وجود دارد. با کلیک روی دکمه ، امکان تغییر رنگ شیء به کاربر داده می‌شود (شکل ۸-۱۰). با ابزار  می‌توانید از رنگ‌های موجود در صفحه نمونه برداری کنید.



شکل ۸-۱۰ تغییر رنگ شیء

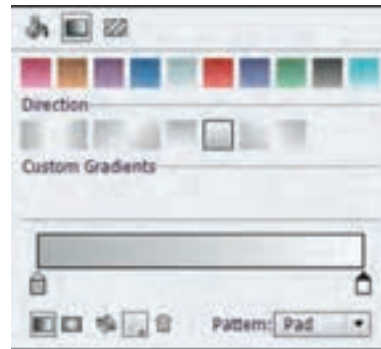

شکل ۷-۱۰ تغییر خصوصیات ظاهری شیء

با کلیک روی گزینه ، امکان اعمال بافت‌های مختلف به شیء و همچنین افزودن تصویر به شیء در قسمت Custom Image وجود دارد. در صورتی که تصویر، کوچک تر از شیء هوشمند باشد، با انتخاب گزینه Tile، تصویر تکرار شده و با انتخاب گزینه Stretch تصویر کشیده می‌شود تا کل شیء هوشمند را پر کند (شکل ۹-۱۰).

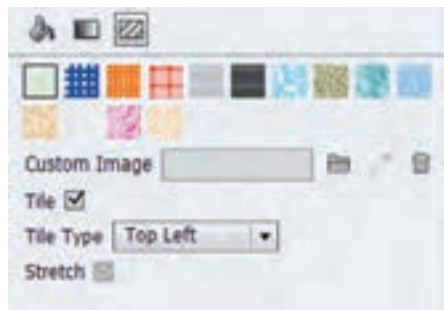

شکل ۹-۱۰ اعمال تصویر و بافت روی شیء هوشمند

تمرین ۴-۱۰: به پروژه Powerpoint، دکمه ای هوشمند در اسلاید الگو، به شکل  برای خروج از برنامه در کل پروژه ایجاد کرده و دستور لازم برای خروج را به آن اضافه کنید.

## ۵-۱۰ نمای Branching

زمانی که از دکمه‌ها و سایر عناصر تعاملی در نرم‌افزار استفاده می‌کنید، امکان ارتباط بین اسلایدهای مختلف فراهم می‌شود. برای مدیریت بهتر ارتباط، از نمای Branching استفاده کنید. از منوی Window گزینه Branching view (یا کلید ترکیبی Shift+Ctrl+Alt+B) را انتخاب کنید (شکل ۱۰-۱۰). با کلیک روی هر گزینه، شکل ۱۱-۱۰ باز می‌شود که امکان مشاهده و تغییر لینک‌ها را می‌دهد. علامت‌های + و - برای نمایش یا عدم نمایش لینک‌ها استفاده می‌شوند.



شکل ۱۰-۱۰-۱۰ نمای Branching

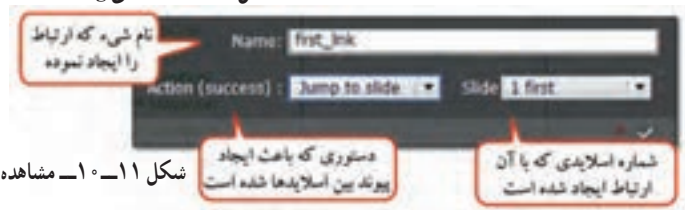

شکل ۱۱-۱۰-۱۰ مشاهده و تغییر لینک‌ها

## ۶-۱۰ آشنایی با متغیرها در نرم‌افزار و نحوه عملکرد آنها

متغیر، خانه‌ای از حافظه است که می‌تواند مقداری را در خود ذخیره کند. متغیرها در اکشن نویسی کاربرد فراوانی دارند. دو نوع متغیر در نرم‌افزار Captivate وجود دارد:

- متغیرهای سیستمی (System Variable)
- متغیرهای تعریف شده توسط کاربر (User Variable).

برای تعریف متغیر، از منوی Project گزینه Variables را انتخاب کرده (شکل ۱۲-۱۰) و روی دکمه Add New کلیک کنید. نوع، نام، مقدار پیش فرض و توضیحات مربوط به متغیر را در کادر باز شده تعیین کرده و روی دکمه Save کلیک کنید. دکمه Remove برای حذف متغیر و دکمه Update برای به روز رسانی متغیرها بکار می‌رود. در پیوست ۱، لیست متغیرهای رایج ارائه شده است.

### نکته

اگر می‌خواهید اطلاعاتی راجع به متغیرهای سیستمی کسب کنید، کافی است در قسمت Type، گزینه System را انتخاب کرده و در کادر پایین پنجره، متغیر مورد نظر خود را انتخاب کرده تا اطلاعات مربوط به آن در بالای صفحه ظاهر شود.

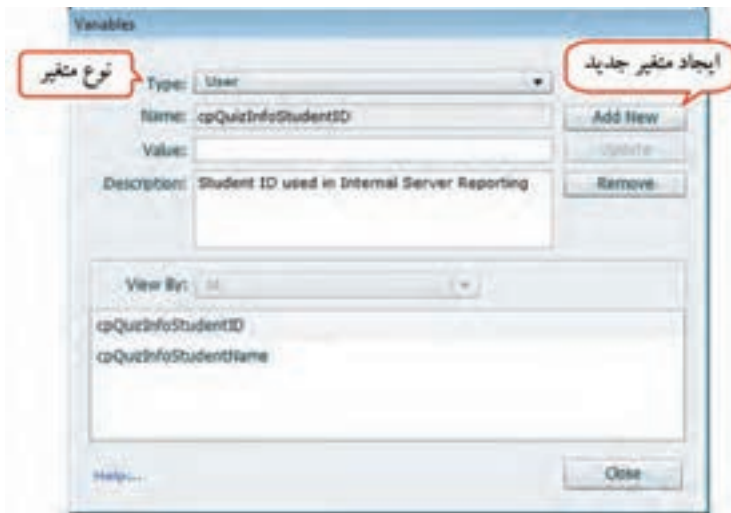

شکل ۱۲-۱۰- پنجره تعریف متغیر

### نکته

- در نام متغیرها از کاراکتر فاصله و خط تیره (dash) نمی‌توان استفاده کرد ولی کاراکتر Underline مجاز می‌باشد.
- اسامی متغیرها را می‌توان با عدد شروع نمود.

## ۱۰-۷ آشنایی با اکشن‌های پیشرفته (Advanced Action)

اکشن‌های پیشرفته، امکان کنترل بیشتری را در پروژه به کاربر می‌دهند و معمولاً ترکیبی از اکشن‌های معمولی هستند. برای ایجاد اکشن‌های پیشرفته یکی از روش‌های زیر را انجام دهید:

- ۱- از منوی Project گزینه Advanced Actions را انتخاب کنید.
- ۲- کلید ترکیبی Shift+F9 را فشار دهید.
- ۳- در رویداد On Success در قسمت Action مربوط به دکمه‌ها و سایر اشیایی که این قابلیت را دارند، گزینه Execute Advanced Action را انتخاب کنید (شکل ۱۳-۱۰).



شکل ۱۳-۱۰- اکشن نویسی پیشرفته

در قسمت Action type، دو نوع اکشن را می‌توان انتخاب نمود:

- اکشن‌های استاندارد (Standard Actions): دستورات عادی که قبلاً در قسمت Clickbox آنها را فرا گرفتید مانند Show, hide.

- اکشن‌های شرطی (Conditional Actions): در صورت برقراری یک شرط، دستور یا دستوراتی را اجرا می‌کنند مانند دستور IF در زبان‌های برنامه نویسی.

در قسمت Action Name نام اکشن را نوشته و با کلیک روی دکمه  اکشن جدیدی را ایجاد کنید. در قسمت Existing Action می‌توانید اکشن‌هایی که قبلاً نوشته‌اید را انتخاب کرده و ویرایش کنید. پس از اتمام کار، روی دکمه Save as action کلیک کنید.

مثال) مخفی و آشکار کردن اطلاعات:

می‌خواهیم برای مبحث جانوران در درس علوم، دو دکمه با نام‌های «مهره داران» و «بی مهرگان» داشته باشیم که در ابتدا فقط دو دکمه مشاهده شود و با کلیک روی هر دکمه، توضیحات و تصاویر مربوط به آن قسمت ظاهر شود (شکل ۱۴-۱۰).





شکل ۱۴-۱۰-۱. جانوران

برای این کار مراحل زیر را انجام دهید:

- ۱- ابتدا از منوی File، زیرمنوی New Project، گزینه Blank Project را انتخاب کرده و یک پروژه خالی با ابعاد  $800 \times 600$  ایجاد کرده و طرح دلخواهی را برای آن انتخاب کنید.
- ۲- در پنجره خصوصیات در قسمت Master Slide، حالت Blank را انتخاب کنید تا جانگهدارهای اضافی از روی صفحه برداشته شود.
- ۳- با استفاده از Text Caption، عبارت «جانوران» را در بالای اسلاید بنویسید.
- ۴- در جعبه ابزار، شیء SmartShape را انتخاب کنید. در پنجره خصوصیات گزینه Use as Button را انتخاب کرده تا شیء رسم شده قابلیت دکمه را داشته باشد. با دو بار کلیک کردن روی دکمه، عبارت «مهره داران» را روی آن بنویسید.
- ۵- با فشردن کلید Ctrl+D (یا کلیک راست روی دکمه و انتخاب گزینه Duplicate) یک کپی تکراری از دکمه ایجاد کرده و عنوان آن را به «بی مهرگان» تغییر دهید.
- ۶- متن و تصاویر مربوط به مهره داران را روی اسلاید قرار داده، سپس آنها را انتخاب کرده (با استفاده از کلید Shift) و با فشردن کلید Ctrl+G گروه بندی کنید و نام m1 را به آن اختصاص دهید. همین کار را برای بی مهرگان انجام داده و نام m2 را به آن اختصاص دهید. تیک گزینه Visible In Output را در پنجره خصوصیات، برای هر دو گروه برداشته تا هیچ کدام در ابتدا، در خروجی مشاهده نشوند.
- ۷- در پنجره خصوصیات دکمه مهره داران، در قسمت On Success، گزینه Execute Advanced Action را انتخاب کرده و روی دکمه  کلیک کنید. در کادری که باز می شود، نام Mohredaran را به اکشن اختصاص

داده، در ردیف اول قسمت Action دوبار کلیک کنید و دستور Show m1 و در ردیف دوم دستور Hide m2 را به آن اختصاص داده و ذخیره کنید (شکل ۱۵-۱۰).



شکل ۱۵-۱۰ اکشن Mohredaran

۸- همین کار را برای دکمه بی مهرگان با دستورهای Show m2 و Hide m1 انجام داده و آن را با نام Bimohregan ذخیره کنید (اگر اکشن mohredaran در ابتدا نمایش داده شد، با کلیک روی دکمه )، ابتدا اکشن جدیدی را ایجاد و سپس دستورات لازم را تایپ کنید) (شکل ۱۶-۱۰). با فشردن کلید F4 نتیجه را مشاهده کنید.



شکل ۱۶-۱۰ اکشن Bimohregan

مثال) می‌خواهیم یک دکمه برای قطع صدا در پروژه ایجاد کنیم. مراحل زیر را انجام دهید :

۱- ابتدا از طریق **Background → Import to → Audio**، صدایی را روی زمینه اسلایدها قرار دهید.

۲- سپس یک دکمه توسط شیء هوشمند با تصویر پخش صدا را در اسلاید اول یا در اسلاید الگو ایجاد کنید.

 تصویر دیگری را برای قطع صدا انتخاب نموده و آن را روی بخشی از دکمه قرار داده و نام آن را «no» (X) قرار دهید. در پنجره خصوصیات تصویر قطع صدا، گزینه **Visible in output** را از حالت انتخاب خارج کرده تا هنگام اجرا در خروجی مشاهده نشود. در صورتی که تصاویر را در اولین اسلاید قرار داده‌اید، در قسمت **Timing** از پنجره خصوصیات هر دو تصویر، برای گزینه **Display for Rest of project** حالت انتخاب کنید.

## نکته

متغیر سیستمی CpCmdMute برای قطع صدای پروژه استفاده می‌شود. اگر مقدار آن ۱ باشد، صدا قطع و در صورتی که صفر باشد، صدا شنیده می‌شود.

- ۳- از منوی Project گزینه Advanced Actions را انتخاب کنید. در قسمت Action Type، اکشن شرطی (Conditional Action) به نام myplaypause ایجاد کنید.
- ۴- اگر هنگام کلیک روی دکمه صدا، مقدار متغیر CpCmdMute که مربوط به قطع صدای پروژه است صفر باشد، آن را یک کرده و تصویر قطع صدا را نمایش می‌دهیم. در غیر این صورت، مقدار متغیر CpCmdMute را صفر کرده (که صدا پخش شود) و تصویر no را مخفی می‌کنیم.
- ۵- برای نوشتن شرط و بررسی مقدار متغیر بیان شده، در قسمت IF، روی دکمه  کلیک کرده یا در اولین ردیف خالی دو بار کلیک کنید. در قسمت اول، Variable برای انتخاب یک متغیر و Literal برای مشخص نمودن یک مقدار ثابت به کار می‌رود. گزینه Variable را انتخاب کرده و از فهرستی که در اختیاران قرار می‌دهد، متغیر CpCmdMute را انتخاب کنید (شکل ۱۷-۱۰).



شکل ۱۷-۱۰- ایجاد اکشن شرطی

- ۶- در کادر کشویی دوم، عملگر موردنظر را انتخاب کنید. «is equal to» به معنای برابری را انتخاب کرد. و در کادر سوم، مقدار ثابت (Literal) صفر را انتخاب کنید. (شرط بررسی شده، اگر مقدار متغیر انتخاب شده برابر صفر باشد، شرط درست است).
- ۷- در قسمت Actions عملیاتی که در صورت درست بودن شرط باید انجام شود را انتخاب کنید. توسط دستور Assign (انتساب متغیر)، مقدار متغیر CpCmdMute را یک کنید. در خط دوم، توسط دستور Show، تصویری که

برای قطع صدا انتخاب کرده اید را نمایش دهید (شکل ۱۸-۱۰).



شکل ۱۸-۱۰ دکمه قطع صدا با اکشن های پیشرفته

۸- روی گزینه ELSE کلیک کنید. در صورت نادرست بودن شرط، دستورات این قسمت اجرا می شوند. مقدار متغیر CpCmdMute را صفر کنید. در خط دوم، توسط دستور Hide، تصویری که برای قطع صدا انتخاب کرده اید را مخفی کنید.

۹- گزینه Save as Action را برای ذخیره تغییرات انتخاب کنید.

۱۰- در پنجره خصوصیات دکمه صدا، در بخش Action، در قسمت On Success گزینه Execute Advanced Actions را انتخاب کرده و در قسمت Script، نام اسکریپتی که ایجاد نموده اید (myplaypause) را انتخاب کنید (شکل ۱۹-۱۰).

۱۱- پیش نمایش پروژه را با فشردن کلید F4، مشاهده نمایید.

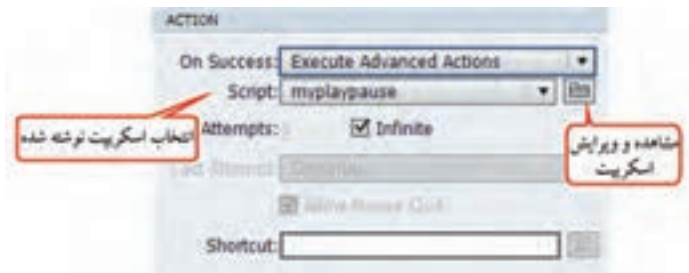

شکل ۱۹-۱۰ اختصاص اکشن پیشرفته به دکمه

## خلاصه فصل

- اشیاء تعاملی (Interactive objects)، به اشیایی گفته می‌شود که در مقابل رویدادهای ماوس و صفحه کلید، واکنش‌های مختلفی را از خود نشان می‌دهند، مانند دکمه.
- اشیاء در منوی Insert و در نوار ابزار برنامه وجود دارند. در صورت عدم مشاهده نوار ابزار، از منوی Window گزینه Object Toolbar را فعال کنید.
- ناحیه کلیک کردنی  (Click Box)، یکی از اشیای تعاملی است که باعث ایجاد نواحی فعالی می‌شود که با کلیک کاربر، می‌توان رفتارهای متفاوتی را در برنامه ایجاد نمود.
- دکمه  (Button)، یکی از پرکاربردترین اشیاء تعاملی است که اغلب تنظیمات آن شبیه ناحیه کلیک کردنی است. سه نوع دکمه متنی، شفاف و تصویری وجود دارد.
- جعبه متن ورودی  (Text Entry Box)، یکی از اشیای تعاملی بوده که برای دریافت متن (مانند نام کاربری یا کلمه عبور) استفاده می‌شود.
- برای مدیریت ارتباط بین اسلایدها، از منوی Window گزینه Branching view را انتخاب کنید.
- شیء هوشمند  (Smart Shape)، امکان ترسیم شکل با قابلیت دکمه را می‌دهد.
- متغیر، خانه‌ای از حافظه است که می‌تواند مقداری را در خود ذخیره کند. متغیرها در اکشن نویسی کاربرد دارند. دو نوع متغیر در نرم‌افزار Captivate وجود دارد: متغیرهای سیستمی (System Variable) و متغیرهای تعریف شده توسط کاربر (User Variable).
- برای ایجاد اکشن‌های پیشرفته، از منوی Project گزینه Advanced Actions را انتخاب کرده یا در رویداد On Success دکمه‌ها و سایر اشیایی که این قابلیت را دارند، گزینه Advanced Action را انتخاب کنید.
- دو نوع اکشن در نرم‌افزار وجود دارد: اکشن‌های استاندارد (Standard) که دستورات عادی مانند Show, hide هستند و اکشن‌های شرطی (Conditional) که در صورت برقراری شرط، دستوراتی را اجرا می‌کنند، مانند دستور IF در زبان‌های برنامه نویسی.

## Learn in English

### Advanced Actions model

You can use the following options to define actions for interactive objects in Adobe Captivate:

#### Conditional Action

Provide if ... else conditions with and/or operators when scripting actions.

#### Standard Action

Use a single script to run multiple actions in a sequence. Although the user interface provides a way to run multiple actions, it is restricted to the actions available in Adobe Captivate.

واژه نامه تخصصی	
Action	رفتار
Advanced Action	اکشن های پیشرفته
Assign	انتساب
Button	دکمه
Decrement	کاهش
Disable	غیرفعال
Enable	فعال
Increment	افزایش
Infinite	نامحدود
Literal	ثابت
Retain	باقی ماندن
Smart Shape	شیء هوشمند
Validate	اعتبار سنجی
Variable	متغیر

## پرسش‌های چهارگزینه‌ای

۱- کدام شیء زیر تعاملی نیست؟

الف) Text Entry Box      ب) Button      ج) Click Box      د) Zoom Area

۲- کاربرد شیء Text Entry Box چیست؟

الف) ایجاد نواحی کلیک کردنی      ب) ایجاد دکمه

ج) جعبه متن ورودی      د) ایجاد ناحیه تمرکز

۳- کدام Action برای رفتن به آخرین اسلاید نمایش داده شده استفاده می‌شود؟

الف) Go to previous slide      ب) Go to last slide viewed

ج) Go to next slide      د) Jump to slide

۴- کدام Action برای کم کردن یک مقدار از یک متغیر بکار می‌رود؟

الف) Hide      ب) Increment      ج) Decrement      د) Assign

۵- کدام گزینه رفتاری را که بعد از فشردن کلید Tab یا Enter روی جعبه متن ورودی اتفاق می‌افتد، مشخص می‌کند؟

الف) On Focus Lost      ب) On Success

ج) Validate User Input      د) Show Scroll bar

۶- کدام نوع اکشن پیشرفته، امکان ایجاد عبارات شرطی را به کاربر می‌دهد؟

الف) Standard Action      ب) System Action

ج) Conditional Action      د) New Action

۷- کدام شیء تعاملی باعث ایجاد نواحی فعالی می‌شود که با کلیک کاربر، می‌توان رفتارهای متفاوتی را در برنامه ایجاد نمود؟

الف) Click Box      ب) Button      ج) Entry Box Text      د) Rollover

۸- کدام نما برای مدیریت ارتباطات بین اسلایدها مناسب است؟

الف) Slide Notes      ب) Branching View

ج) Master Slide      د) Custom View

## آزمون نظری

- ۱- چند شیء تعاملی را نام ببرید.
- ۲- انواع دکمه‌ها را نام ببرید.
- ۳- انواع متغیرها در نرم افزار Captivate را توضیح دهید.
- ۴- چند نوع اکشن‌های پیشرفته در نرم افزار وجود دارد؟
- ۵- کاربرد نمای Branching را شرح دهید.

## کارگاه عملی

به پروژه آموزش Powerpoint که قبلاً ایجاد نموده‌اید، موارد زیر را اضافه کنید :

- ۱- در اسلاید منوی اصلی، دکمه‌هایی با عناوین «آموزش»، راهنما، منابع، سایت‌های مرتبط، تمرین عملی، آزمون، واژه نامه، سرگرمی و درباره ما» را برای رفتن به صفحات مرتبط ایجاد کنید و آنها را در کلیه صفحات نمایش دهید.
- ۲- در اسلاید آموزش، دکمه‌هایی با عناوین «آشنایی با محیط نرم افزار، آشنایی با ابزارها، اضافه کردن تصویر و تغییر طرح زمینه» ایجاد کرده و هر دکمه را به اسلاید مربوطه متصل کنید.



به پروژه آموزش سخت افزار، موارد زیر را اضافه کنید :

- ۱- در صفحه شروع نرم افزار، رمز دلخواهی گرفته شود.
- ۲- اسلایدی تحت عنوان منو، شامل دکمه‌هایی برای رفتن به اسلایدهای مختلف ایجاد کنید.
- ۳- آهنگ دلخواهی را در زمینه اسلایدها قرار داده و دکمه‌ای را برای قطع و وصل آن ایجاد کنید.
- ۴- اسلایدی را برای «درباره برنامه» ایجاد کنید و توضیحات مناسبی را در آن بنویسید.
- ۵- دکمه درباره برنامه و خروج را با استفاده از Smart Shape در کلیه اسلایدها قرار دهید.



زمان	
عملی	نظری
۸	۲

## فصل یازدهم : توانایی کار با صدا (Audio)

هدف کلی فصل :

یادگیری شیوه ضبط صدا و صدا گذاری روی اسلایدها، اشیا و پروژه‌ها

هدف‌های رفتاری

پس از مطالعه این فصل، از هنرجو انتظار می‌رود که :

- بتواند در نرم‌افزار صدا ضبط کرده و آن را ویرایش و حذف کند.
- بتواند آهنگ دلخواهی را به زمینه پروژه، اسلایدها و اشیا اضافه کند.
- کالیبره کردن صدا، تنظیمات صوت و نحوه مدیریت صدا را یاد بگیرد.
- نحوه کار با Audio Management و Speech Management را بداند.
- توانایی Export (صدور) صدا را داشته باشد.

## مقدمه

یکی از عناصر تأثیرگذار در محتوای الکترونیکی، صدا می‌باشد که می‌تواند توجه مخاطب را به خوبی جلب کند. در این فصل با شیوه ضبط، ویرایش و حذف صدا و هم چنین صداگذاری روی اسلایدها، اشیا و آهنگ زمینه در نرم‌افزار Captivate آشنا می‌شوید.

## ۱۱-۱ افزودن صدای زمینه

برای افزودن آهنگ زمینه به کل پروژه مراحل زیر را انجام دهید:

۱- از منوی Audio، زیر منوی Import to، گزینه Background را انتخاب کرده و مسیر آهنگ خود را مشخص کنید.

۲- در کادری که ظاهر می‌شود (شکل ۱۱-۱)، سربرگ Add/Replace برای اضافه کردن و جایگزینی صدا و سربرگ Edit برای ویرایش صدا کاربرد دارد.



شکل ۱۱-۱- افزودن صدای زمینه

## جدول ۱۱-۱- تنظیمات صدا

توضیحات	گزینه
با تعیین زمان در این قسمت، شروع صدا با محو تدریجی از کم به زیاد تنظیم می‌شود.	Fade In
با تعیین زمان در این قسمت، انتهای صدا با محو تدریجی از زیاد به کم تنظیم می‌شود.	Fade Out
تکرار مجدد صدا برای همزمانی با مدت زمان کل پروژه	Loop Audio
قطع صدا هنگام خاتمه پروژه	Stop Audio at End of project
مشخص می‌کند که شدت صدای زمینه چه میزان پایین تر از صدای پروژه باشد که به طور پیش فرض ۵۰٪ می‌باشد.	Adjust Background Audio on Slide with Audio

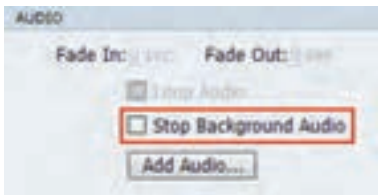

شکل ۱۱-۲- قطع صدای زمینه

## ۱۱-۱-۱ قطع صدای زمینه در اسلایدهای درسی

برای قطع صدای زمینه در اسلایدهای درسی، در پنجره خصوصیات اسلاید مد نظر (شکل ۱۱-۲) گزینه Stop Background Audio را انتخاب کنید.

تمرین ۱۱-۱: آهنگ زمینه دلخواهی را به پروژه آموزش الفبای انگلیسی اضافه کنید. آهنگ زمینه در اسلاید سوم (که فیلم آموزش الفبا در آن وجود دارد) شنیده نشود.

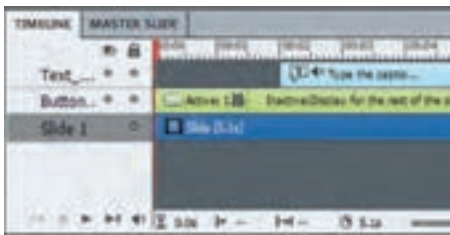

شکل ۱۱-۳- افزودن صدا به اشیا

## ۱۱-۲- اضافه کردن صدا به اشیا

می‌توانید به متون، دکمه‌ها، اشیای راهنما و بسیاری از اشیا، صدا اضافه کنید. برای نمونه می‌خواهیم با کلیک روی یک دکمه، آهنگی پخش شود. برای این کار مراحل زیر را انجام دهید:

۱- ابتدا یک دکمه را روی اسلاید قرار داده و سپس یک عنوان متنی (Text Caption) را دو ثانیه بعد قرار دهید (طوری که بعد از زمان توقف (Pause) دکمه قرار گیرد) (شکل ۱۱-۳).

۲- متن درون عنوان متنی را حذف کرده و زمینه آن را شفاف کنید که در خروجی مشاهده نشود.

۳- عنوان متنی را انتخاب نموده، از منوی Audio زیر منوی Import to گزینه Object را انتخاب کرده و فایل خود را Import کنید (یا در پنجره خصوصیات در شکل ۴-۱۱، در قسمت Audio، گزینه Add Audio را انتخاب کنید).

۴- اگر مدت زمان فایل انتخابی بیش از زمان اسلاید باشد، کادری برای تطبیق مدت زمان آن ظاهر می‌شود که گزینه Yes را انتخاب کنید.

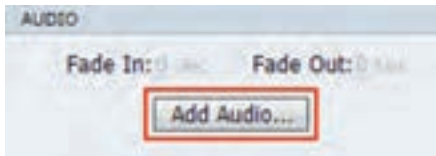

۵- پیش نمایش اسلاید را مشاهده کرده و با کلیک روی دکمه، صدا را پخش کنید.

شکل ۴-۱۱- افزودن صدا در پنجره خصوصیات

### ۳-۱۱ اضافه کردن صدا به اسلاید

برای صداگذاری یک اسلاید، یکی از روش‌های زیر را انجام دهید:

۱- از منوی Audio زیر منوی Import to گزینه Slide را انتخاب کرده و مسیر فایل صوتی را مشخص کنید.

۲- در اسلاید موردنظر، کلید ترکیبی F6 را فشار دهید.

۳- در قسمت Filmstrip روی اسلاید موردنظر کلیک راست نموده و از زیر منوی Audio، گزینه Import را انتخاب کنید. تنظیمات این قسمت تا حدی مشابه صدای زمینه می‌باشد.

### ۴-۱۱ تطبیق مدت زمان فایل صوتی با اسلایدها

اگر طول فایل صوتی بیش از مدت زمان اسلایدها باشد، پنجره ای ظاهر می‌شود (شکل ۵-۱۱) و نحوه ی توزیع

صدا روی اسلایدها را تعیین می‌کند. یکی از سه حالت زیر را انتخاب کنید:



شکل ۵-۱۱- نحوه تطبیق صدا با اسلاید

**۱- Show the slide for the same amount of time as the length of the audio file**

با انتخاب این گزینه، زمان نمایش اسلاید بیشتر شده و به اندازه زمان فایل صوتی می شود. مثلاً اگر مدت زمان نمایش اسلاید ۳ ثانیه و طول فایل صوتی ۴۰ ثانیه باشد، زمان نمایش اسلاید به ۴۰ ثانیه تغییر می یابد.

**۲- Distribute the audio file over several slides**

با انتخاب این گزینه، پنجره Slide Audio (شکل ۶-۱۱) باز شده و می توانید فایل صوتی را روی چند اسلاید نمایش دهید. مثلاً اگر فایل صوتی ۴۰ ثانیه باشد می توانید ۲۰ ثانیه برای اسلاید اول، ۱۵ ثانیه برای اسلاید دوم و ۵ ثانیه را برای اسلاید سوم انتخاب کنید (برای هر اسلاید حداقل زمان ۳ ثانیه است). با کلیک روی گزینه  می توان مکان شروع اسلاید بعدی را مشخص کرد و با درگ کردن دستگیره های زرد رنگ آن را جابجا نمود.

**۳- Retain current slide duration and distribute the audio file over several slides**

در این حالت، مدت زمان نمایش اسلایدها تغییر نمی کند و زمان فایل صوتی با اندازه اسلایدها تطبیق داده می شود. مثلاً اگر اسلاید اول ۸ ثانیه، دوم ۱۵ ثانیه، سوم ۳۰ ثانیه است و فایل صوتی شما ۴۰ ثانیه می باشد، ۸ ثانیه از آن در اسلاید اول، ۱۵ ثانیه از آن در اسلاید دوم و ۱۷ ثانیه آن در اسلاید سوم پخش خواهد شد.

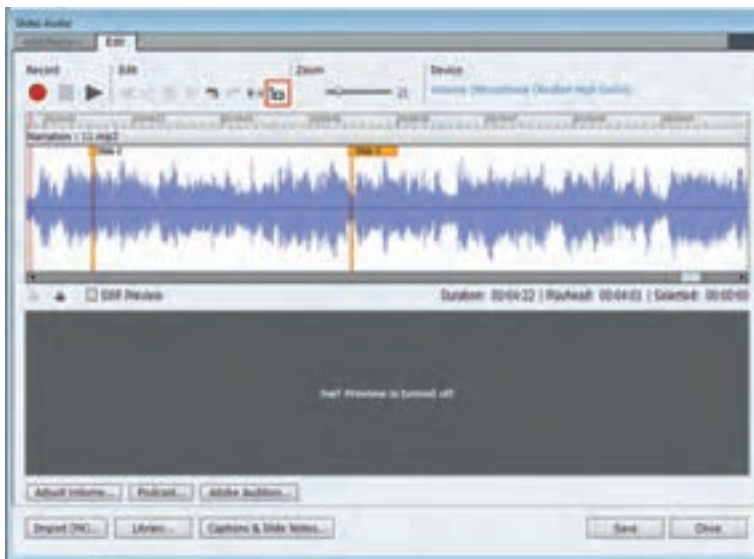

شکل ۶-۱۱- تنظیم صدا روی اسلایدها

## نکته

اگر زمان نمایش یک اسلاید را تغییر دادید، برای نمایش سایر اشیا تا انتهای اسلاید، پس از انتخاب آنها، کلیک راست نموده و گزینه Show For Rest Of Slide (با کلید ترکیبی Ctrl+E) را انتخاب کنید. در غیر این صورت، اشیا محو شده و فقط صدا شنیده می شود.

## ۵-۱۱ ویرایش صدا

برای ویرایش صدا، یکی از روش های زیر را انجام دهید :

۱- در پنجره Timeline روی کانال صوتی دو بار کلیک کنید.

۲- برای ویرایش صدای اسلاید، در پنجره Filmstrip کلیک راست کرده و از زیر منوی Audio گزینه Edit را انتخاب یا روی علامت بلندگو کلیک نموده و گزینه Edit را انتخاب کنید.

۳- از منوی Audio، زیر منوی Edit یکی از گزینه های زیر را انتخاب کنید :

● **Object** : ویرایش صدای شیء انتخابی

● **Slide** : ویرایش صدای اسلاید جاری

● **Slides** : ویرایش صدای چند اسلاید

● **Project** : ویرایش صدای پروژه

● **Background** : ویرایش صدای زمینه

در کادری که باز می شود (شکل ۷-۱۱)، در سربرگ Edit امکان ویرایش صدا وجود دارد. گزینه Adobe Audition امکان ویرایش پیشرفته صدا در نرم افزار Audition را به کاربر می دهد که باید روی سیستم شما نصب باشد.



شکل ۷-۱۱- ویرایش صدا در Captivate

## ۱۱-۶ تنظیمات صدا در پروژه

با انتخاب گزینه Adjust Volume، شکل ۱۱-۸ نمایش داده می شود. با استفاده از لغزنده Volume، امکان تغییر میزان بلندی صدا وجود دارد. در قسمت Audio Processing امکان انجام عملیات پردازشی روی صدا وجود دارد:

- **Normalize**: نرمال سازی صدا را به صورت خودکار انجام می دهد و مناسب ترین شدت صدا را فراهم می کند.

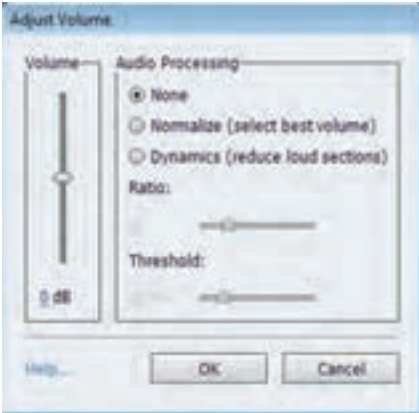

شکل ۱۱-۸- تنظیم شدت صدا (Adjust Volume)

- **Dynamics**: در این قسمت، گزینه Ratio نسبت تقویت صدا و گزینه Threshold آستانه نویز صدا را تغییر می دهد که باعث کاهش میزان نویز صدا می شود.

## ۱۱-۷ اصول و تنظیمات ضبط صدا

بهرتر است قبل از ضبط صدا، از منوی Audio، گزینه Setting را انتخاب کنید (شکل ۱۱-۹).



شکل ۱۱-۹- تنظیمات ضبط صدا

در قسمت Audio Input Devices، وسیله ضبط صدا و در قسمت Bitrate، کیفیت ضبط صدا مشخص می شود. هر چه Bitrate بیشتر باشد، حجم فایل بیشتر و کیفیت صدا بهتر می شود.

کیفیت می‌تواند در حد CD، نزدیک به CD، سفارشی یا در حد موج FM باشد که بهترین آن در حد CD است. برای تنظیم صدای ضبط، از گزینه Calibrate Input استفاده می‌شود. با کلیک روی این گزینه، شکل ۱۱-۱۰ ظاهر می‌شود. با زدن Auto Calibrate، جمله‌ی کوتاهی را خوانده و وقتی که دکمه OK ظاهر شد، شدت صدای ورودی تنظیم شده و نرم‌افزار آماده ضبط صدا می‌باشد.

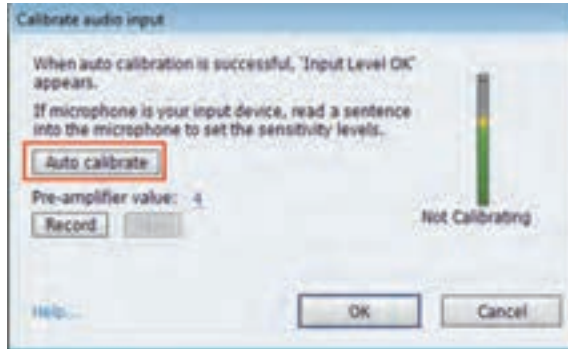

شکل ۱۱-۱۰- تنظیم مطلوبیت صدا

## ۱۱-۸ نحوه ضبط صدا در Captivate

برای ضبط صدا، از منوی Audio، زیرمنوی Record to یکی از گزینه‌های زیر را انتخاب کنید:

● **Object**: ضبط صدا روی اشیاء

● **Slide**: ضبط صدا روی اسلاید

● **Slides**: ضبط صدا روی اسلایدها (با تعیین شماره اسلاید شروع و پایان)

● **Background**: ضبط صدا روی پروژه

صدای ضبط شده با فرمت Wav در کتابخانه ذخیره شده ولی برای استفاده در پروژه، نرم‌افزار آن را فشرده سازی کرده و به فرمت Mp3 تبدیل می‌کند.

### نکته

اگر صدا را روی یک شیء ضبط کنید، زمانی که شیء مشاهده می‌شود، صدا نیز شنیده خواهد شد. یکی از کاربردهای این گزینه، ضبط صدا روی متن راهنما است که با نگه داشتن ماوس، علاوه بر توضیحات متنی، توضیحات صوتی گزینه نیز شنیده می‌شود.



## ۱-۸-۱۱ ضبط صدا روی اسلایدها

برای ضبط صدا روی چند اسلاید، مراحل زیر را انجام دهید :

۱- از منوی Audio، زیرمنوی Record to Slides، گزینه انتخاب کنید.

۲- در کادر نمایان شده (شکل ۱۱-۱۱)، شماره اسلایدهایی که می‌خواهید صدا روی آنها ضبط شود را انتخاب کنید.

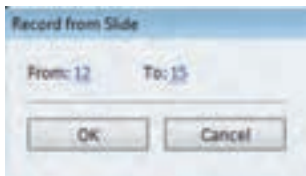

شکل ۱۱-۱۱- انتخاب اسلایدها

۳- در شکل ۱۱-۱۲، با فعال کردن گزینه Swf Preview، هنگام ضبط،

پیش‌نمایشی از اسلایدها در پایین پنجره مشاهده می‌شود و با انتخاب گزینه Continuous Play، عملیات ضبط بین اسلایدهای انتخاب شده به صورت خودکار ادامه پیدا می‌کند.

۴- با کلیک روی گزینه Record  عملیات ضبط شروع می‌شود.

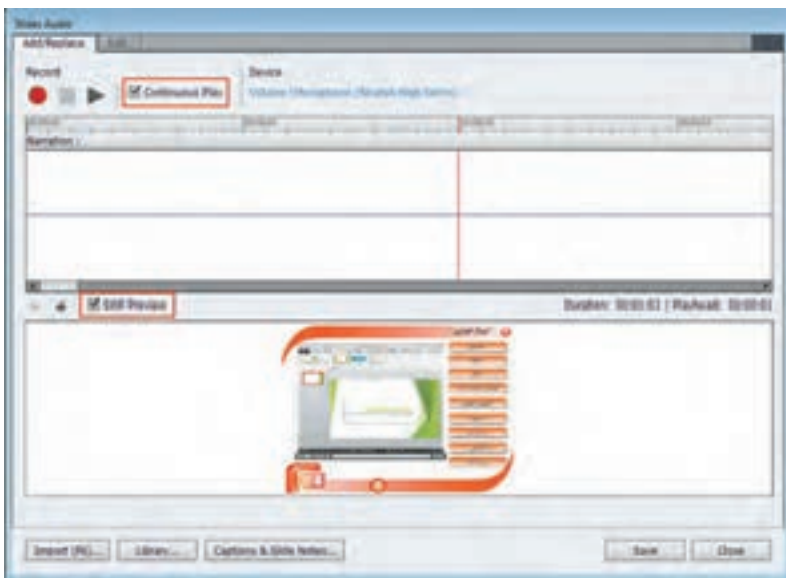

شکل ۱۱-۱۲- ضبط صدا روی اسلایدها

تمرین ۱۱-۲ : در کلیه اسلایدهای پروژه آموزش الفبا، حرف انگلیسی و مثال آن تلفظ شود (راهنمایی : صدای خود را روی اسلایدهای حروف به روش‌های گفته شده ضبط کنید و صدای پس‌زمینه را کاهش دهید).

## ۹-۱۱ اصول کار با Audio Management و نحوه Export صدا

برای مدیریت پیشرفته صداهاى موجود در پروژه از منوى Audio Management گزینه (یا کلید ترکیبى Shift+ Alt+ A) را انتخاب کنید. در کادر نمایان شده (شکل ۱۳-۱۱)، فایل‌های صوتی موجود در پروژه مشاهده می‌شوند. در جدول ۲-۱۱ توضیحات گزینه‌های این بخش وجود دارد. می‌توانید از صداهاى موجود پروژه جارى، در سایر پروژه‌ها یا برنامه‌ها، استفاده کنید. برای این کار نیاز به صدور (Export) صدا دارید که توسط دکمه Export انجام می‌شود.

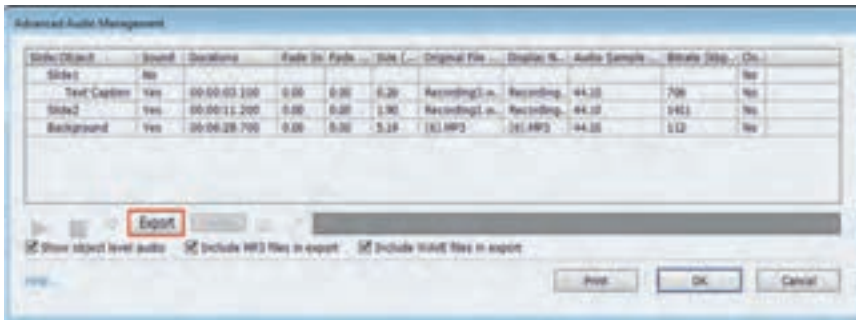

شکل ۱۳-۱۱ پنجره Audio Management

### جدول ۲-۱۱- گزینه‌های پنجره Audio Management

توضیحات	گزینه
نام اسلایدها یا اشیا	Slide/ Object
دارا بودن صدا (Yes/No)	Sound
مدت زمان فایل صوتی	Durations
زمان ظهور تدریجی در ابتدا و محو تدریجی در انتهای فایل صوتی	Fade In/Fade out
حجم فایل صوتی (برحسب مگابایت)	Size
نام فایل صوتی اصلی	Original File
صدور فایل صوتی به سایر برنامه‌ها	Export
نمایش نام اشیا دارای صدا در ستون اول	Show Object level audio
امکان صدور فایل‌های MP3/ Wave وجود داشته باشد	Include MP3/ Wave files in export

### نکته

برای پخش فایل صوتی در این پنجره، روی ردیف موردنظر دو بار کلیک کرده یا پس از انتخاب فایل، روی دکمه  کلیک کنید.

## ۱۱-۱۰ اصول کار با Speech Management

در نرم افزار Captivate، با استفاده از قابلیت Text to Speech، امکان تبدیل نوشتار به گفتار وجود دارد. که البته زبان فارسی را پشتیبانی نمی کند. برای این کار، مراحل زیر را دنبال کنید :

- ۱- از منوی Audio، گزینه Speech Management (با کلید ترکیبی shift+Alt+S) را انتخاب کنید.
- ۲- در کادری که باز می شود (شکل ۱۴-۱۱)، روی اسلایدی که می خواهید صدا را به آن اضافه کنید کلیک کرده، سپس روی دکمه + کلیک کنید و در کادر نمایان شده، متن مورد نظر را تایپ کنید.
- ۳- با کلیک روی دکمه Generate Audio، متن به گفتار تبدیل شده و فایل صوتی آن در اسلاید انتخاب شده ایجاد می شود.
- ۴- پنجره را بسته و پیش نمایش اسلاید را مشاهده کنید.

### نکته

برای حذف صدا، در پنجره Timeline، روی صدا کلیک راست کرده و گزینه Remove را انتخاب کنید.



شکل ۱۴-۱۱- پنجره Speech Management

### نکته

با نصب برنامه NeoSpeech یا دانلود فایل های صوتی Speech، از اینترنت می توانید صدای گویندگان مختلفی را به نرم افزار Captivate اضافه کنید.

تمرین ۳-۱۱ : عبارت In the name of God را با تبدیل متن به گفتار به اسلاید اول اضافه کنید. سپس آن را با نام file1.mp3، صادر (Export) کنید.

## خلاصه فصل



- یکی از عناصر تأثیرگذار در محتوای الکترونیکی، صدا می‌باشد که می‌تواند توجه مخاطب را به خوبی جلب کند. نرم‌افزار Captivate، توانایی صداگذاری، ضبط صدا، ویرایش و حذف صدا را بدون نیاز به نرم‌افزارهای جانبی دارد.
- از منوی Audio، زیر منوی Import to، گزینه Background (برای افزودن آهنگ زمینه)، Object ( برای افزودن صدا به شیء انتخابی)، Slide (برای افزودن صدا به اسلاید) و Slides (برای افزودن صدا به تعدادی از اسلایدها) به کار می‌روند.
- برای قطع صدای زمینه در اسلایدهای درسی، در پنجره خصوصیات اسلاید موردنظر، گزینه Stop Background Audio را انتخاب کنید.
- اگر زمان نمایش یک اسلاید را تغییر دادید، برای نمایش سایر اشیا تا انتهای اسلاید، پس از انتخاب آنها، کلیک راست نموده و گزینه Show For Rest Of Slide (یا کلید ترکیبی Ctrl+E) را انتخاب کنید. در غیر این صورت، اشیای روی اسلاید محو شده و فقط صدا شنیده می‌شود.
- جهت ویرایش صدا از منوی Audio، زیر منوی Edit یکی از گزینه‌های Object (شیء انتخابی)، Slide (اسلاید جاری)، Slides (چند اسلاید)، Project (ویرایش صدای پروژه) و Background (ویرایش صدای زمینه) را انتخاب کنید.
- برای ضبط صدا، از منوی Audio، زیر منوی Record، استفاده کنید.
- بهتر است قبل از ضبط صدا، از منوی Audio، گزینه Setting را انتخاب کنید. در قسمت Audio Input Devices، وسیله ضبط صدا و در قسمت Bitrate، کیفیت ضبط صدا مشخص می‌شود. هر چه Bitrate بیشتر باشد، حجم فایل بیشتر و کیفیت صدا بهتر می‌شود.
- برای مدیریت پیشرفته صداها، موجود در پروژه از منوی Audio گزینه Audio Management (یا کلید ترکیبی Shift+Alt+A) را انتخاب کنید.
- در نرم‌افزار Captivate، با استفاده از قابلیت Text to Speech، امکان تبدیل نوشتار به گفتار وجود دارد. بدین منظور، از منوی Audio، گزینه Speech Management (یا کلید ترکیبی Shift+Alt+S) را انتخاب کنید.

## Learn in English

### Record audio for objects

You can record an audio file to use with buttons, highlight boxes, click boxes, or text entry boxes. Recording audio requires some basic equipment.

You can also add existing audio to text entry boxes, captions, slides, slidelets, and so on.

1. Right-click the object to which you want to add audio, and select Audio → Record to.
2. In the Object Audio dialog box, click the Record icon.
3. When you finish recording, click Stop Audio.
4. To listen to and test the audio file, click Play Audio.

واژه نامه تخصصی	
Bitrate	نرخ بیتی
Distribute	توزیع کردن
Import	وارد کردن
Input Device	وسیله ورودی
Normalize	نرمال سازی
Ratio	نسبت تقویت صدا
Record	ضبط کردن
Threshold	آستانه نویز
Volume	بلندی صدا

## پرسش‌های چهارگزینه‌ای

۱- برای افزودن صدا به زمینه کل پروژه کدام گزینه انتخاب می‌شود؟

الف) Insert → Audio → Background

ب) Audio → Import to → Background

ج) Audio → Import to → Slide

د) Insert → Import to → object

۲- برای قطع صدای زمینه در اسلایدهای درسی، کدام گزینه در پنجره خصوصیات انتخاب می‌شود؟

الف) Delete background audio (ب) Loop audio

ج) Remove background audio (د) Stop background audio

۳- کلید میانبر برای اضافه کردن یک صدای آماده به اسلاید چیست؟

الف) F6 (ب) F5 (ج) F10 (د) F7

۴- برای ویرایش صدای شیء انتخابی، پس از انتخاب گزینه Edit از منوی Audio، کدام گزینه انتخاب می‌شود؟

الف) Slides (ب) Project

ج) Object (د) Background

۵- برای تغییر آستانه نویز صدا، کدام گزینه در کادر Adjust Volume انتخاب می‌شود؟

الف) Ratio (ب) Threshold

ج) Normalize (د) None

۶- برای مدیریت پیشرفته صداهاى موجود در پروژه، کدام گزینه کاربرد دارد؟

الف) Sound Management (ب) Speech Management

ج) Advanced Management (د) Audio Management

۷- کدام گزینه امکان تبدیل نوشتار به گفتار را به کاربر می‌دهد؟

الف) Sound Management (ب) Speech Management

ج) Advanced Management (د) Audio Management

## آزمون نظری

- ۱- چه عملیات صوتی را در نرم افزار Captivate می توان انجام داد؟
  - ۲- چگونه می توان یک فایل صوتی دلخواه را به زمینه پروژه اضافه نمود؟
  - ۳- نحوه ویرایش صدا در نرم افزار Captivate را شرح دهید.
  - ۴- روش ضبط صدا روی اسلاید جاری را بیان کنید.
  - ۵- نحوه Export صدا را توضیح دهید.
-

## کارگاه عملی

به پروژه **Powerpoint**، موارد زیر را اضافه کنید :

- ۱- آهنگ زمینه دلخواهی را برای پروژه در نظر بگیرید.
- ۲- در اسلاید «آشنایی با محیط نرم افزار» و «آشنایی با ابزارها»، زمانی که اشاره گر ماوس روی گزینه‌ها ننگه داشته می‌شود، توضیحات صوتی آن گزینه‌ها نیز شنیده شود.
- ۳- در اسلاید منابع، توضیحات صوتی راجع به منابع داده شود (صدای پس زمینه شنیده نشود).

به پروژه آموزش سخت افزار، موارد زیر را اضافه کنید :

- ۱- آهنگ زمینه دلخواهی را برای پروژه در نظر بگیرید.
- ۲- برای هر قطعه، توضیحات صوتی متناسب با آن را روی اسلاید مربوطه ضبط کنید.
- ۳- در اسلاید مادربرد، مطالب انگلیسی مرتبط با مادربرد را از اینترنت دانلود کرده و توسط نرم افزار Captivate، آن را به گفتار تبدیل کنید و به اسلاید مربوطه اضافه کنید.



زمان	
عملی	نظری
۳	۱



# Captivate

## فصل دوازدهم : توانایی کار با Timeline

هدف کلی فصل :

کار با Timeline و تنظیمات آن

هدف‌های رفتاری

پس از مطالعه این فصل، از هنرجو انتظار می‌رود که :

- Timeline و کاربرد آن را بداند.
- اصول تغییر مکان و سایر تنظیمات شیء در Timeline را بداند.
- اصول تغییر زمان نمایش اسلاید و اشیاء از طریق Timeline را یاد بگیرد.
- بتواند همزمانی صدا با متون و تصاویر را به وسیله Timeline انجام دهد.

## مقدمه

نرم افزار Captivate نیز مانند نرم افزارهای Flash و Director، یک نرم افزار مبتنی بر خط زمان است و کنترل زمانی نحوه قرارگیری اشیا در صحنه، مدت زمان حضور و ترتیب نمایش آنها در خروجی توسط خط زمان صورت می پذیرد. در این فصل با Timeline، تنظیمات آن و نحوه کار با آن آشنا می شوید.

## ۱۲-۱ آشنایی با Timeline و کاربرد آن

همان طور که اشاره شد، کاربرد اصلی Timeline، کنترل زمانی نحوه قرارگیری اشیا در صحنه، مدت زمان حضور و ترتیب نمایش آنها در خروجی می باشد. Timeline حکم یک فیلم نامه را دارد. برای هر شیء یک لایه ساخته می شود و اشیا که در لایه بالاتر قرار دارند روی سایر اشیا پایین تر نمایش داده می شوند (شکل ۱-۱۲). در جدول ۱۲-۱ اجزای Timeline معرفی شده اند.

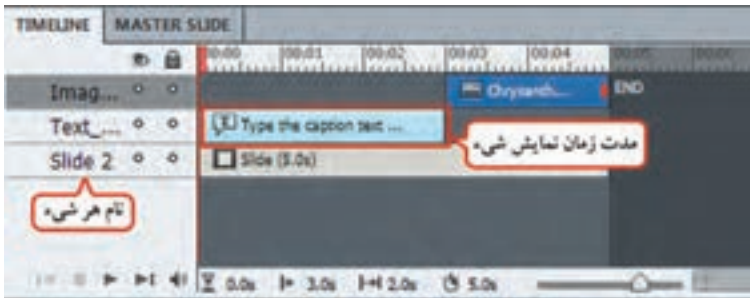

شکل ۱-۱۲- خط زمان (Timeline)

## جدول ۱-۱۲- اجزای Timeline

توضیحات	عنوان	آیکن
نمایش/عدم نمایش شیء	Show/Hide Item	
جلوگیری از تغییرات شیء	Lock/ Unlock Item	
کنترل بخش	playbar	
قطع/ وصل صدا	Mute/ Sound	
مدت زمان نمایش اسلاید	Slide Duration	
بزرگ نمایی یا کوچک نمایی خط زمان	Change Zoom	

## ۱۲-۲ تغییر مکان و اندازه شیء در اسلاید

برای تغییر مکان شیء، کافی است روی شیء در Timeline کلیک کرده و آن را درگ کنید و در محل موردنظر قرار دهید. برای تغییر اندازه شیء، روی لبه‌های شیء در Timeline قرار گرفته و زمانی که اشاره‌گر ماوس به شکل فلش دوسویه درآمد، به میزان دلخواه درگ کنید.

## ۱۲-۳ تغییر زمان نمایش اسلاید

در پایین پنجره Timeline در قسمت ، مدت زمان نمایش اسلاید بر حسب ثانیه نشان داده می‌شود. برای تغییر زمان نمایش اسلاید کافی است در انتهای لبه شیء اسلاید در Timeline قرار گرفته و زمانی که اشاره‌گر ماوس به شکل فلش دوسویه درآمد، آن را درگ کنید.

## ۱۲-۴ تغییر تنظیمات نمایش Timeline

در صورت عدم مشاهده Timeline، از منوی Window، گزینه Timeline را انتخاب کنید. با درگ کردن لغزنده Change Zoom ()، بزرگ نمایی یا کوچک نمایی Timeline، تغییر می‌کند.





## ۱۲-۵ اصول جابه‌جایی اشیاء روی Timeline

برای جابه‌جایی اشیاء روی Timeline، کافی است شیء موردنظر را در Timeline در جهت دلخواه درگ کنید.

### نکته

با کلیک راست روی شیء در timeline و انتخاب گزینه Sync with Playbar نقطه شروع شیء، مکان جاری هد در نظر گرفته می‌شود. (کلید میان بر Ctrl+L)

## ۱۲-۶ اصول Show/Hide نمودن اشیاء روی Timeline

برای مخفی و آشکار نمودن یک شیء در Timeline، در ستون ، روی علامت  جلوی شیء کلیک کنید. یک علامت  رو به روی شیء نمایش داده می‌شود و باعث می‌گردد که شیء در اسلاید مخفی شود. یکی از کاربردهای این گزینه زمانی است که تعداد زیادی شیء روی اسلاید دارید و می‌خواهید ترتیب زمانی اشیاء را تنظیم کنید. با کلیک روی علامت  در بالای پنجره Timeline کلیه اشیاء مخفی می‌شوند. برای آشکار نمودن اشیاء، کافی است بار دیگر روی همان علامت کلیک کنید.

## ۱۲-۷ اصول افزایش و کاهش Object Duration

با درگ کردن لبه‌های شیء روی Timeline، مدت زمان نمایش شیء (Object Duration)، افزایش یا کاهش می‌یابد. در قسمت Selected Duration  $\text{H} \text{ 1.7s}$ ، مدت زمان نمایش شیء انتخابی نشان داده می‌شود. (شکل ۱۲-۲)



شکل ۱۲-۲- افزایش یا کاهش Object Duration

علاوه بر روش گفته شده، مدت زمان نمایش شیء، در قسمت Display for در بخش Timing پنجره خصوصیات شیء قابل تنظیم است (شکل ۱۲-۳).

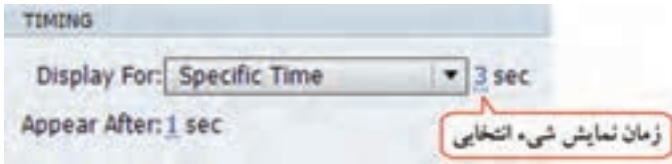

شکل ۱۲-۳- تعیین زمان نمایش شیء

### نکته

با کلیک راست روی شیء و انتخاب گزینه Show for rest of slide (Ctrl+E)، شیء انتخابی تا انتهای اسلاید نمایش داده می‌شود.

## ۱۲-۸ اصول همزمانی صدا با متون و تصاویر

می‌خواهیم برای هر مطلب، زمانی که توضیحات صوتی شنیده می‌شود، تصاویر و متون مربوط به آن نمایش داده شود. برای این کار نیاز به همزمانی صدا با سایر اجزای روی اسلاید داریم. این کار را می‌توانید طبق سناریو انجام دهید. بهتر است ابتدا توضیحات صوتی را در یک اسلاید خالی ضبط کرده (Audio → Record to → Slide)،

سپس صدا را توسط دکمه Play در پانل Timeline پخش کنید. زمانی که توضیحات مطلب اول به پایان رسید، صدا را متوقف کنید. متن یا تصویری که مربوط به توضیحات است را در بازه زمانی ابتدا تا محل جاری، با درگ کردن در Timeline قرار دهید.

اگر می‌خواهید متن یا تصویر تا انتهای پروژه نمایش یابد، روی آن کلیک راست کرده و گزینه Show for rest of slide را انتخاب کنید. سپس مطلب دوم را پخش کرده و همین کار را تکرار کنید. در مثال زیر (شکل ۴-۱۲) تصویر اصلی ثابت بوده و از ابتدا تا انتهای اسلاید نمایش داده می‌شود ولی نوشته‌های بالا، متناسب با صحبت گوینده تغییر می‌کنند. برای همین نوشته‌ها روی هم قرار داده شده اند که با دقت در Timeline، مشاهده می‌شود که در زمان‌های متفاوتی در Timeline قرار گرفته اند. برای مدیریت بهتر مطالب، با کلیک گزینه  جلوی شیء، هر نوشته که زمان نمایش آن را تنظیم کردید، به طور موقت مخفی کنید تا اسلاید شلوغ نشود و در انتها کلیه نوشته‌ها را از حالت مخفی خارج کنید. با فشردن کلید F4، پیش نمایش پروژه را مشاهده کنید.



شکل ۴-۱۲- هم زمانی صدا با سایر اشیا در پروژه

## خلاصه فصل



- نرم افزار Captivate نیز مانند نرم افزارهای Flash و Director، یک نرم افزار مبتنی بر Timeline است و کنترل زمانی نحوه قرارگیری اشیا در صحنه، مدت زمان حضور و ترتیب نمایش آنها در خروجی توسط خط زمان صورت می پذیرد.
- Timeline حکم یک فیلم نامه را دارد. برای هر شیء یک لایه ساخته می شود و اشیا یی که در لایه بالاتر قرار دارند روی سایر اشیا پایین تر نمایش داده می شوند.
- برای تغییر مکان شیء، کافی است روی شیء در Timeline کلیک کرده و آن را درگ کنید. برای تغییر اندازه شیء، روی لبه های شیء در Timeline قرار گرفته و زمانی که اشاره گر ماوس به شکل فلش دوسویه درآمد، درگ کنید.
- برای مخفی و آشکار نمودن یک شیء در Timeline، در ستون ، روی علامت  جلوی شیء کلیک کنید.
- با درگ کردن لبه های شیء در Timeline، زمان نمایش شیء (Object Duration)، افزایش یا کاهش  1.7s می باید. در قسمت Selected Duration، مدت زمان نمایش شیء انتخابی نشان داده می شود.
- با کلیک راست روی شیء و انتخاب گزینه Show for rest of slide (کلید ترکیبی Ctrl+E)، شیء انتخابی تا انتهای اسلاید نمایش داده می شود.
- برای همزمانی صدا با سایر اجزای روی اسلاید، بهتر است ابتدا توضیحات صوتی را در یک اسلاید خالی ضبط کرده، سپس صدا را توسط دکمه Play در پانل Timeline پخش کنید. زمانی که توضیحات مطلب اول به پایان رسید، صدا را متوقف کنید. متن یا تصویری که مربوط به توضیحات است را در بازه زمانی ابتدا تا محل جاری، با درگ کردن در Timeline قرار دهید. به همین ترتیب برای سایر مطالب این کار را تکرار کنید.

## Learn in English

### Timeline

The Timeline is a visual representation of the timing of all objects on a slide. The Timeline provides an easy way to view, at a high level, all objects on a slide and their relationship to each other.

With the Timeline, you can organize objects and precisely control the timing of objects. For example, on a slide that contains a caption, an image, and a highlight box, you can display the caption, then the image 4 seconds later, and then the highlight box 2 seconds after that. The Timeline also shows any audio associated with the slide or with objects on the slide. You can easily coordinate the timing of audio with the slide using the Timeline.

واژه نامه تخصصی	
Hide	مخفی کردن
Lock	قفل کردن
Mute	قطع صدا
Play head	هد اجرا
Show	نمایش
Slide Duration	مدت زمان اسلاید
Timeline	خط زمان
Zoom	بزرگ نمایی

## پرسش‌های چهارگزینه‌ای

۱- نحوه قرارگیری اشیاء در صحنه، مدت زمان حضور و ترتیب نمایش آنها در خروجی در کدام قسمت تنظیم می‌شود؟

الف) Timeline (ب) Master slide

ج) Properties (د) Filmstrip

۲- توسط کدام گزینه، نمایش یا عدم نمایش شیء تعیین می‌شود؟

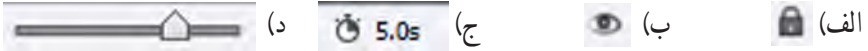

۳- کلید میانبر برای نمایش یک شیء تا انتهای اسلاید جاری چیست؟

الف) Ctrl+ E (ب) Ctrl+ L

ج) Ctrl+ B (د) Ctrl+ R

۴- کدام گزینه درباره Timeline صحیح نیست؟

الف) اشیایی که در لایه بالاتر قرار دارند روی سایر اشیاء پایین تر نمایش داده می‌شوند.

ب) برای مخفی و آشکار نمودن شیء، در ستون Show/hide جلوی آن کلیک می‌کنیم.

ج) در Timeline امکان افزایش یا کاهش Object Duration وجود ندارد.

د) برای تغییر مکان شیء، کافی است روی شیء در Timeline کلیک کرده و آن را درگ کنید.

۵- توسط کدام گزینه در پنجره خصوصیات اشیاء، امکان تعیین زمان نمایش شیء وجود دارد؟

الف) Display for (ب) Object Duration

ج) Time (د) Transform



## آزمون نظری

- ۱- Timeline چه کاربردی دارد؟
- ۲- تغییر مکان و زمان نمایش یک شیء در Timeline به چه صورت است؟
- ۳- چگونه می توان همزمانی صدا با سایر عناصر روی اسلاید را انجام داد؟
- ۴- در صورت عدم مشاهده Timeline، چگونه می توان آن را نمایش داد؟

## کارگاه عملی

مطابق با سناریوی زیر، پروژه آموزش وب سایت را تهیه کنید :

شماره	سناریو شماره : ۱
مراحل	عنوان درس : آموزش وب سایت      عنوان درس افزار : آموزش اینترنت متن <input checked="" type="checkbox"/> صدا <input checked="" type="checkbox"/> تصویر <input checked="" type="checkbox"/> پویانمایی <input type="checkbox"/> فیلم <input type="checkbox"/> نام فایل : Internet1
	گفتار و مراحل انجام کار
گفتار ۱	وب سایت
نحوه انجام	عبارت وب سایت روی صفحه نوشته می شود.
گفتار ۲	به مجموعه چند صفحه وب مرتبط با یک موضوع یا سازمان، وب سایت گفته می شود.
نحوه انجام	عبارت در بالای صفحه نمایش داده شده و تصویر یک وب سایت در زیر صفحه نمایش داده می شود.
گفتار ۳	وب سایت ها دارای آدرس منحصر به فرد بوده که به آن URL گفته می شود.
نحوه انجام	عبارت بالا نوشته شده و تصویر قبلی همچنان نمایش داده شود. هنگام گفتن URL، عبارت URL به رنگ قرمز و به صورت بزرگ روی تصویر دیده شود.
گفتار ۴	در زیر نمونه ای از یک URL را مشاهده می کنید : [۱] www.farsedu.ir [۲]
نحوه انجام	[۱] متن بالا در بالای اسلاید دیده شده و تصویر قبلی برداشته شود. [۲] به محض خواندن آدرس سایت، آدرس نمایش داده شود.
گفتار ۵	www، مخفف World Wide Web به معنی وب جهان گستر است.
نحوه انجام	در این زمان، www، هایلایت شده و عبارت World Wide Web در یک شیء هوشمند زیر آن نمایش داده شود و تا انتهای اسلاید باقی بماند.
گفتار ۶	Farsedu، نام دامین یا دامنه وب سایت است.
نحوه انجام	در این زمان، Farsedu، هایلایت شده و عبارت « نام دامین یا دامنه وب سایت» در یک شیء هوشمند زیر آن نمایش داده شود و تا انتهای اسلاید باقی بماند.
گفتار ۷	Ir پسوند سایت است که نشان دهنده ایران می باشد.
نحوه انجام	در این زمان، ir، هایلایت شده و عبارت « پسوند سایت» در یک شیء هوشمند زیر آن نمایش داده شده و تا انتهای اسلاید باقی بماند.

زمان	
عملی	نظری
۶	۳



# Captivate

## فصل سیزدهم : توانایی کار با جلوه‌های متحرک سازی

هدف کلی فصل :

یادگیری جلوه‌های متحرک سازی و اصول ساخت Intro با استفاده از جلوه‌ها

هدف‌های رفتاری

پس از مطالعه این فصل، از هنرجو انتظار می‌رود که :

- جلوه‌های متحرک سازی در نرم افزار Captivate و کاربرد آنها را بیاموزد.
- اصول اضافه کردن جلوه به اشیا و ذخیره و حذف جلوه را بداند.
- پالت Effects را بشناسد.
- اصول ایجاد مسیرهای حرکتی روی اشیا را بداند.
- توانایی ساخت یک Intro با استفاده از جلوه‌ها را داشته باشد.

## مقدمه

برای بالا بردن جذابیت محتوای تولید شده در نرم افزار Captivate، می توانید از جلوه های متحرک سازی استفاده کنید. در این فصل شما را با جلوه های متحرک سازی و نحوه بکارگیری آنها در پروژه آشنا خواهیم کرد.

## ۱۳-۱ آشنایی با جلوه های متحرک سازی و کاربرد آنها

جلوه های متحرک سازی (Effects) باعث افزایش جذابیت و بالا بردن زیبایی محتوای الکترونیکی می شوند. یکی از کاربردهای اصلی جلوه های متحرک سازی، ساخت Intro یا صفحه ورودی نرم افزار می باشد که در این فصل با نحوه ساخت Intro آشنا می شوید.

## ۱۳-۲ نحوه اضافه کردن جلوه به اشیا

برای اعمال جلوه های متحرک سازی به اشیا موجود در اسلاید، مراحل زیر را انجام دهید :

- ۱- روی شیء مورد نظر در اسلاید یا پنجره Timeline، کلیک راست کرده و گزینه Apply Effect را انتخاب کنید.
- ۲- در کنار پنجره Timeline، پالت Effects نمایان می شود که با کلیک روی دکمه Add Effect، می توانید جلوه دلخواهی را انتخاب کنید (شکل ۱-۱۳).
- ۳- گزینه Live Preview، امکان مشاهده پیش نمایش جلوه را فراهم می کند. در قسمت Properties، ویژگی های

قابل تنظیم جلوه دیده می شوند که گزینه های آن در جلوه های مختلف، متفاوت است.

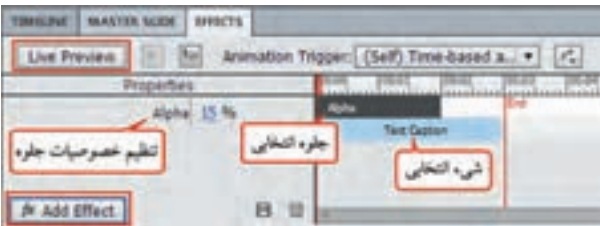

شکل ۱-۱۳- پنجره Effects

## ۱۳-۳ آشنایی با پالت Effects

هنگام اضافه کردن جلوه ها به اشیا، این پالت به طور خودکار کنار پنجره Timeline نمایش داده می شود.

در صورت عدم مشاهده این پالت، از منوی Window، گزینه Effects را انتخاب کنید.

## نکته

با کلیک روی گزینه  و انتخاب گزینه Apply to all items of this type، امکان اعمال جلوه انتخابی روی سایر اشیا هم نوع وجود دارد.

## ۱۳-۴ شناخت انواع جلوه‌ها در پالت Effects

با کلیک روی گزینه Add Effect، جلوه‌ها به صورت طبقه بندی شده در ۷ دسته زیر نمایش داده می‌شوند که در هر دسته، به مهم ترین جلوه‌های آن اشاره می‌گردد :

### نکته

جلوه‌هایی که با علامت \* مشخص شده اند، در خروجی HTML5 دیده نمی‌شوند و جلوه‌هایی که با علامت \*\* مشخص شده اند، در خروجی SWF و HTML5 متفاوت هستند.

### ۱-۴-۱ Basic : جلوه‌های پایه

این جلوه‌ها برای چرخش، تغییر مقیاس و زاویه دار کردن شیء انتخابی بکار می‌روند.

#### جدول ۱-۴-۱- جلوه‌های Basic

توضیحات	گزینه
چرخش به صورت تدریجی تا زاویه دلخواه	RotateTo
چرخش به اندازه زاویه دلخواه	Rotation
تغییر مقیاس افقی و عمودی شکل	Scale
تغییر مقیاس افقی و عمودی شکل به تدریج	ScaleTo
زاویه دار کردن شیء	Skew**
زاویه دار کردن شیء به صورت تدریجی	SkewTo**

### ۲-۴-۱۳ Color Effect : جلوه‌های رنگی

این جلوه‌ها باعث تغییر رنگ، شفافیت و روشنایی شیء انتخابی می‌شوند.

#### جدول ۲-۴-۱۳- جلوه‌های Color Effect

توضیحات	گزینه
تغییر شفافیت شیء از یک مقدار به مقداری دیگر	AlphaFromTo
تغییر میزان روشنایی شیء	Brightness*
تغییر میزان محو شدگی شیء	Set Blur*
تعیین میزان درخشش شیء	Set Glow*
تغییر رنگ شیء به رنگی دلخواه	Tint*
تغییر رنگ شیء از یک رنگ به رنگی دیگر	TintFromTo*

### ۳-۴-۱۳: Emphasis : جلوه‌های تأکید

از این جلوه‌ها برای تأکید روی شیء استفاده می‌شود. با توجه به تعداد زیاد این جلوه‌ها، فقط به مهم‌ترین آنها اشاره شده است. پیشنهاد می‌شود سایر جلوه‌ها را نیز امتحان نمایید.

#### جدول ۳-۱۳- جلوه‌های تأکید

توضیحات	گزینه
حالت چشمک زن	Blink
دور شدن از صفحه به سمت داخل	Cinema Starwars
چرخش ساعت گرد	Clockwise Rotate
وارد شدن و ناپدید شدن	ComeIn Disapereance
حالت افتادن از یک مکان بلند	Drop From High Place
سقوط آزاد	Free Fall
یک مرتبه درخشش	GlowOnce*
دور زدن در اطراف و بازگشت به مکان اول	Go Around To Back
حرکت مانند ضربان قلب	Heart Beat
حرکت پیستونی شکل (بالا به پایین)	Pistons
چرخش دایره ای شکل	Spin*
حالت ماشین تحریر	Type Writer

### ۴-۴-۱۳: Entrance : جلوه‌های ورودی

این جلوه‌ها برای وارد شدن شیء به صحنه کاربرد دارند.

#### جدول ۴-۱۳- جلوه‌های ورودی

توضیحات	گزینه
بزرگ شدن غیر متقارن	Asymmetric Zoom In
وارد شدن از بزرگ به اندازه واقعی	Come In Mystery
بزرگ شدن به صورت محو	FadedZoomIn
ظهور تدریجی	Glide
ورود با ضربه از سمت چپ	HighBouncyToLeft**
چرخش به سمت داخل	Spiral In
پرواز به سمت داخل	Fly In
کشیده شدن شیء	Stretch

### جدول ۵-۱۳- جلوه‌های خروجی

توضیحات	گزینه
رفتن به داخل صفحه همراه با محو شدن	<b>FadeZoomOut</b>
جمع شدن (محو شدن) تدریجی	<b>GlideOut</b>
رفتن به داخل صفحه	<b>Zoom Out</b>
جمع شدن و بسته شدن شیء	<b>Collapse</b>
حرکت و محو شدن در جهت دلخواه	<b>Ease out</b>
پرواز به سمت خارج صفحه	<b>Fly Out</b>

### Exit ۴-۱۳- جلوه‌های خروجی

این جلوه‌ها برای خروج شیء از صحنه کاربرد دارند.

### جدول ۶-۱۳- جلوه‌های ویژه

توضیحات	گزینه
برجسته کردن شیء	<b>Bevel*</b>
محو شدن شیء	<b>Blur*</b>
سایه دار کردن شیء	<b>DropShadow*</b>
درخشش شیء	<b>Glow*</b>

### Filters ۴-۱۳- جلوه‌های ویژه

از این جلوه‌ها برای اعمال برجستگی، محو شدگی، سایه دار کردن و درخشش شیء استفاده می‌شود.

### Motion Path ۴-۱۳- ایجاد مسیرهای حرکتی

با کلیک روی گزینه Add Effect، در پالت Effects و انتخاب دسته Motion Path، می‌توانید مسیرهای حرکتی را روی شیء انتخابی اعمال کنید.

### جدول ۷-۱۳- مسیرهای حرکتی روی اشیا

توضیحات	گزینه
حرکت با شتاب از چپ به راست	<b>LeftToRight-Ease</b>
حرکت از چپ به راست	<b>LeftToRight</b>
حرکت پنج گوش	<b>Pentagon</b>
حرکت چهارگوش	<b>Rectangle</b>
حرکت با شتاب از راست به چپ	<b>RightToLeft-Ease</b>
حرکت از راست به چپ	<b>RightToLeft</b>
حرکت از راست به چپ به صورت ۳ نقطه ای	<b>RightToLeft3-point</b>
حرکت مثلثی شکل	<b>Triangle</b>
حرکت زیگزاگ	<b>ZigZag</b>

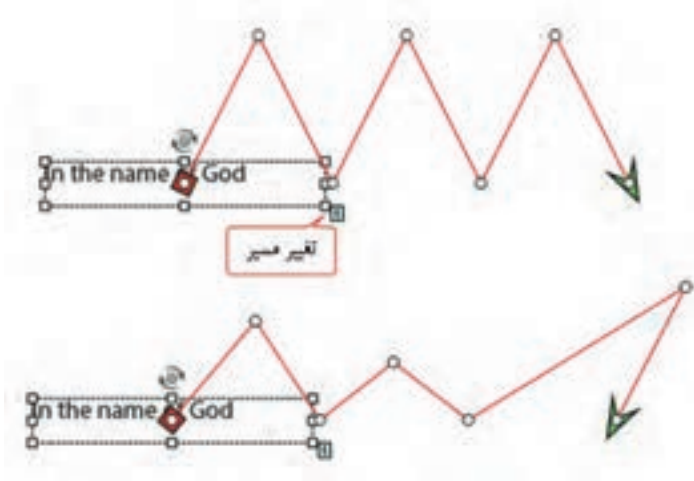

## ۱-۷-۴-۱۳ ویرایش مسیرهای حرکتی روی اشیا

برای ویرایش مسیر حرکتی و ایجاد مسیر دلخواه، پس از انتخاب جلوه Motion Path روی شیء در اسلاید کلیک کنید. علامت سبزرنگی در سمت راست شیء ظاهر می‌شود، با کلیک روی این علامت، مسیر نمایش داده می‌شود. با کلیک روی نقاط مسیر می‌توانید، مسیر را ویرایش کنید. برای مثال در شکل زیر جلوه زیگزاگ انتخاب شده و ویرایش شده است (شکل ۲-۱۳).



شکل ۲-۱۳- مسیر اولیه (شکل بالا) و مسیر تغییر یافته (شکل پایین)

## ۵-۱۳ نحوه ذخیره و حذف جلوه‌ها

برای ذخیره یک جلوه، جلوه موردنظر را انتخاب و روی دکمه  در پایین پنجره Effects کلیک کنید. برای حذف یک جلوه، روی آن کلیک راست کرده و گزینه Delete را انتخاب کنید یا روی دکمه  در پایین پنجره Effects کلیک کنید.

## ۶-۱۳ اصول ساخت یک Intro با استفاده از جلوه‌ها

منظور از Intro، ورودی یا صفحه شروع نرم‌افزار می‌باشد. برای جذابیت بیشتر، بهتر است از جلوه‌های متحرک سازی در Intro استفاده شود.

مثال) می‌خواهیم برای پروژه آموزش الفبا، عبارت «آموزش الفبای انگلیسی» با حرکت پاندولی شکل نمایش داده شود، سپس کلیه حروف با جلوه ظهور تدریجی نمایش داده شوند و در نهایت از صفحه محو شوند. برای این کار





مراحل زیر را انجام دهید :

- ۱- روی عبارت «آموزش الفبای انگلیسی» کلیک راست کرده و گزینه Apply Effect را انتخاب کنید.
- ۲- در پالت Effect، روی گزینه Add Effect کلیک کرده و از گروه Emphasis، گزینه Pendulum را انتخاب کنید.
- ۳- برای کل عبارت، از دسته Entrance گزینه Glide را انتخاب کنید. جلوه ظاهر شده را درگ کرده و آن را بعد از جلوه پاندول قرار دهید.
- ۴- سپس از گروه Exit، جلوه Zoom out را انتخاب کنید.
- ۵- با فشردن کلید F4 پیش نمایش پروژه را مشاهده کنید (یا با کلیک روی دکمه Live Preview و فشردن دکمه Play پیش نمایش زنده را در محیط Captivate مشاهده کنید).

## خلاصه فصل



- جلوه‌های متحرک سازی (Effects) باعث افزایش جذابیت و بالا بردن زیبایی محتوای الکترونیکی می‌شوند. یکی از کاربردهای اصلی جلوه‌های متحرک سازی، ساخت Intro یا صفحه ورودی نرم افزار می‌باشد.
- برای اعمال جلوه به شیء، روی آن در اسلاید یا پنجره Timeline، کلیک راست کرده و گزینه Apply Effect را انتخاب کنید. در پالت Effects، با کلیک روی دکمه Add Effect، می‌توانید جلوه دلخواهی را اعمال کنید.
- گزینه Live Preview، امکان مشاهده پیش نمایش جلوه را فراهم می‌کند. در قسمت Properties، ویژگی‌های قابل تنظیم جلوه دیده می‌شوند.
- جلوه‌ها به صورت طبقه‌بندی شده در ۷ دسته نمایش داده می‌شوند: Basic (جلوه‌های پایه)، Color Effect (جلوه‌های رنگی)، Emphasis (جلوه‌های تأکید)، Entrance (جلوه‌های ورودی)، Exit (جلوه‌های خروجی)، Filter (جلوه‌های ویژه) و Motion Path (جلوه‌های حرکتی).
- برای ذخیره یک جلوه، جلوه مورد نظر را انتخاب و روی دکمه  در پایین پنجره Effects کلیک کنید. برای حذف یک جلوه، روی دکمه  کلیک کنید.

## Learn in English

### Defining motion paths for objects

1. Right-click the object and select Effects.
2. Click add effect, select Motion Path, and then select the type of motion path you want to apply.
3. Click the symbol that appears at the right corner of the object. The direction of the motion path indicated by an arrow appears.
4. To change the direction of motion, click the arrowhead and drag it in the new direction.

واژه نامه تخصصی	
Apply	اعمال کردن
Asymmetric	نامتقارن
Basic	پایه
Bevel	برجسته کردن
Blink	چشمک زن
Clockwise	در جهت گردش عقربه‌های ساعت
Collapse	بسته شدن، جمع شدن
Disapereance	ناپدید شدن
Effect	جلوه
Emphasis	تأکید
Entrance	ورودی
Free Fall	سقوط آزاد
Glide	ظهور تدریجی
Glow	درخشش
Heart Beat	ضربان قلب
Live Preview	پیش نمایش زنده
Pentagon	پنج گوش
Rotation	چرخش
Scale	تغییر مقیاس
Skew	مایل کردن، زاویه دار کردن
Triangle	مثلث

## پرسش‌های چهارگزینه‌ای

۱- کدام گزینه امکان مشاهده پیش نمایش جلوه به صورت زنده در پالت Effects را می‌دهد؟

الف) Apply Effect

ب) Add Effects

ج) Live preview

د) Properties

۲- کدام دسته از جلوه‌ها باعث تغییر رنگ، شفافیت و روشنایی شیء انتخابی می‌شوند؟

الف) Color Effects

ب) Basic

ج) Entrance

د) Exit

۳- کار جلوه ScaleTo چیست؟

الف) تغییر مقیاس افقی و عمودی شکل

ب) تغییر مقیاس افقی و عمودی شکل به تدریج

ج) زاویه دار کردن شیء به صورت تدریجی

د) چرخش به اندازه زاویه دلخواه

۴- برای تغییر رنگ شیء به رنگی دلخواه از کدام جلوه استفاده می‌شود؟

الف) Blur

ب) Set Glow

ج) Brightness

د) Tint

۵- کدام دسته از جلوه‌ها، برای وارد شدن شیء به صحنه کاربرد دارند؟

الف) Emphasis

ب) Entrance

ج) Filter

د) Exit

۶- جلوه Zoom out جز کدام دسته از جلوه‌ها می‌باشد؟

الف) Emphasis

ب) Motion Path

ج) Exit

د) Filter

۷- کدام جلوه جزء جلوه‌های حرکتی محسوب نمی‌شود؟

الف) Glide

ب) Pentagon

ج) Rectangle

د) Triangle

۸- کدام دسته از جلوه‌ها برای خروج شیء از صحنه کاربرد دارند؟

الف) Filter

ب) Entrance

ج) Color effect

د) Exit

## آزمون نظری

- ۱- جلوه‌های متحرک سازی چه کاربردی دارند؟
- ۲- در نرم‌افزار Captivate، چند دسته جلوه وجود دارد و کاربرد هر یک چیست؟
- ۳- برای ایجاد مسیرهای حرکتی دلخواه از کدام دسته از جلوه‌ها استفاده می‌شود؟
- ۴- نحوه جلوه‌گذاری، ذخیره و حذف یک جلوه را توضیح دهید.

## کارگاه عملی

### ● به پروژه آموزش سخت افزار، موارد ۱ تا ۳ را اضافه کنید :

۱- یک Intro در صفحه اول ایجاد کنید. ابتدا عبارت «بنام خدا» از داخل صفحه بزرگ شده و روی صفحه، نمایش داده شود. سپس چند تصویر به صورت چرخشی وارد اسلاید شوند. نوشته خوشامدگویی به نرم افزار و عنوان نرم افزار نیز از بالا به پایین نمایش داده شود. پس از اتمام Intro، به طور خودکار، صفحه منو اصلی نمایش داده شود.

۲- در صفحه Intro، دکمه ای با نام Skip Intro قرار دهید تا در صورت عدم تمایل کاربر به مشاهده Intro، بتواند از آن صرف نظر کرده و وارد صفحه منو شود (راهنمایی : دکمه نباید حالت Pause داشته باشد تا به محض اتمام Intro، صفحه منو ظاهر شود).

۳- در صفحات مربوط به هر قطعه، شکل قطعه با جلوه ای دلخواه وارد صفحه شود.

● برای پروژه آموزش پاورپوینت، یک Intro در صفحه اول ایجاد کنید. ابتدا عبارت «آموزش پاورپوینت» با حرکت چرخشی وارد صفحه شود. سپس نام خودتان از پایین به بالا نمایش داده شوند. بعد از آن وارد صفحه منوی اصلی شوید.

زمان	
عملی	نظری
۶	۲



# Captivate

## فصل چهاردهم : توانایی وارد کردن فایل‌ها (Import) و کار کردن با Library

هدف کلی فصل :

یادگیری نحوه وارد کردن فایل‌ها در نرم‌افزار و طرز کار با Library

هدف‌های رفتاری

پس از مطالعه این فصل، از هنرجو انتظار می‌رود که :

- توانایی وارد نمودن فایل‌های فتوشاپ با پسوند Psd را داشته باشد.
- توانایی ایجاد پروژه بر اساس فایل پاورپوینت را داشته باشد.
- بتواند اسلایدهای پویانمایی و ویدیو را ایجاد نماید.
- نحوه ی کار با Library را بداند و بتواند کتابخانه‌های خارجی را وارد آن نماید.
- بتواند یک آلبوم تصاویر (Image Slide Show) را ایجاد کند.

## مقدمه

نرم افزار Captivate، امکان وارد نمودن (Import) فایل های سایر نرم افزارها نظیر فتوشاپ و پاورپوینت را به کاربر می دهد و در محتوای الکترونیکی می توانید از آنها استفاده کنید. علاوه بر این، مواردی که به پروژه اضافه می شوند، به طور خودکار به کتابخانه (Library) پروژه اضافه می شوند که امکان استفاده از آنها در سایر پروژه ها نیز وجود دارد. در این فصل با نحوه وارد کردن فایل های مختلف به نرم افزار و اصول کار با کتابخانه آشنا می شوید.

## ۱-۱۴ افزودن فایل فتوشاپ به پروژه

نرم افزار Captivate به خوبی قادر به شناسایی و تفکیک لایه های فتوشاپ می باشد. برای اضافه کردن فایل فتوشاپ با پسوند Psd. به پروژه، از منوی File، زیر منوی Import، گزینه Photoshop file (یا کلید میانبر Shift+Alt+P) را انتخاب کنید. پس از انتخاب فایل، در کادری که نمایان می شود (شکل ۱-۱۴)، لایه هایی از فایل فتوشاپ که می خواهید در پروژه نمایش داده شوند را مشخص کنید.

اگر می خواهید کل فایل به صورت یک تصویر در صفحه نمایش داده شود، در قسمت Import as گزینه Flattened Image را انتخاب کنید (به طور پیش فرض حالت Layers انتخاب شده و لایه ها به صورت تفکیک شده در محیط آورده می شوند). لایه ها در شکل ۱-۱۴ نشان داده شده است.



شکل ۱-۱۴ افزودن فایل فتوشاپ



همان‌طور که ملاحظه می‌شود، هر لایه به‌صورت جداگانه در Timeline نمایش داده شده است.

می‌توانید به راحتی لایه‌ها را جابه‌جا نموده، زمان نمایش آنها را تغییر داده یا جلوه دلخواهی را روی آنها اعمال نمایید. برای ویرایش تصویر کافی است روی دکمه Edit در پنجره خصوصیات (شکل ۱۴-۲) لایه انتخابی کلیک کنید تا تصویر در فتوشاپ باز شود.

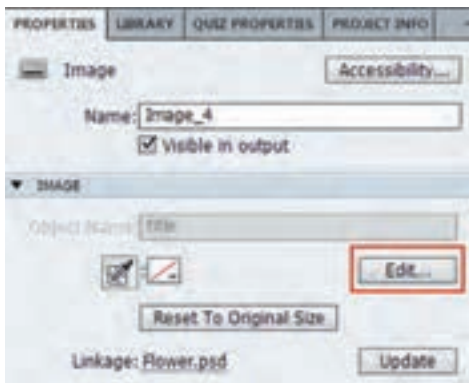

شکل ۱۴-۲- ویرایش تصویر



شکل ۱۴-۳- تفکیک لایه‌های فایل PSD در Captivate

## ۱۴-۲ ایجاد پروژه بر اساس پاورپوینت

برای ایجاد پروژه بر اساس فایل پاورپوینت یکی از روش‌های زیر را انجام دهید :

- ۱- در پنجره شروع، از قسمت Create New گزینه From Microsoft Powerpoint را انتخاب کنید.
- ۲- از منوی File، زیر منوی New Project، گزینه Project From MS Powerpoint را انتخاب کنید.

در کادری که باز می‌شود (شکل ۴-۱۴)، نام، ابعاد پروژه و اسلایدهایی که می‌خواهید به پروژه جدید اضافه شوند را انتخاب کنید. در قسمت Advance Slide، نحوه نمایش اسلایدها مشخص می‌شود. در حالت On mouse Click، برای نمایش اسلاید بعدی باید کلیک شود و در حالت Automatically اسلاید بعدی به طور اتوماتیک نمایش داده می‌شود.

پویانمایی‌های موجود در فایل پاورپوینت، در نرم‌افزار Captivate قابل مشاهده می‌باشند. به راحتی می‌توانید با درگ کردن اسلایدها، آنها را جابجا نموده، اسلایدی را حذف و یا اضافه کنید.

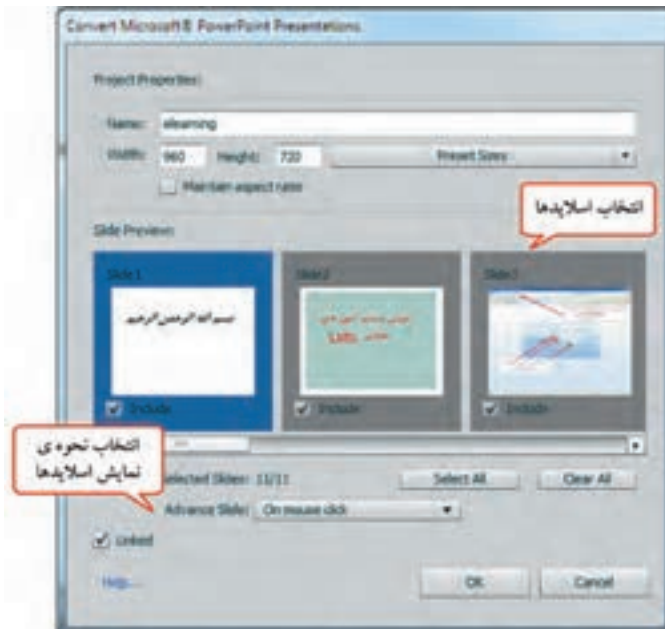

شکل ۴-۱۴- ایجاد پروژه بر اساس پاورپوینت

### نکته

در صورتی که متون فارسی در فایل پاورپوینت با استفاده از فارسی نویس نوشته شده باشند، در نرم‌افزار Captivate، به درستی نشان داده می‌شوند.

## ۱-۲-۱۴ ویرایش اسلایدهای پاورپوینت در Captivate

برای ویرایش اسلایدها، در قسمت Filmstrip روی اسلاید مورد نظر کلیک راست نموده، از زیر منوی Edit with Microsoft Powerpoint، گزینه Edit Slide را انتخاب کنید. در صورت انتخاب گزینه Edit Presentation، امکان ویرایش کل فایل پاورپوینت وجود دارد. نرم‌افزار Captivate، از نرم‌افزار پاورپوینتی که در آن تعبیه شده استفاده می‌کند.

پس از انجام تغییرات با زدن دکمه Save در گوشه بالا سمت چپ صفحه می‌توانید تغییرات را ذخیره کرده و به محیط Captivate بازگردید (شکل ۱۴-۵).

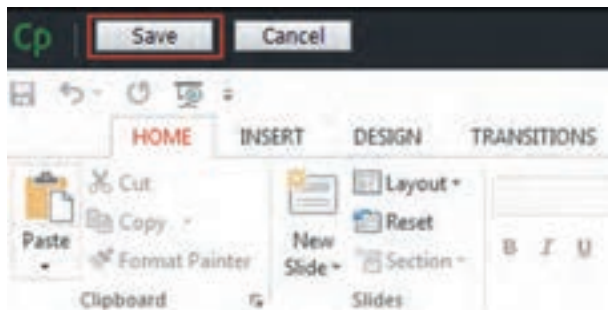

شکل ۱۴-۵- ویرایشگر پاورپوینت در محیط Captivate

### ۱۴-۳ درج Powerpoint Slide

برای درج اسلایدهای پاورپوینت در پروژه فعلی، کافی است از منوی Insert گزینه Powerpoint Slide (یا کلید میانبر Shift+ Ctrl+ P) را انتخاب کنید و مشخص کنید که می‌خواهید اسلایدهای پاورپوینت بعد از کدام اسلاید در پروژه قرار گیرند. سپس فایل پاورپوینت موردنظر را انتخاب کنید. سایر تنظیمات و گزینه‌ها مشابه قسمت قبل می‌باشد.

### ۱۴-۴ درج Animation Slide

برای درج یک پویانمایی با پسوند Swf یا Gif در پروژه فعلی، از منوی Insert گزینه Animation Slide (یا کلید میانبر Ctrl+ Shift+ N) را انتخاب کنید. پس از انتخاب فایل موردنظر، پویانمایی در اسلاید بعد از اسلاید جاری در پروژه نمایش داده می‌شود.

### ۱۴-۵ درج Video Slide

برای درج ویدئویی که با روش Video Demo ضبط شده در پروژه Captivate، از منوی Insert گزینه CPVC Slide را انتخاب نمایید. یک اسلاید حاوی ویدئوی انتخابی، به پروژه شما اضافه می‌شود که البته در این روش، زمان گرفتن پیش نمایش از اسلایدها طولانی می‌گردد و بهتر است، همان‌طور که قبلاً اشاره شد، از فیلم ضبط شده، خروجی MP4 تهیه کرده و از طریق منوی Video، گزینه Insert Video، ویدئو را به اسلاید جاری اضافه کنید.

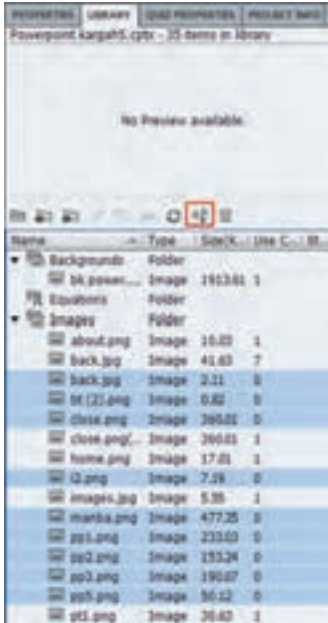

تمرین ۱-۱۴ : یک پروژه جدید ایجاد کرده، در اسلاید اول یک فایل PSD، در اسلاید ۲ تا ۵، اسلایدهای پاورپوینت و در اسلاید ۶ یک ویدئو که به روش Video Demo ضبط شده را درج کنید.

## ۱۴-۶ کار با Library



شکل ۱۴-۶ پالت کتابخانه

کلیه اشیایی را که به پروژه خود اضافه می‌کنید به طور خودکار و به صورت طبقه بندی شده به کتابخانه پروژه اضافه می‌شوند. برای استفاده مجدد از اشیایی که به پروژه اضافه شده اند، روی شیء موردنظر در پالت Library کلیک کنید (شکل ۱۴-۶).

دقت کنید که حذف یک شیء از پروژه، باعث حذف آن از کتابخانه نشده و نسخه‌ای از شیء در کتابخانه باقی می‌ماند و باعث افزایش حجم پروژه می‌شود. برای حذف اشیا بلا استفاده، ابتدا روی گزینه (Select Unused Items)  روی دکمه (Delete)  در پالت Library کلیک کرده و پس از انتخاب اشیا، روی دکمه کلیک کنید.

برای به کار بردن اشیا یک پروژه در سایر برنامه‌ها، کافی است روی شیء موردنظر کلیک راست نموده و گزینه Export را انتخاب کنید.

تمرین ۱۴-۲: اشیا استفاده نشده در پروژه پاورپوینت را حذف کنید. 

## ۱۴-۶-۱ اصول وارد کردن External Library

برای استفاده از اشیا موجود در کتابخانه یک پروژه در پروژه‌ای دیگر، از منوی File، زیرمنوی Import، گزینه External Library را انتخاب کنید یا در پالت Library، روی دکمه (Open Library)  کلیک کنید و پروژه موردنظر را انتخاب کنید. کتابخانه پروژه، در پنجره‌ای جداگانه باز می‌شود. برای درج اشیا در پروژه جاری، روی شیء موردنظر در کتابخانه کلیک کنید. دقت کنید پروژه‌ای که انتخاب می‌کنید باز نباشد.

## ۱۴-۷ ایجاد آلبوم تصاویر (SlideShow)

منظور از آلبوم تصاویر یا Slide Show، پخش تصاویر دلخواه به صورت پشت سر هم و با جلوه‌های خاص است که در کاتالوگ‌های الکترونیکی و برای معرفی محصولات، کاربرد فراوانی دارد. برای ایجاد Slide Show مراحل صفحه بعد را انجام دهید:

- ۱- پس از اجرای نرم‌افزار، در پنجره New Project گزینه Image Slide Show را انتخاب کرده یا در صورت باز بودن نرم‌افزار، از منوی File زیر منوی Project New، گزینه Image Slide Show را انتخاب کنید.
- ۲- پس از تعیین ابعاد پروژه، تصاویر موردنظر را انتخاب کنید. اگر اندازه تصویر با اندازه پروژه تطبیق نداشته باشد.
- پنجره‌ای باز شده و امکان اعمال تغییر روی تصویر را فراهم می‌کند. در انتها، هر تصویر در یک اسلاید قرار داده می‌شود.
- ۳- در کادر خصوصیات اسلاید، در قسمت Display Time، مدت زمان نمایش هر اسلاید را مشخص کرده و در بخش Transition گذر دلخواهی را انتخاب کنید.

### نکته

حرکت از یک اسلاید به اسلایدی دیگر را گذر (Transition) می‌گویند.

- ۴- برای جذابیت بیشتر می‌توانید آهنگ دلخواهی را به پس زمینه اسلایدها اضافه کنید.

### نکته

برای انتخاب گروهی اسلایدها، در صورت متوالی بودن، روی مورد اول کلیک کرده، کلید Shift را پایین نگه داشته و روی آخرین مورد کلیک کنید. برای انتخاب غیر متوالی، هنگام کلیک روی اسلایدهای موردنظر، کلید Ctrl را پایین نگه دارید.

- ۵- پس از اتمام کار، فایل را ذخیره کرده از فایل خود یک خروجی SWF تهیه کنید .



- تمرین ۳-۱۴ : یک Slide Show از تصاویر موجود در پروژه آموزش الفبا، به صورت SWF تهیه کنید. (آهنگ دلخواهی در زمینه اسلایدها پخش شود و گذرهای متفاوتی را به اسلایدها اختصاص دهید).

## خلاصه مطالب



- نرم افزار Captivate به خوبی قادر به شناسایی و تفکیک لایه‌های فتوشاپ می‌باشد. برای اضافه کردن فایل فتوشاپ با پسوند Psd. به پروژه، از منوی File، زیر منوی Import، گزینه Photoshop file (یا کلید ترکیبی Shift+Alt+P) را انتخاب کنید.
- برای ایجاد پروژه بر اساس فایل پاورپوینت، در پنجره شروع، از قسمت Create New گزینه From Microsoft Powerpoint را انتخاب کنید یا از منوی File، زیر منوی New Project، گزینه Project From MS Powerpoint را انتخاب نمایید.
- برای درج اسلایدهای پاورپوینت در پروژه فعلی، کافی است از منوی Insert گزینه Powerpoint Slide (یا کلید ترکیبی Shift+ Ctrl+ P) را انتخاب کنید.
- برای درج یک پویانمایی Swf یا Gif در پروژه فعلی، از منوی Insert گزینه Animation Slide (یا کلید ترکیبی Ctrl+ Shift+ N) را انتخاب کنید.
- برای درج ویدئویی که با روش Video Demo ضبط شده در پروژه Captivate، از منوی Insert گزینه CPVC Slide را انتخاب نمایید.
- کلیه اشیایی را که به پروژه خود اضافه می‌کنید به طور خودکار و به صورت طبقه بندی شده به کتابخانه پروژه اضافه می‌شوند. برای استفاده مجدد از اشیایی که به پروژه اضافه شده اند، روی شیء موردنظر در پالت Library کلیک کنید.
- حذف یک شیء از پروژه، باعث حذف آن از کتابخانه نشده و نسخه ای از شیء در کتابخانه باقی می‌ماند و باعث افزایش حجم پروژه می‌شود. برای حذف اشیا بلا استفاده، ابتدا روی گزینه  کلیک کرده و سپس دکمه  را انتخاب کنید.
- برای ایجاد آلبوم تصاویر یا Slide Show، در پنجره New Project، گزینه Image Slide Show را انتخاب کرده یا از منوی File زیر منوی Project New، گزینه Image Slide Show را انتخاب کنید.

## Learn in English

### Import Photoshop files

You can import a PSD file into your Adobe Captivate project, while preserving Photoshop features. You can select and import separate layers of the PSD file, or you can flatten selected layers and import them as a single image.

Each imported layer is treated as a separate image within the Adobe Captivate project. In the library, a folder with the PSD name is created and each imported layer is stored in it in PNG format.

You can resize the imported images to the size of your Adobe Captivate project. You can also apply all other available image-editing properties of Adobe Captivate.

واژه نامه تخصصی	
Export	صادر کردن، خارج کردن
External	خارجی، بیرونی
Image Slide Show	آلبوم تصاویر
Import	وارد کردن
Library	کتابخانه
Select	انتخاب
Unused Items	اشیا استفاده نشده

## پرسش‌های چهارگزینه‌ای

۱- برای درج یک فایل فتوشاپ به صورت یک تصویر، کدام گزینه را انتخاب می‌کنیم؟

الف) Layers (ب) One Image

ج) One Layer (د) Flatten Image

۲- در پروژه برای درج ویدئویی که با روش Video Demo ضبط شده، کدام گزینه از منوی Insert انتخاب می‌شود؟

الف) Animation Slide (ب) CPVC Slide

ج) Powerpoint Slide (د) Photoshop Slide

۳- کدام گزینه از منوی Insert، امکان درج یک فایل پاورپوینت در پروژه را به کاربر می‌دهد؟

الف) Animation Slide (ب) CPVC Slide

ج) Powerpoint Slide (د) Photoshop Slide

۴- کدام گزینه در کتابخانه، امکان انتخاب اشیا بلا استفاده در پروژه را می‌دهد؟

الف)  (ب)  (ج)  (د) 

۵- کدام نوع پروژه، برای ایجاد آلبوم تصاویر کاربرد دارد؟

الف) Video Demo (ب) Software Simulation

ج) Image Slide Show (د) From Microsoft Powerpoint

۶- برای انتخاب غیر متوالی اسلایدها، کدام کلید باید پایین نگه داشته شود؟

الف) Alt (ب) Ctrl

ج) Shift (د) Enter



## آزمون نظری

- ۱- چگونه می‌توان یک فایل فتوشاپ را وارد پروژه Captivate نمود؟
  - ۲- برای درج یک فایل پاورپوینت در پروژه، چه مراحل باید انجام شود؟
  - ۳- کاربرد گزینه CPVC Slide در منوی Insert چیست؟
  - ۴- چگونه می‌توان اشیا بلا استفاده را از پروژه حذف نمود؟
  - ۵- مراحل ایجاد یک Slide Show از تصاویر را بیان کنید.
-

## کارگاه عملی

به پروژه آموزش سخت افزار، موارد زیر را اضافه کنید :

- ۱- یک اسلاید به نام «بیشتر بدانیم»، را به پروژه اضافه کرده و لینک به آن صفحه را در منو اضافه کنید.
- ۲- یک فایل فتوشاپ، درباره قطعات رایانه را به این بخش اضافه کرده و با استفاده از Effectها، جلوه‌های متحرکی را به تک تک لایه‌های فایل فتوشاپ اعمال کنید.
- ۳- یک فایل پاورپوینت راجع به معرفی قطعات رایانه را در ادامه این بخش درج کنید.
- ۴- یک فیلم به روش Video Demo از لیست قطعات موجود در رایانه خود با سناریوی زیر ضبط کرده، سپس آن را به پروژه سخت افزار اضافه کنید.

سناریو (مراحل انجام کار) :

گفتار : ابتدا روی My computer کلیک راست کرده و گزینه Manage را انتخاب می‌کنیم. سپس در کادر باز شده روی گزینه Device Manager کلیک می‌کنیم. قطعات موجود در رایانه در این قسمت مشاهده می‌شوند.  
تذکر : روی گزینه‌های انتخابی، Zoom کنید.

- 
- به پروژه آموزش پاورپوینت یک آلبوم تصاویر از عکس‌های نرم افزار پاورپوینت اضافه کنید.

زمان	
عملی	نظری
۸	۲



# Captivate

## فصل پانزدهم : امکانات جانبی نرم افزار

هدف کلی فصل :

آشنایی با امکانات جانبی نرم افزار

هدف های رفتاری

پس از مطالعه این فصل، از هنرجو انتظار می رود که :

- آشنایی تعاملی آماده (Interactions) و شیوه به کار گیری آنها را بیاموزد.
- با شیوه یادداشت گذاری روی اسلایدها آشنا شود.
- توانایی ساخت واژه نامه، منوهای پایین افتادنی و سربرگ را در برنامه داشته باشد.
- توانایی ایجاد سرگرمی نظیر بازی حافظه و پازل را در برنامه داشته باشد.
- توانایی نمایش تصویر با قابلیت بزرگ نمایی حین اجرا را داشته باشد.
- بتواند از کاراکترها (شخصیت های آماده) در پروژه استفاده کند.
- بتواند فرمول های ریاضی را در پروژه درج نماید.

این فصل برای مطالعه آزادمی باشد

## مقدمه

با توجه به توسعه ای که نرم افزار Captivate در زمینه آموزش الکترونیکی داشته، در نسخه ۷ نرم افزار، امکانات جانبی زیادی در قالب اشیا تعاملی آماده (Interactions) ارائه شده است که در این فصل به بررسی موارد پر کاربرد آنها خواهیم پرداخت.

## ۱-۱۵ یادداشت گذاری روی اسلایدها (Notes)

با قابلیت Notes، امکان یادداشت گذاری روی اسلایدها برای کاربر فراهم می شود. برای ایجاد دکمه یادداشت روی اسلایدها، مراحل زیر را انجام دهید:

- ۱- از منوی Insert گزینه Interactions را انتخاب و یا در نوار ابزار روی گزینه  کلیک کنید.
- ۲- در کادر باز شده (شکل ۱-۱۵)، گزینه Notes را انتخاب کنید.



شکل ۱-۱۵- کادر Interactions

پنجره تنظیمات (شکل ۱-۱۵) ظاهر شده، که می توانید یادداشت گذاری را برای همان اسلاید یا برای کل پروژه در نظر بگیرید.



شکل ۱۵-۲- تنظیمات یادداشت (Note)

۳- یادداشت‌ها فقط در زمان اجرا با کلیک روی آیکون یادداشت، به شکل ۱۵-۳ داده می‌شوند.



شکل ۱۵-۳- پنجره یادداشت در زمان اجرا

### نکته

- ۱- برای جلوگیری از به هم ریختن نوشته‌های فارسی، از فونت Arial استفاده کنید.
- ۲- به طور کلی برای تغییر خصوصیات شیء تعاملی ایجاد شده، روی آن دو بار کلیک کرده یا در پنجره خصوصیات گزینه Widget Properties را انتخاب کنید.

تمرین ۱۵-۱ : امکان یادداشت گذاری در کلیه اسلایدها را به پروژه آموزش الفبا اضافه کنید.



## ۱۵-۲ ساخت واژه‌نامه (Glossary)

برای ایجاد واژه‌نامه یا فرهنگ لغت، مراحل زیر را انجام دهید :

- ۱- از منوی Insert گزینه Interactions و یا در نوار ابزار گزینه  را انتخاب کنید.

۲- در کادر باز شده (شکل ۴-۱۵)، گزینه Glossary را انتخاب کنید.

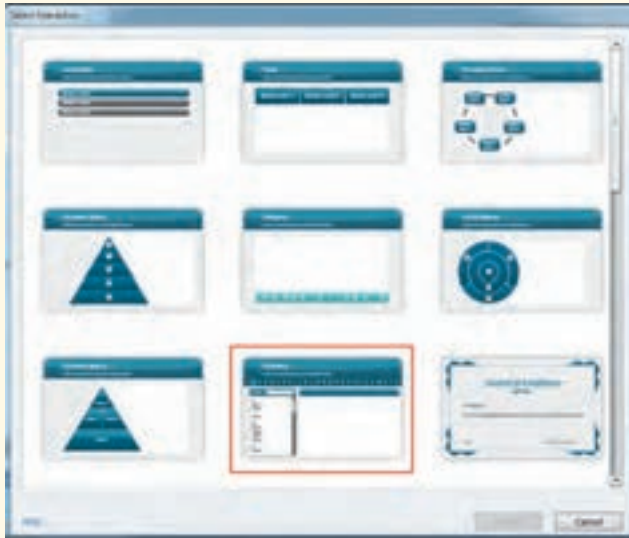

شکل ۴-۱۵- کادر Interactions

۳- شکل ۵-۱۵ ظاهر می‌شود. تنظیمات واژه نامه در این قسمت انجام می‌شود.



شکل ۵-۱۵- تنظیمات واژه نامه

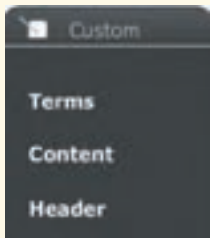

۴- با انتخاب Custom (شکل ۱۵-۶)، ظاهر می شود که شامل ۳ قسمت زیر است:

● Terms: تنظیمات مربوط به لغت

● Content: تنظیمات مربوط به معنی و توضیحات لغت

● Header: تنظیمات مربوط به عنوان بالای واژه نامه

شکل ۱۵-۶- گزینه Custom

با کلیک روی هر مورد، گزینه هایی برای تغییر رنگ، تغییر فونت، اندازه و جهت نوشته ها در اختیار قرار می گیرد. برای ایجاد واژه نامه انگلیسی به فارسی، کافی است در قسمت Content، روی گزینه Body Text کلیک کرده، یکی از فونت های فارسی را انتخاب و جهت نوشته ها را راست قرار دهید (شکل ۱۵-۷).



۵- با زدن دکمه «+» می توان واژه ای را به واژه نامه اضافه نمود. در قسمت Term لغت مورد نظر و در قسمت Definition توضیحات نوشته می شود (شکل ۱۵-۸). واژه را به انگلیسی وارد کرده و توضیحات را بدون تغییر باقی گذارید و روی دکمه Add کلیک کنید.

شکل ۱۵-۷- تنظیمات نوشته های واژه نامه

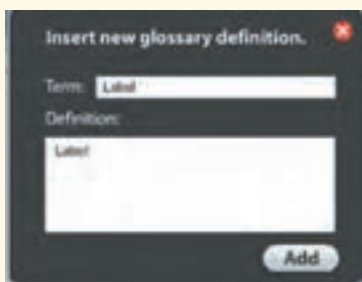

۶- پس از انتخاب لغت، با دابل کلیک کردن روی توضیحات، امکان ویرایش توضیحات به فارسی، اضافه نمودن تصویر و صدا به توضیحات و جابه جایی تصویر و متن وجود دارد (شکل ۱۵-۹). پس از انجام تغییرات، در جایی از صفحه کلیک کنید.

شکل ۱۵-۸- افزودن لغت به واژه نامه

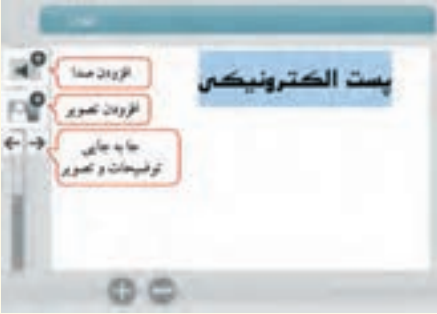

شکل ۹-۱۵- ویرایش توضیحات لغت

۷- پس از انجام کلیه تنظیمات، با زدن دکمه OK واژه نامه ساخته شده روی اسلاید نمایش داده می‌شود. برای جلوگیری از حرکت خودکار به اسلاید بعدی، یک Clickbox را در گوشه‌ای از اسلاید قرار دهید.



تمرین ۲-۱۵: یک واژه نامه اصطلاحات اینترنتی را ایجاد کنید.

### ۳-۱۵ ساخت منوهای پایین افتادنی (Accordion)

برای ایجاد منوهای پایین افتادنی یا کرکره‌ای مراحل زیر را انجام دهید:

- ۱- از منوی Insert گزینه Interactions و یا در نوار ابزار گزینه  را انتخاب کنید.
- ۲- در کادر باز شده (شکل ۱۰-۱۵)، گزینه Accordion را انتخاب کنید.
- ۳- پنجره تنظیمات این گزینه مشابه واژه نامه بوده و از توضیح مجدد آن صرف نظر می‌شود (شکل ۱۱-۱۵).



شکل ۱۰-۱۵- کادر Interactions



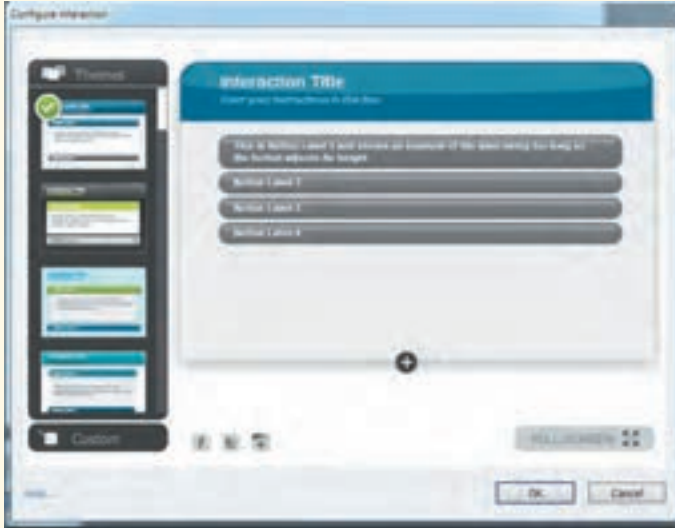

شکل ۱۱-۱۵- تنظیمات منوهای پایین افتادنی

تمرین ۳-۱۵ : یک منوی پایین افتادنی درباره چند اصطلاح اینترنتی، ایجاد کنید. 

### نکته

برای حذف یک قسمت از منو، روی عنوان آن دابل کلیک کرده و روی «-» کلیک کنید.

### ۱۵-۴ ساخت سربرگ (Tabs)

برای ایجاد سربرگ مراحل زیر را انجام دهید :

- ۱- از منوی Insert گزینه Interactions یا در نوار ابزار گزینه  را انتخاب کنید.
- ۲- در کادر باز شده (شکل ۱۲-۱۵)، گزینه Tabs را انتخاب کنید.

۳- پنجره تنظیمات این گزینه مشابه واژه نامه بوده و از توضیح مجدد آن صرف نظر می شود (شکل ۱۳-۱۵).



شکل ۱۲-۱۵- کادر Interactions



شکل ۱۳-۱۵- تنظیمات سربرگ (Tabs)



تمرین ۴-۱۵: در یک پروژه جدید، سه سربرگ با عناوین «انواع شبکه»، «تجهیزات» و «تاریخچه» درباره اینترنت ایجاد کنید و در هر قسمت مطالب و تصاویر مرتبط با آن را وارد کنید.

## نکته

برای نوشته‌های فارسی در کلیه اشیای تعاملی، علاوه بر تایپ مستقیم فارسی می‌توانید از فارسی نویسن استفاده کنید.

## ۱۵-۵ ساخت پازل (Jigsaw Puzzle)

می‌توانید یک تصویر را به صورت قطعه قطعه نمایش داده و با چیدن قطعات کنار هم، تصویر اول را به دست آورید. برای ایجاد پازل مراحل زیر را انجام دهید:

- ۱- از منوی Insert گزینه Interactions و یا در نوار ابزار گزینه  را انتخاب کنید.
- ۲- در کادر باز شده (شکل ۱۴-۱۵)، گزینه Jigsaw Puzzle را انتخاب کنید.
- ۳- در پنجره تنظیمات (شکل ۱۵-۱۵)، تصویر دلخواه، ابعاد آن، تعداد قطعات و زمان انجام پازل را مشخص کنید. پس از تأیید، پیغام برد (سبز رنگ) و باخت (قرمز رنگ) را فارسی کنید.



شکل ۱۴-۱۵- کادر Interactions



شکل ۱۵-۱۵- تنظیمات پازل



تمرین ۱۵-۵: یک پازل با تصویر دلخواه به صورت  
رو به رو را ایجاد کنید.

### نکته

بهبتر است از تغییر اندازه ی اشیای تعاملی آماده خودداری کنید.

## ۱۵-۶ ساخت بازی حافظه (Memory Game)

- در بازی حافظه، از هر تصویر، دو مورد موجود است که زیر تعدادی کارت مخفی شده و برای کسب امتیاز باید با برگرداندن کارت‌ها، دو تصویر یکسان انتخاب شوند. برای ایجاد این بازی مراحل زیر را انجام دهید:
- ۱- از منوی Insert گزینه Interactions و یا در نوار ابزار گزینه  را انتخاب کنید.
  - ۲- در کادر باز شده (شکل ۱۵-۱۶)، گزینه Memory Game را انتخاب کنید.
  - ۳- در پنجره تنظیمات (شکل ۱۵-۱۷)، اندازه بازی، تصاویر، پیغام‌ها، امتیاز و زمان انجام بازی را مشخص کنید. در کادر دوم امکان تغییر رنگ ظاهر محیط بازی وجود دارد.

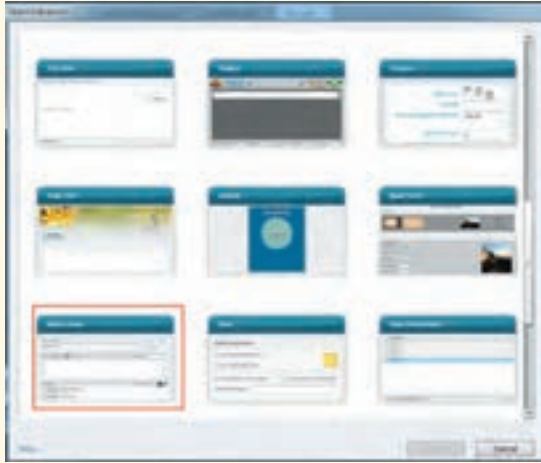

شکل ۱۶-۱۵- کادر Interactions



شکل ۱۷-۱۵- تنظیمات بازی حافظه



تمرین ۶-۱۵ : یک بازی حافظه با چهار تصویر دلخواه ایجاد کنید.



## ۱۵-۷ نمایش تصویر با قابلیت بزرگ نمایی (Image Zoom)

توسط این شیء، کنار تصویر در زمان اجرا یک علامت ذره بین نشان داده می‌شود که با کلیک روی ذره بین و درگ نمودن لغزنده کنار آن، امکان بزرگ نمایی تصویر وجود دارد. با حرکت روی تصویر، اشاره‌گر به شکل دست در می‌آید که با درگ کردن می‌توان قسمت‌های مختلف تصویر را مشاهده نمود. برای برگرداندن تصویر به اندازه قبل، کافی است یک بار روی ذره بین کلیک کنید.

برای ایجاد تصویر با قابلیت بزرگ نمایی مراحل زیر را انجام دهید:

- ۱- از منوی Insert گزینه Interactions و یا در نوار ابزار گزینه  را انتخاب کنید.

- ۲- در کادر باز شده (شکل ۱۸-۱۵)، گزینه Image Zoom را انتخاب کنید.

- ۳- در شکل ۱۹-۱۵، به وسیله دکمه Browse، تصویر دلخواهی را انتخاب کنید.



شکل ۱۸-۱۵ کادر Interactions



شکل ۱۹-۱۵ انتخاب تصویر با قابلیت بزرگ نمایی

تمرین ۱۵-۷: یک تصویر با قابلیت بزرگ نمایی را ایجاد کنید.



## ۸-۱۵ استفاده از کاراکترهای آماده

نرم افزار Captivate این امکان را به شما می دهد که در اسلایدهای درسی، کنار مطالب از یک کاراکتر یا شخصیت آماده استفاده کنید. تعداد کمی از این شخصیت ها در نرم افزار قابل استفاده است و سایر آنها باید از اینترنت دانلود شوند. برای دسترسی به شخصیت ها از منوی Insert گزینه Characters را انتخاب کنید. در کادر باز شده (شکل ۱۵-۲۰)، در قسمت Category چهار دسته مختلف Business (تجاری)، Casual (غیررسمی)، Illustrated (مصور) و Medicine (پزشکی) وجود دارد. برای نمونه یک شخصیت از مجموعه Business انتخاب شده است. با کلیک روی دکمه Ok، شخصیت انتخابی به اسلاید اضافه می شود (شکل ۱۵-۲۱) در صورتی که شخصیت انتخاب شده در دسترس نباشد، پیغامی مبنی بر دانلود آن از اینترنت نمایش داده می شود.



شکل ۱۵-۲۰ استفاده از شخصیت های آماده



شکل ۱۵-۲۱ نمایش شخصیت انتخاب شده در اسلاید

## ۹-۱۵ فرمول نویسی ریاضی

برای فرمول نویسی که به نسخه ۷ اضافه شده، از منوی Insert گزینه Equation را انتخاب کنید. برنامه MathMagic Personal Custom باز می‌شود (شکل ۲۲-۱۵). فرمولی برای نمونه نوشته شده که می‌توانید آن را پاک نموده یا ویرایش کنید. در قسمت Clips امکان استفاده از فرمول‌های آماده وجود دارد. علائم ریاضی در نوار بالای پنجره وجود دارند. پس از نوشتن فرمول روی دکمه  برای ذخیره کلیک کرده، سپس محیط فرمول نویسی را ببندید. با دابل کلیک روی فرمول در نرم‌افزار Captivate، محیط MathMagic باز شده و امکان ویرایش فرمول به کاربر داده می‌شود. برای حذف فرمول، روی آن کلیک کرده و کلید Delete را فشار دهید.

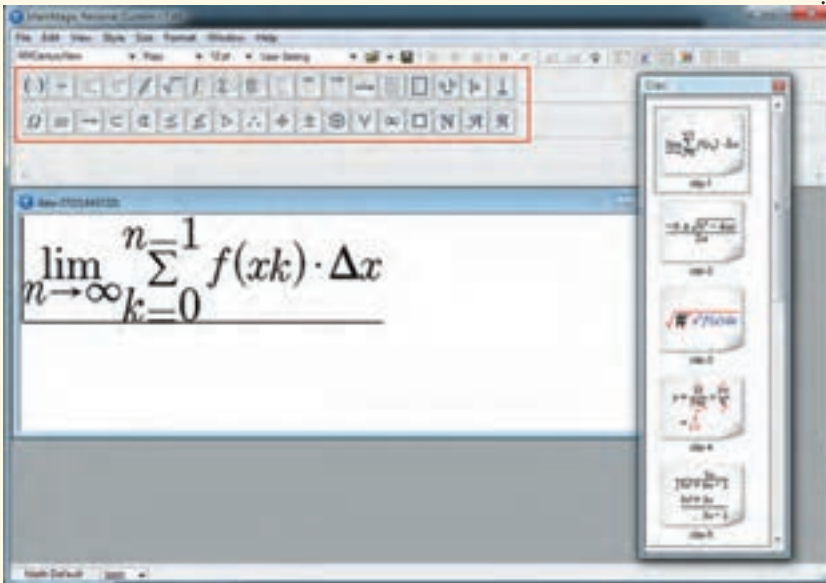

شکل ۲۲-۱۵- تایپ فرمول‌های ریاضی

### نکته

فرمول نوشته شده به صورت یک فایل png در طبقه Equation در کتابخانه پروژه ذخیره می‌شود.



## خلاصه فصل



- در نسخه ۷ نرم افزار، امکانات جانبی زیادی در قالب اشیای تعاملی آماده (Interactions) نظیر واژه نامه، سربرگ، پازل و ... ارائه شده است که این اشیا در منوی Insert گزینه Interactions و در نوار ابزار برنامه، در گزینه  وجود دارند.
- برای ایجاد دکمه یادداشت روی اسلایدها، از گزینه Notes استفاده کنید. برای نوشته های فارسی، فونت Arial مناسب است.
- برای ایجاد واژه نامه از گزینه Glossary استفاده می شود.
- برای ساخت منوهای پایین افتادنی از گزینه Accordion استفاده کنید.
- توسط گزینه Tabs امکان ایجاد سربرگ های مختلف وجود دارد.
- برای ایجاد پازل، گزینه Jigsaw Puzzle را انتخاب کنید. تصویر انتخابی به صورت قطعه قطعه نمایش داده می شود که باید قطعات را کنار هم چیده و تصویر اول را به دست آورید.
- برای ایجاد بازی حافظه از گزینه Memory Game استفاده می شود. در این بازی، از هر تصویر، دو مورد زیر تعدادی کارت مخفی شده که برای کسب امتیاز باید با برگرداندن کارت ها، دو تصویر یکسان انتخاب شوند.
- توسط شیء Image Zoom، می توانید تصویر با قابلیت بزرگ نمایی ایجاد کنید.
- برای درج کاراکترهای آماده، از منوی Insert، گزینه Characters را انتخاب کنید.
- برای فرمول نویسی ریاضی، از منوی Insert گزینه Equation را انتخاب نمایید.

## Learn in English

### Insert Mathematical equations

Adobe Captivate is integrated with MathMagic™ to let you create and edit Mathematical equations in your courses. MathMagic is a multi-purpose equation editor, formula editor, and a scientific symbol editor for various math formats.

The MathMagic equations are stored as a PNG resource in Adobe Captivate. In the Adobe Captivate library, the equations are categorized under Equations.

واژه نامه تخصصی	
Business	تجاری
Casual	غیر رسمی
Content	محتوا
Definition	تعریف
Equation	معادله
Glossary	واژه نامه
Illustrated	مصور
Interaction	تعامل
Medicine	پزشکی
Note	یادداشت
Term	اصطلاح، لفظ

## پرسش های چهارگزینه ای

- ۱- کدام گزینه در کادر Interactions، امکان یادداشت گذاری روی اسلایدها را می دهد؟  
 الف) Notes  
 ب) Glossary  
 ج) Memory Game  
 د) Accordions
- ۲- توسط کدام گزینه از کادر Interactions، می توان سربرگ هایی را ایجاد نمود؟  
 الف) Image Zoom  
 ب) Glossary  
 ج) Tabs  
 د) Jigsaw Puzzle
- ۳- در کدام بخش از کادر واژه نامه، می توان تنظیمات لغت نوشته شده را تغییر داد؟  
 الف) Content  
 ب) Body Text  
 ج) Header  
 د) Terms
- ۴- توسط کدام گزینه، می توان یک تصویر با قابلیت بزرگ نمایی را ایجاد نمود؟  
 الف) Image Zoom  
 ب) Glossary  
 ج) Tabs  
 د) Accordion
- ۵- انتخاب کدام گزینه در کادر Interactions، امکان ساخت واژه نامه را به کاربر می دهد؟  
 الف) Notes  
 ب) Glossary  
 ج) Tabs  
 د) Jigsaw Puzzle
- ۶- کدام شیء تعاملی زیر برای سرگرمی کاربرد دارد؟  
 الف) Accordion  
 ب) Image Zoom  
 ج) Tabs  
 د) Jigsaw Puzzle
- ۷- کدام گزینه امکان فرمول نویسی ریاضی را به کاربر می دهد؟  
 الف) Image Zoom  
 ب) Equations  
 ج) Glossary  
 د) Characters

## آزمون نظری

- ۱- چند Interaction آماده در نسخه ۷ را نام ببرید.
- ۲- چگونه می‌توان به اسلایدهای Captivate، یادداشت اضافه نمود؟
- ۳- مراحل ایجاد یک واژه نامه را بیان کنید.
- ۴- کاربرد Jigsaw Puzzle و Memory Game را شرح دهید.
- ۵- چگونه می‌توان یک فرمول ریاضی را به پروژه اضافه کرد؟

## کارگاه عملی

به پروژه آموزش Powerpoint، موارد زیر را اضافه کنید :

۱- در قسمت واژه نامه، یک فرهنگ لغت مرتبط با پاورپوینت با تعدادی تصویر ایجاد کنید.



۲- در قسمت سرگرمی، دو دکمه به نام «پازل» و «بازی حافظه» ایجاد کرده و دو اسلاید با همین نام‌ها، شامل دکمه بازگشت برای این دو قسمت ایجاد کنید.

۳- در اسلاید پازل، یک پازل دلخواه را ایجاد کنید.

۴- در قسمت بازی حافظه، یک بازی حافظه شامل چند تصویر ایجاد کنید.

۵- در قسمت راهنما، در سربرگ‌های مختلف، عملکرد بخش‌های

نرم افزار آموزشی پاورپوینت را به اختصار توضیح دهید.

۶- در قسمت آشنایی با محیط نرم افزار، دکمه ای به نام «نمایش محیط با قابلیت بزرگ نمایی» ایجاد کرده و در

اسلایدی به همین نام، تصویر محیط را با قابلیت بزرگ نمایی قرار دهید (امکان بازگشت به صفحه قبلی در این اسلاید

در نظر گرفته شود).



زمان	
عملی	نظری
۱۰	۲

## فصل شانزدهم : ساخت آزمون‌های الکترونیکی

هدف کلی فصل :

ساخت آزمون‌های الکترونیکی، بیش آزمون و آزمون‌های تصادفی

هدف‌های رفتاری

پس از مطالعه این فصل، از هنرجو انتظار می‌رود که :

- شیوه ساخت آزمون‌های الکترونیکی و نحوه صدور کارنامه را بیاموزد.
- انواع سؤالات صحیح و غلط، چند گزینه‌ای، جای خالی، کوتاه پاسخ، جورکردنی و توالی و شیوه به کارگیری آنها را بداند.
- توانایی ساخت مخزن سؤالات را داشته باشد.
- بتواند آزمون‌های تصادفی را ایجاد نماید.
- قادر به انجام تنظیمات آزمون باشد.

## مقدمه :

در نرم افزار Captivate امکان ایجاد آزمون الکترونیکی با سؤال های متنوعی نظیر چندگزینه ای، صحیح و غلط، کوتاه پاسخ، جای خالی، کلیک کردنی، جورکردنی و حتی نظرسنجی وجود دارد. علاوه بر این امکان ایجاد بانک سؤال، ایجاد پیش آزمون، صدور کارنامه و اجرای تصادفی آزمون ها نیز وجود دارد. در این فصل با شیوه ساخت آزمون های الکترونیکی آشنا می شوید.

## ۱-۱۶ ایجاد یک آزمون الکترونیکی

برای ایجاد یک آزمون الکترونیکی، مراحل زیر را انجام دهید :

- ۱- ابتدا یک پروژه خالی را ایجاد نموده و در صفحه اول آن عنوان مناسبی را برای آزمون انتخاب کنید.
- ۲- از منوی Quiz گزینه Question slide را انتخاب کرده، نوع و تعداد هر سؤال را مشخص کنید (شکل ۱-۱۶).
- گزینه Graded برای آزمون نمره دار و امتیازی، گزینه Survey برای آزمون بدون نمره و نظرسنجی و گزینه Pretest برای پیش آزمون استفاده می شود.

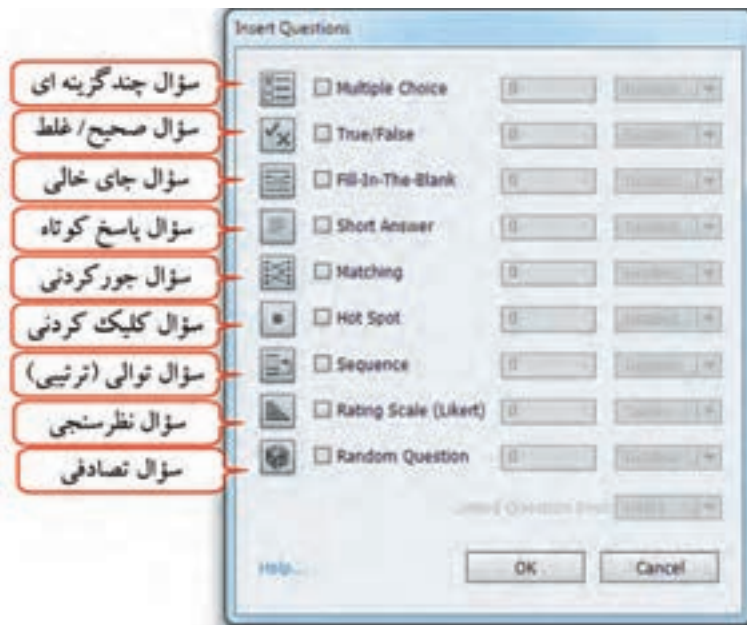

شکل ۱-۱۶- انواع سؤالات در آزمون الکترونیکی

### ۱-۱-۱۶ سوالات چندگزینه ای (Multiple Choice)

با انتخاب این گزینه، به طور پیش فرض، یک سؤال با دو گزینه ایجاد می‌شود (شکل ۱۶-۲) که در کادر خصوصیات آزمون (شکل ۱۶-۳)، در قسمت Answers، می‌توان آن را تغییر داد. خصوصیات این نوع سؤال در جدول ۱۶-۱ آورده شده است. هنگام تایپ پاسخ‌ها، گزینه صحیح را انتخاب کنید.

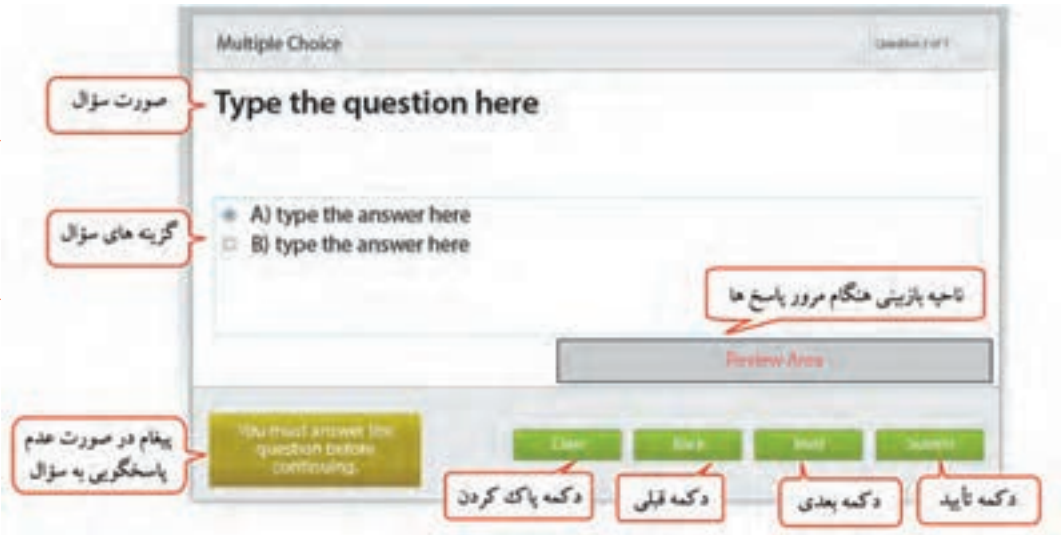

شکل ۱۶-۲- سؤال چند گزینه ای

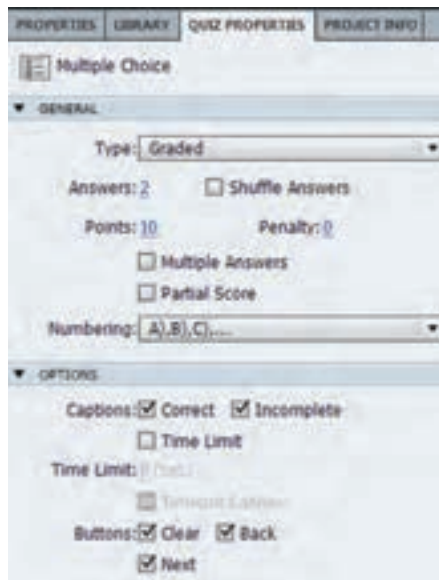

شکل ۱۶-۳- خصوصیات سوالات چند گزینه ای

## جدول ۱-۱۶- خصوصیات سؤالات چند گزینه ای

توضیحات	گزینه
نوع سؤال	Type
تعداد گزینه های سؤال	Answers
جابه جایی و مخلوط کردن گزینه های سؤال	Shuffle Answers
نمره هر سؤال (از نسخه ۶، گزینه Penalty برای نمره منفی اضافه شده)	Points
سؤالات چند پاسخی	Multiple Answers
نحوه شماره گذاری گزینه ها	Numbering
پیغام در صورت پاسخ صحیح	Correct
پیغام در صورت عدم پاسخ دهی (اگر فعال باشد، کاربر ملزم، به پاسخگویی سؤال می باشد)	Incomplete
محدودیت زمانی (تعیین زمان و پیغام اتمام زمان)	Time limit
دکمه پاک کردن	Clear
دکمه بازگشت به عقب	Back
دکمه بعدی	Next
دستوری که با پاسخ صحیح به سؤال، اجرا می شود	Action/ on success
تعداد دفعات تلاش (Retry Message پیغام برای سعی مجدد)	Attempts
تلاش نامحدود	Infinite
بستگی به تعداد تلاش دارد و می توان مشخص کرد چند بار پیغام نادرست نمایش داده شود (اگر گزینه None انتخاب باشد، پیغام خطا نمایش داده نمی شود).	Failure level
دستوری که در آخرین تلاش اجرا می شود	Last Attempt

## نکته

۱- با ایجاد اولین سؤال نمره دار (Graded)، اسلاید کارنامه (Quiz Result) به طور خودکار ایجاد می شود که گزینه های آن در قسمت صدور کارنامه توضیح داده خواهد شد.

## نکته

برای ثبت نمره هر سؤال، پس از پاسخگویی باید روی دکمه submit کلیک شود و با کلیک روی دکمه Next تنها در صورت فعال بودن گزینه submitall در تنظیمات آزمون می توان با ثبت پاسخ به سؤال بعدی رفت.



مثال) می‌خواهیم یک آزمون الکترونیکی به نام «Test\_g4» با ابعاد  $640 \times 480$  ایجاد کنیم. در اسلاید اول، عبارت «آزمون الکترونیکی پاورپوینت»، یک تصویر و دکمه شروع آزمون (رفتن به اسلاید بعدی) قرار داشته باشد و سؤال چهارگزینه ای زیر اضافه شود :

برای ذخیره کردن یک فایل کدام دستور استفاده می‌شود؟

Open Save Close Print

برای این کار مراحل زیر را انجام دهید :

۱- از منوی File، زیر منوی New Project، گزینه Blank Project را انتخاب کرده و ابعاد  $640 \times 480$  را مشخص کنید.

۲- در اسلاید اول عبارت موردنظر را نوشته، تصویر و دکمه شروع (با اکشن نمایش اسلاید بعدی) را اضافه کنید.

۳- از منوی Quiz، گزینه Question Slide را انتخاب کنید. در کادر باز شده، Multiple Choice را انتخاب و تعداد یک سؤال و به صورت نمره دار (Graded)، انتخاب کنید.

۴- سؤال موردنظر را تایپ نموده و پاسخ صحیح را انتخاب کنید. عبارات روی دکمه‌ها را پس از انتخاب دکمه، از طریق پنجره Properties دکمه در قسمت Caption، فارسی کنید.

۵- در پنجره خصوصیات آزمون (Quiz Properties)، نمره سؤال (Points) را ۱۰ در نظر گرفته، گزینه Shuffle Answers را برای جابه جایی گزینه‌ها انتخاب کنید.

۶- چون می‌خواهیم پس از خاتمه آزمون و مشاهده کارنامه، پاسخ‌ها بازبینی شوند، در قسمت Captions، هیچ‌کدام از پیام‌ها را انتخاب نکنید (در صورتی که می‌خواهید با زدن دکمه تأیید (Submit) درست یا غلط بودن پاسخ به کاربر بازخورد داده شود، گزینه Correct (پاسخ صحیح) را انتخاب و گزینه Failure level (دفعات اشتباه) را یک قرار دهید تا پیام خطای قرمز رنگی روی صفحه ظاهر شود. عبارت «پاسخ شما صحیح (غلط) است. برای ادامه کلیک کنید» را متناسب با هر کدام روی آنها بنویسید).

۷- فایل را ذخیره نموده و پیش نمایش آن را مشاهده کنید. در انتهای آزمون، کارنامه ای نمایش داده می‌شود که در قسمت «صدور کارنامه» با آن آشنا خواهید شد.

## ۲-۱-۱۶ سوالات صحیح/ غلط (True/ False)

این نوع سوالات، درستی یا نادرستی یک عبارت را تعیین می‌کنند (شکل ۴-۱۶). خصوصیات این سؤال، مشابه خصوصیات سوالات چند گزینه‌ای بوده و از توضیح مجدد آنها صرف نظر می‌شود.



شکل ۴-۱۶- سؤال صحیح / غلط

تمرین ۱-۱۶ : سؤال صحیح غلط زیر را به پروژه Test

اضافه کنید :

درستی یا نادرستی عبارت زیر را تعیین کنید.

کاربرد نرم افزار پاورپوینت، تایپ و صفحه آرای می‌باشد.

درست      نادرست



## ۳-۱-۱۶ سوالات جای خالی (Fill in the Blank)

با انتخاب این نوع سؤال، شکل ۵-۱۶ ظاهر می‌شود. در سوالات جای خالی، ابتدا عبارت موردنظر را به طور کامل تایپ کرده، سپس کلمه ای که می‌خواهید به صورت جای خالی نشان داده شود را انتخاب و در پنجره خصوصیات، روی دکمه Mark Blank کلیک کنید. برای افزودن کلمات صحیح بیشتر، روی عبارت نقطه چین دابل کلیک کرده و گزینه + را انتخاب کنید.

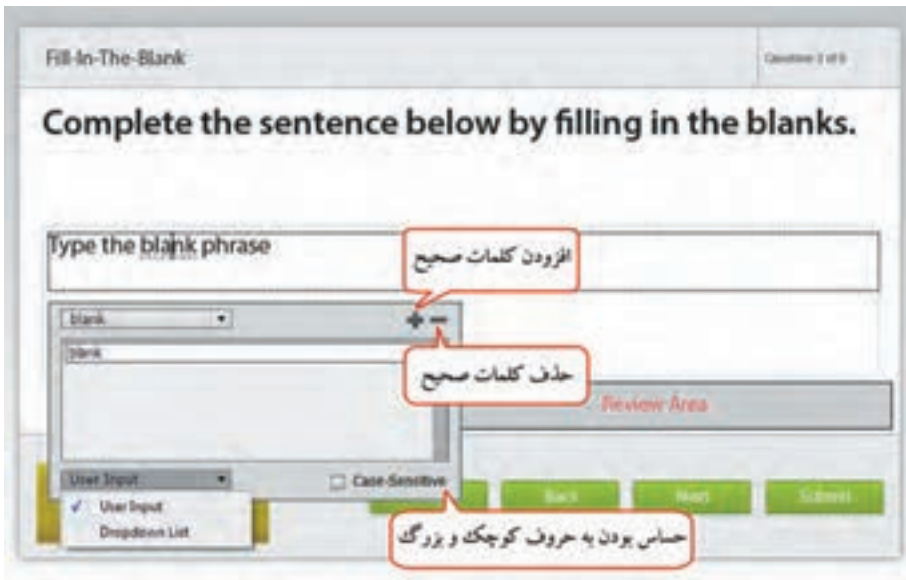

شکل ۱۶-۵- سؤال جای خالی

در کادر پایین شکل ۱۶-۵، اگر حالت User Input انتخاب شود، هنگام اجرا کاربر باید در جای خالی تایپ نماید ولی در حالت Drop Down List امکان انتخاب گزینه‌ها از لیست وجود دارد (تعدادی گزینه را اضافه نموده و پاسخ صحیح را علامت دار کنید).



تمرین ۱۶-۲: سؤال جای خالی زیر را به پروژه Test اضافه کنید:

هنگام ایجاد فایل پاورپوینت به طور پیش فرض ...! اسلاید در آن وجود دارد.

#### ۱-۱-۱۶ سوالات کوتاه پاسخ (Short Answer)

در سوالات پاسخ کوتاه (شکل ۱۶-۶)، امکان تایپ سؤال در بالا و پاسخ آن در قسمت Correct Entries وجود دارد. هنگام اجرا، کاربر می‌تواند پاسخ خود را در کادر نمایان شده تایپ کند.



شکل ۱۶-۶- سؤال کوتاه پاسخ



تمرین ۱۶-۳: سؤال کوتاه پاسخ زیر را به پروژه Test اضافه کنید:  
در کدام سربرگ امکان انتخاب طرح زمینه برای اسلاید وجود دارد؟ (پاسخ: Design)

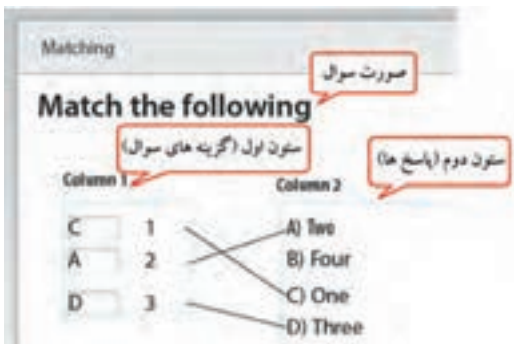

شکل ۱۶-۷- سؤال جور کردنی

### ۱۶-۱-۵ سوالات جور کردنی (Matching)

در این سوالات (شکل ۱۶-۷)، کاربر باید گزینه‌های مرتبط به هم را در دو ستون تشخیص داده و با درگ کردن به یکدیگر متصل کند. علاوه بر این امکان انتخاب پاسخ‌ها از طریق کادر کشویی کنار گزینه‌ها نیز وجود دارد.

به طور پیش فرض در هر ستون ۳ مورد وجود دارد که می‌توان در پنجره خصوصیات آزمون در قسمت Column1 و Column2 تعداد موردهای هر ستون را تعیین نمود که معمولاً تعداد ستون دوم، یک واحد بیشتر از ستون اول در نظر گرفته می‌شود. توسط گزینه Shuffle Column1، گزینه‌های ستون اول جابه‌جا نمایش داده می‌شوند (شکل ۸-۱۶).

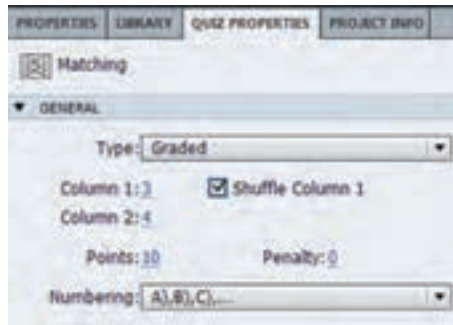

شکل ۸-۱۶- خصوصیات سؤال جور کردنی



تمرین ۴-۱۶ : سؤال جور کردنی زیر را به پروژه Test اضافه کنید :

هر گزینه را به کاربردش متصل کنید.

ستون ۱ : Open, Print, Close

ستون ۲ : چاپ محتویات فایل، بستن فایل، ذخیره کردن

فایل، باز نمودن فایل

### ۶-۱-۱۶- سوالات کلیک کردنی (Hot Spot)

در این سوالات (شکل ۹-۱۶)، کاربر باید از میان قسمت‌های مختلف یک تصویر یا مواردی که در اختیار وی قرار داده شده، روی بخش خاصی که پاسخ سؤال است کلیک نماید. پس از انتخاب این نوع سؤال، باید ناحیه کلیک کردنی را روی قسمت موردنظر (پاسخ سؤال) قرار دهید.

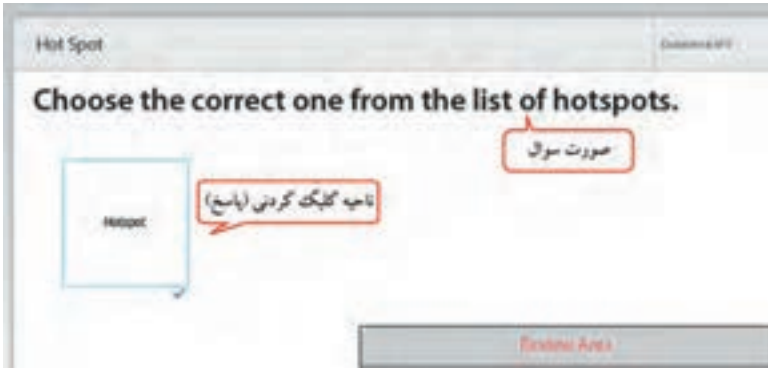

شکل ۹-۱۶- سؤال کلیک کردنی

تعداد نواحی کلیک کردنی در قسمت Answers مشخص می‌شود. در قسمت Hotspot می‌توانید پویانمایی دلخواهی را از مسیر نصب برنامه از پوشه ( Gallery/Hotspot ) برای نمایش در محدوده کلیک، انتخاب کنید (شکل ۱۰-۱۶).



شکل ۱۰-۱۶- خصوصیات سؤال کلیک کردنی باقی بماند

### نکته

برای این که Hotspot روی صفحه دیده نشود، در پنجره خصوصیات، ضخامت (Width) آن را صفر کنید.



تمرین ۵-۱۶: سؤال کلیک کردنی زیر را به پروژه Test اضافه کنید:  
در شکل، روی گزینه ای که مربوط به رسم جدول است کلیک کنید (تصویر منوی Insert نمایش داده شود).

### ۱-۱۶-۷ سوالات ترتیبی (Sequence)

در این سوالات (شکل ۱۱-۱۶)، از کاربر خواسته می‌شود که گزینه‌هایی که در اختیار او قرار گرفته را به ترتیب خاصی مرتب کند. در قسمت Answer Type روش پاسخ‌گویی (Drag Drop با درگ کردن یا Drop down list به صورت لیست بازشو) مشخص می‌شود. گزینه‌های موردنظر را به ترتیب تایپ کنید که البته هنگام اجرا گزینه‌ها نامرتب نمایش داده می‌شوند.

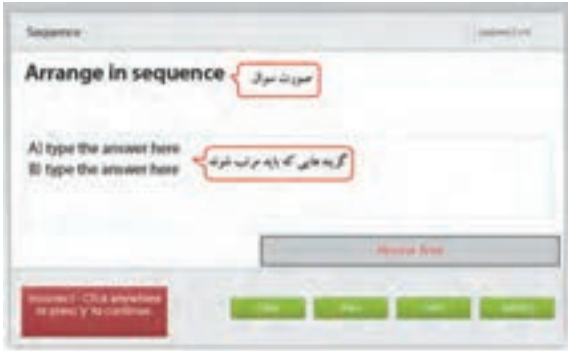

شکل ۱۱-۱۶- سوال ترتیبی



تمرین ۶-۱۶ : سؤال ترتیبی زیر را به پروژه Test اضافه کنید :

نرم افزار باورپوینت از چه مسیری اجرا می‌شود؟

Start, All Programs, Microsoft Office,

Microsoft PowerPoint

### ۱-۱۶-۸ سوالات نظر سنجی (Rating Scale)

این سوالات (شکل ۱۲-۱۶)، بدون امتیاز بوده و بیشتر برای درجه بندی و سنجش نظرات کاربران در یک پروژه استفاده می‌شوند. در قسمت Rating Scale طیف پاسخ‌ها انتخاب می‌شود که بین ۲ تا ۵ می‌تواند باشد. در پاسخ، کاربر می‌تواند یکی از حالت‌های زیر را انتخاب نماید :

- مخالف (Disagree)
- تا حدی مخالف (Somewhat Disagree)
- بی طرف (Neutral)
- تا حدی موافق (Somewhat Agree)
- موافق (Agree)



شکل ۱۲-۱۶- سؤال نظرسنجی

تمرین ۷-۱۶: سؤال نظرسنجی زیر را به پروژه Test اضافه کنید:

لطفاً نظر خود را نسبت به جمله نوشته شده بیان کنید.

نرم افزار پاورپوینت بهترین و ساده ترین نرم افزار ارائه مطالب است.

## ۱۶-۲ نحوه صدور کارنامه

پس از ایجاد آزمون، در آخرین اسلاید، کارنامه نمایش داده می شود که امکان فارسی نمودن گزینه های سمت چپ وجود دارد (شکل ۱۳-۱۶). قسمت هایی که در آکولاد قرار گرفته اند متغیرهایی هستند که نتیجه آزمون را نشان می دهند و نباید تغییر داده شوند. در پنجره Quiz Properties می توان مشخص نمود که کدام متغیرها دیده شوند. متغیرها به ترتیب شامل «نمره شما، حداکثر نمره، تعداد پاسخ های صحیح، تعداد کل سؤالات، میزان دقت و تعداد دفعات تلاش» می باشند.





شکل ۱۳-۱۶- کارنامه آزمون

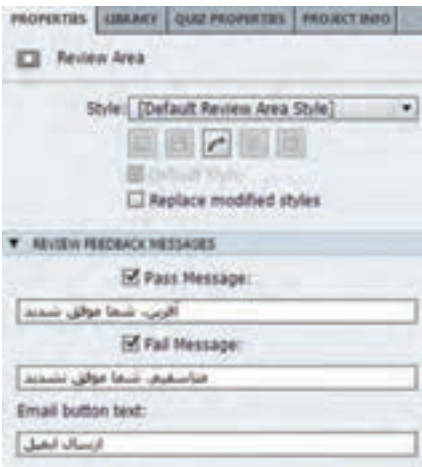

شکل ۱۴-۱۶- خصوصیات ناحیه بازبینی

دکمه Review Quiz برای بازبینی پاسخ‌ها در نظر گرفته شده است. در قسمت Review Area (ناحیه بازبینی)، پیغام موفقیت یا عدم موفقیت و توضیحات مربوط به پاسخ داده شده، نمایش داده می‌شود. برای فارسی نمودن پیغام‌ها روی این قسمت کلیک کرده و در پنجره خصوصیات (شکل ۱۴-۱۶)، در قسمت Pass Message پیغام موفقیت و در قسمت Fail Message پیغام عدم موفقیت را تایپ کنید.



تمرین ۸-۱۶: کارنامه آزمون و ناحیه بازبینی پروژه Test را فارسی کرده، سپس آزمون را اجرا کرده و پاسخ‌ها را بازبینی کنید.

### ۱۶-۳ تنظیمات آزمون

برای انجام تنظیمات آزمون یکی از دو روش زیر را انجام دهید :

۱- از منوی Quiz، گزینه Quiz Preferences را انتخاب کنید.

۲- از منوی Edit، گزینه Preferences را انتخاب و در کادر باز شده، در قسمت Quiz، روی گزینه Settings

کلیک کنید.

شکل ۱۶-۱۵ ظاهر شده که توضیحات این قسمت در جدول ۱۶-۲ آورده شده است.

#### جدول ۱۶-۲- تنظیمات آزمون

گزینه	توضیحات
Required	پاسخ گویی اختیاری (می توان سؤالاتی را پاسخ نداد)
Required	پاسخ گویی اجباری (قبل از رفتن به سؤال بعدی)
Pass Required	پاس شدن اجباری
Answer All	پاسخ گویی به همه سؤالات (قبل از اتمام آزمون)
Shuffle Answers	جابه جایی گزینه های سؤال
Submit All	– امکان تأیید کلیه سؤالات را با هم می دهد و نیازی به تأیید تک تک سؤالات نیست – در این حالت در هر لحظه از آزمون می توان با کلیک روی این گزینه به آزمون خاتمه داد و کارنامه را مشاهده نمود.
Submit All Messages	پیغام های تأیید همه (شکل ۱۶-۱۶). زمانی که روی دکمه «Submit All» کلیک شود، برحسب اجبار یا عدم اجبار به پاسخ گویی، پیغامی نمایش داده می شود.
Branch Aware	ایجاد آزمون های چند سطحی (در انتهای فصل توضیح داده شده است)
Show Progress	میزان پیشروی و شماره سؤال را نشان می دهد Relative : نسبی (مثلاً سؤال ۱ از ۱۰) و Absolute : مطلق (مثلاً سؤال ۱)
Allow Backward Movement	اجازه رفتن به سؤال قبلی را می دهد (توسط دکمه Back)
Show Score At the End of Quiz	نمایش کارنامه در پایان آزمون

نمایش کارنامه در پایان آزمون	Show Score At the End of Quiz
پیغام‌های کارنامه (شکل ۱۷-۱۶) که در خصوصیات کارنامه توضیح داده شد.	Quiz Result Messages
پیغام‌های بازبینی آزمون (شکل ۱۸-۱۶). این پیغام‌ها زمان بازبینی پاسخ‌ها، در ناحیه Review Area نمایش داده شده می‌شوند.	Question Review Messages
نوار کنترلی را در آزمون مخفی می‌کند.	Hide Playbar in Quiz

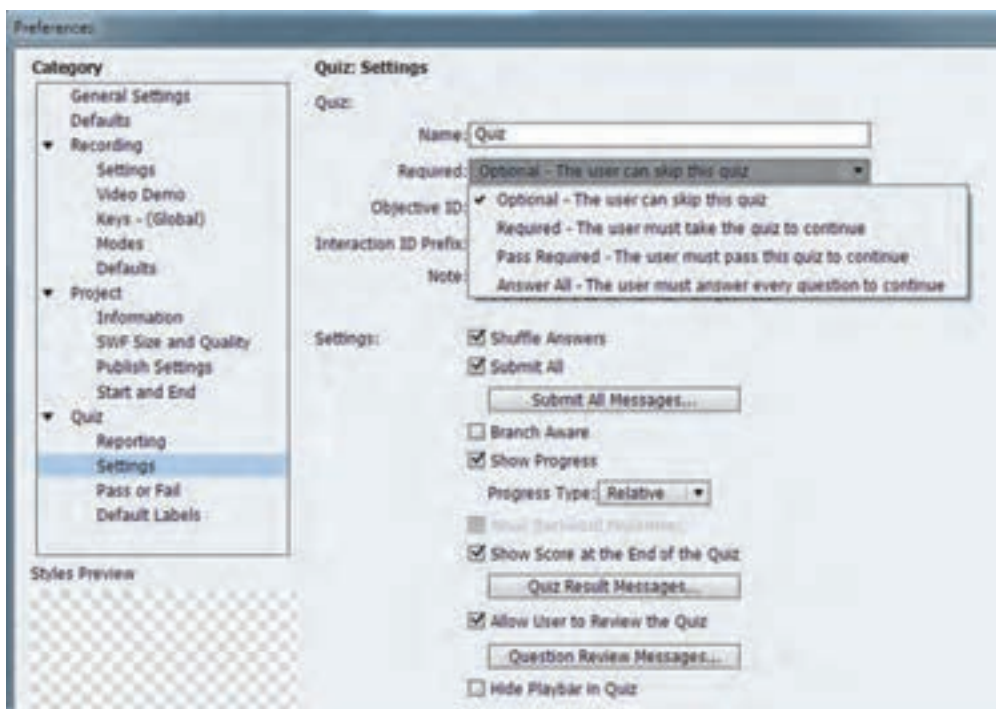

شکل ۱۵-۱۶- تنظیمات آزمون

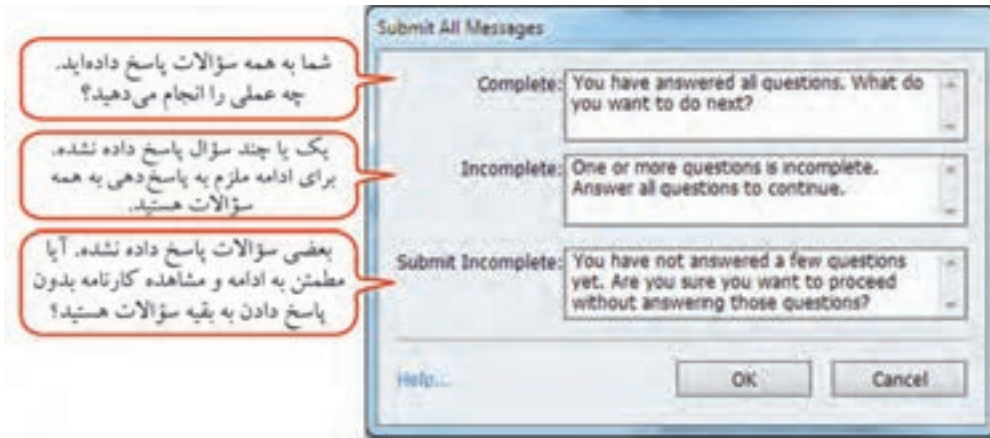

شکل ۱۶-۱۶- پیغام‌های تأیید همه (submitAll)



شکل ۱۶-۱۷- پیغام‌های کارنامه آزمون

### نکته

بتر است قبل از ایجاد آزمون، تنظیمات آن را انجام دهید.

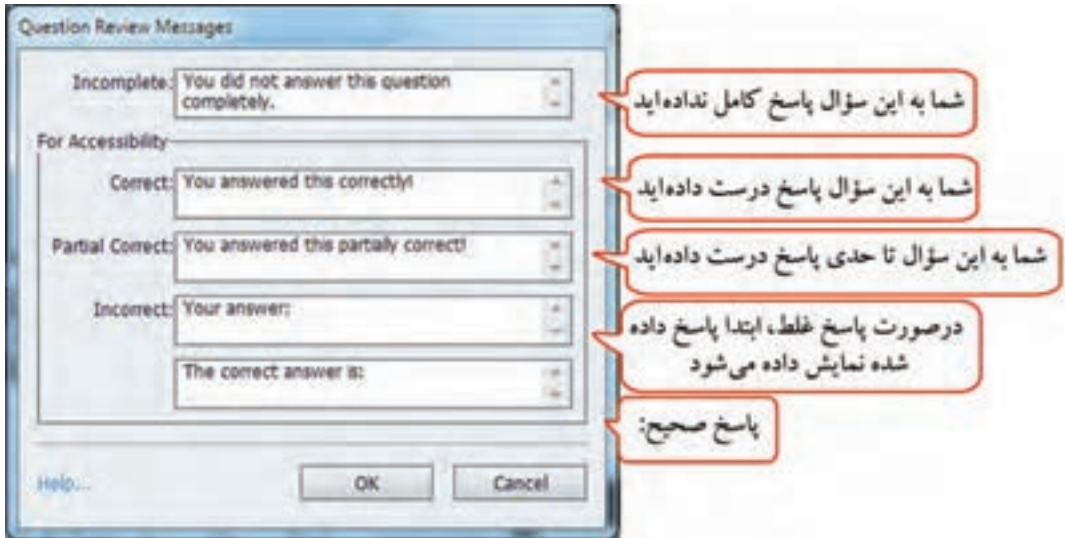

شکل ۱۸-۱۶- پیغام‌های بازیابی آزمون

در کادر تنظیمات، با کلیک روی گزینه Pass or Fail در سمت چپ، شکل ۱۹-۱۶ ظاهر می‌شود. در قسمت Pass/Fail Options، نمره قبولی بر حسب درصد یا نمره مشخص می‌گردد. عملی که در صورت قبولی یا عدم قبولی اتفاق خواهد افتاد، در قسمت Action مشخص می‌شود. تعداد دفعات پاسخ‌گویی یا نامحدود بودن پاسخ‌ها (Attempts) را مشخص کنید.

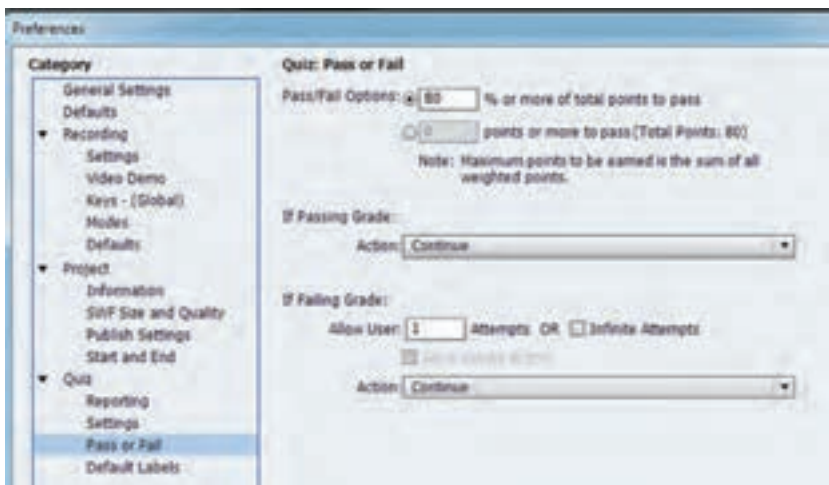

شکل ۱۹-۱۶- تنظیمات قبولی و مردودی

با کلیک روی قسمت Default Labels در همین کادر، شکل ۱۶-۲۰ ظاهر شده و امکان تعیین برجسب‌های پیش فرض را به کاربر می‌دهد. با توجه به این که امکان کپی دکمه‌ها و پیغام‌ها در سؤال‌ها وجود ندارد، بهتر است قبل از شروع، این تنظیمات انجام شود. در جدول ۱۶-۳ توضیحات این قسمت بیان شده است.



شکل ۱۶-۲۰- برجسب‌های پیش فرض در آزمون

### جدول ۱۶-۳- تعیین برجسب‌های پیش فرض در آزمون

توضیحات	گزینه
در صورتی که پاسخ صحیح به سؤال دهید این پیغام ظاهر می‌شود (پاسخ شما صحیح است. برای ادامه کلیک کنید).	Correct Message
پاسخ شما نادرست است. برای ادامه کلیک کنید.	Incorrect Message
دوباره تلاش کنید (در صورتی که تعداد دفعات تلاش بیش از یک مرتبه باشد)	Retry Message
قبل از ادامه باید به این سؤال پاسخ دهید. (پاسخگویی اجباری)	InComplete Message
زمان پاسخ‌گویی به سؤال به پایان رسید. برای ادامه کلیک کنید.	Timeout Message
تا حدی درست پاسخ داده‌اید. برای ادامه کلیک کنید	Partial Correct Message

Submit	دکمه تأیید
Submit All	دکمه تأیید همه (می‌توانید عبارت «پایان آزمون» را روی آن نمایش دهید)
Clear	دکمه پاک کردن
Skip	دکمه صرف نظر (بعدی)
Back	دکمه قبلی
Progress Indicator	نمایش شماره و تعداد کل سؤالات

تمرین ۹-۱۶: تنظیمات زیر را در پروژه Test انجام دهید و نتیجه را مشاهده کنید:



- امکان تأیید همه پاسخ‌ها با هم وجود داشته باشد ولی پاسخگویی به کلیه سؤالات اختیاری باشد
- امکان تأیید همه پاسخ‌ها با هم وجود داشته باشد ولی پاسخگویی به کلیه سؤالات اختیاری باشد (راهنمایی: گزینه Submit All را انتخاب نموده، سپس در قسمت Required، گزینه Optional را انتخاب کنید)
- گزینه‌ها هنگام نمایش جایجا شوند.
- نوار کنترلی در آزمون مشاهده نشود.
- تعداد دفعات تلاش را یک در نظر گرفته و در کارنامه، تعداد دفعات تلاش نمایش داده نشود.
- نمره قبولی در آزمون را ۵۰ درصد در نظر بگیرید.
- کلیه پیغام‌ها را فارسی کنید.

## ۴-۱۶ نحوه ایجاد بانک سؤال

تا کنون شما شیوه ایجاد یک آزمون الکترونیکی و نحوه اضافه نمودن سؤال به آن را فرا گرفتید. با هر بار اجرای آزمون، سؤالات تکراری که ایجاد نموده اید به شما نمایش داده می‌شود. اگر بخواهید هر بار، سؤالات متفاوتی به شما نمایش داده شود، باید یک آزمون تصادفی را ایجاد کنید. برای این کار باید ابتدا یک بانک یا مخزن سؤال شامل تعدادی سؤال را ایجاد کرده، سپس آزمونی تصادفی با تعداد سؤال مد نظر ایجاد کنید. برای ایجاد بانک سؤال، یکی از دو روش زیر را انجام دهید:

- ۱- از منوی Quiz، گزینه Quiz Pool Manager را انتخاب کنید (شکل ۲۱-۱۶). در سمت چپ، با کلیک روی + می‌توانید یک بانک سؤال را ایجاد نمایید. در سمت راست امکان اضافه نمودن سؤال به مخزن وجود دارد.



۲- ابتدا فایل حاوی سؤالات را ایجاد کرده، سپس مخزن سؤال را به روش گفته شده ایجاد کنید. روی اسلاید هر سؤال در FilmStrip کلیک راست نموده و گزینه Move Question To را انتخاب و مخزن موردنظر را تعیین کنید. به این ترتیب سؤالات به مخزن انتخابی انتقال پیدا می‌کنند که این روش کاربرد بیشتری دارد و می‌توان به‌طور هم‌زمان بیش از یک سؤال را انتخاب نمود.

### نکته

برای انتقال سؤال از بانک سؤال به پروژه اصلی، روی اسلاید سؤال کلیک راست کرده و گزینه Move Question to Main project را انتخاب کنید.

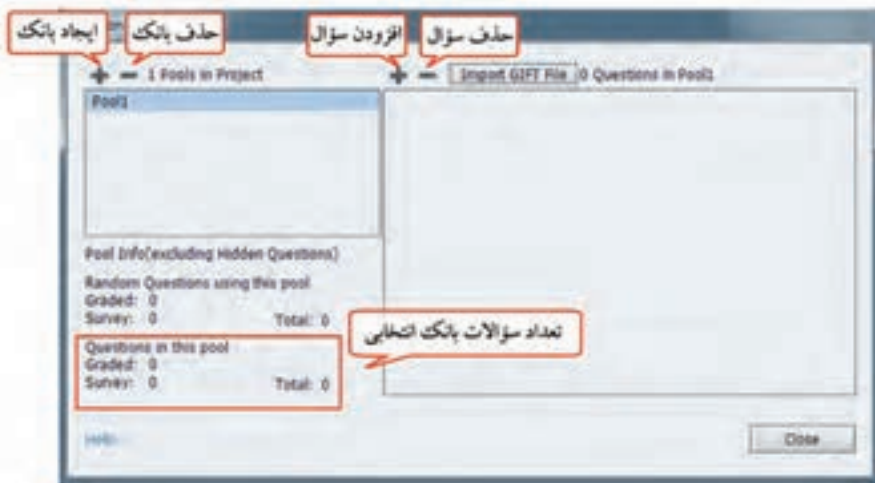

شکل ۲۱-۱۶- مدیریت بانک سؤال

تمرین ۱۰-۱۶: یک بانک سؤال به نام Powerpoint در پروژه Test ایجاد کرده و کلیه سؤالات به جز سؤال نظرسنجی را به آن اضافه کرده و سؤال نظرسنجی را حذف کنید (به دلیل این که برای این نوع سؤال، نمره در نظر گرفته نمی‌شود). در پروژه فقط اسلاید اول و کارنامه باقی می‌ماند.

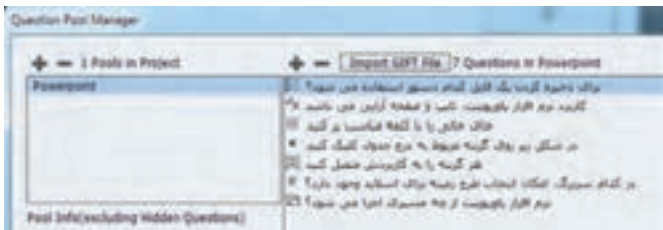

### نکته

جهت مشاهده و ویرایش سؤالات بعد از انتقال به بانک، از منوی Window، گزینه Question Pool را انتخاب کرده و با کلیک روی هر سؤال، آن را تغییر دهید (شکل ۲۲-۱۶).





شکل ۱۶-۲۲ نمایش اسلایدها در پنجره Question Pool

**نکته**

از طریق منوی Quiz، گزینه Import Question Pools امکان وارد نمودن بانک سؤال و استفاده از سؤالات سایر پروژه‌ها در پروژه جاری وجود دارد.

**۱۶-۵ نحوه ایجاد آزمون‌های تصادفی**

پس از ایجاد بانک سؤال، برای ایجاد آزمون‌های تصادفی، یکی از روش‌های زیر را انجام دهید :

۱- از منوی Quiz، دستور Random Question Slide را

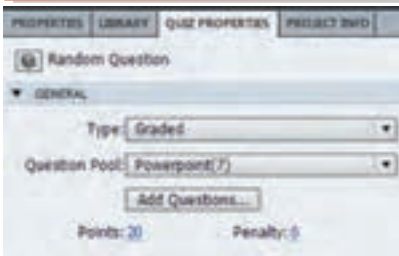

شکل ۱۶-۲۳- خصوصیات سؤال تصادفی

انتخاب نمایید (هر بار یک سؤال تصادفی را ایجاد می‌کند).

۲- از منوی Quiz گزینه Question Slide را انتخاب کرده و در کادر باز شده، گزینه Random Question

و تعداد سؤالات تصادفی و بانک سؤال را مشخص کنید (هر بار می‌توانید بیش از یک سؤال را انتخاب نمایید).

در پنجره خصوصیات آزمون (شکل ۱۶-۲۳) در قسمت Question Pool نام مخزن سؤال را مشخص کنید. با

اجرای پروژه خواهید دید که هر بار سؤالات به صورت تصادفی نمایش داده می‌شوند.



تمرین ۱۶-۱۱ : یک آزمون تصادفی با سه سؤال در پروژه Test ایجاد کنید

و نمره هر سؤال را ۲۰ در نظر بگیرید. خروجی swf را از آزمون تهیه کرده و آن را

چند بار اجرا کنید. همان طور که ملاحظه می‌کنید، با هر بار اجرا سؤالات متفاوتی

مشاهده می‌شود (دقت کنید چون در این بانک سؤال فقط ۷ سؤال وجود دارد،

احتمال تکراری بودن سؤالات زیاد است.

## نکته

هر چه تعداد سؤالات در بانک سؤال بیشتر باشد، احتمال دیدن سؤالات تکراری کمتر است.

این بخش برای مطالعه آزادی باشد

## ۶-۱۶ بازخوانی مطالب درسی در آزمون

یکی از قابلیت‌هایی که به نسخه ۷ نرم‌افزار در قسمت آزمون اضافه شده، امکان بازخوانی و یادآوری مطالب درسی است. کاربر حین پاسخ دهی به سؤالات آزمون، می‌تواند با کلیک روی دکمه بازخوانی، به مطلب درسی که سؤال از آن تهیه شده بازگشته و پس از مرور درس، مجدداً به آزمون رفته و پاسخ خود را انتخاب کند. دقت شود که در این حالت باید سؤالات آزمون و مطالب درسی در یک پروژه ایجاد شده باشند. به عنوان نمونه می‌خواهیم یک پروژه آموزش احکام نماز داشته باشیم و شرایط لباس و مکان نمازگزار را به صورت زیر آموزش دهیم.





برای این کار مراحل زیر را انجام دهید :

در اسلاید اول سه دکمه با عناوین «لباس نمازگزار»، «مکان نمازگزار» و «آزمون» ایجاد کرده و دو اسلاید درباره لباس و مکان نمازگزار ایجاد کنید.

۱- دو اسلاید سؤال مرتبط با مطالب درسی را نیز به وجود آورید.

۲- در یکی از اسلایدهای سؤال قرار گرفته، در پانل Quiz Properties، در رویداد Last Attempt، دستور Jump to Slide، پرش به اسلایدی که مطلب درسی در آن قرار گرفته را اختصاص دهید.

۳- در اسلاید درسی، دکمه ای با عنوان «ادامه» ایجاد کنید و در رویداد On Success آن، دستور Return To Quiz را اختصاص دهید. این دکمه امکان بازگشت به آزمون را به کاربر می‌دهد. در صورتی که کاربر از طریق آزمون به این اسلاید مراجعه نکرده باشد، با فشردن این دکمه به اسلاید بعدی هدایت می‌شود.

۴- برای سؤال دوم نیز مراحل بالا را تکرار نموده و با فشردن کلید F4 نتیجه را مشاهده کنید.

## ۱۶-۷ ایجاد دکمه آزمون مجدد

در صورت عدم موفقیت کاربر در آزمون، می‌توانید امکان آزمون مجدد را به کاربر بدهید. برای این کار مراحل زیر را انجام دهید:

- ۱- از منوی Quiz گزینه Quiz Preferences را انتخاب کنید.
- ۲- در کادر باز شده (شکل ۱۶-۲۴)، در قسمت Pass or Fail، تعداد دفعات تلاش کاربر را نامحدود انتخاب کنید (گزینه Infinite Attempts).
- ۳- با انتخاب گزینه بالا، گزینه Show Retake Button در زیر آن فعال می‌شود که در صورت انتخاب این گزینه، در صفحه کارنامه، در صورت عدم قبولی کاربر، دکمه Retake Quiz (آزمون مجدد) ظاهر می‌شود که به کاربر امکان آزمون مجدد را می‌دهد.
- ۴- با انتخاب دکمه Retake Quiz در اسلاید کارنامه، در پنجره Properties امکان تغییر ظاهر و عنوان دکمه وجود دارد.
- ۵- آزمون را اجرا کرده و به گونه‌ای پاسخ دهید که قبول نشوید و توسط دکمه Retake Quiz، مجدداً آزمون دهید.

### نکته

در صورتی که کاربر پاسخ‌ها را مرور کند (با استفاده از دکمه Review Quiz در اسلاید کارنامه)، پس از بازگشت مجدد به کارنامه، دکمه Retake Quiz نمایش داده نمی‌شود و کاربر امکان آزمون مجدد را نخواهد داشت.

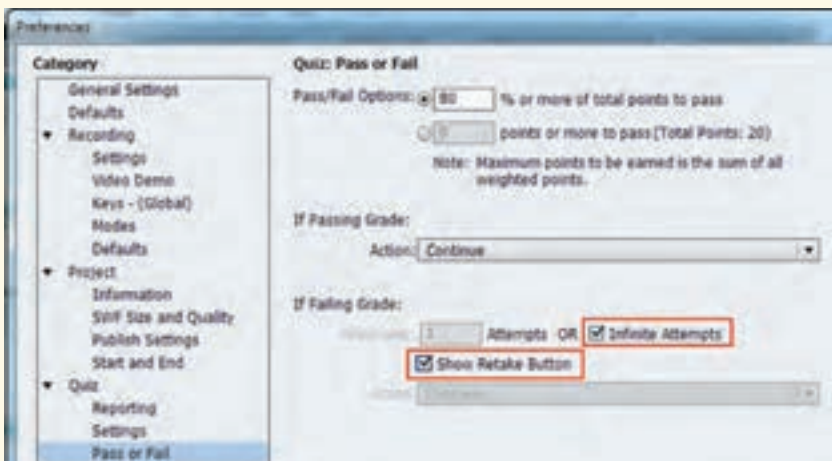

شکل ۱۶-۲۴- تنظیمات آزمون مجدد

## ۸-۱۶ نمایش بازخورد مناسب با توجه به قبولی یا عدم قبولی در آزمون

می‌خواهیم در صفحه کارنامه آزمون، با توجه به قبولی یا عدم قبولی شخص، تصویر مرتبطی را به وی نشان دهیم. برای این کار مراحل زیر را انجام دهید:

۱- ابتدا بعد از اسلاید کارنامه، دو اسلاید را برای قبولی و عدم قبولی شخص با تصاویر زیر ایجاد کنید.



۲- برای فهمیدن کل نمره آزمون، می‌توانید قسمت Points همه سؤالات را با هم جمع کرده یا از منوی Project، گزینه Advanced Interactions را انتخاب کنید (شکل ۲۵-۱۶). در این کادر که ظاهر دشواری دارد ولی کار کردن با آن ساده است، کلیه اشیای تعاملی نمایش داده شده اند. در ستون Points نمره هر سؤال و در قسمت Total در بالای کادر، نمره کلی آزمون مشاهده می‌شود.

Slide/Object	Instance	On Success	Attempts	On Failure	Shortcut	Time Limit	Points	Negative	Add to Totals	Include
1	Button	Go to the	Infinite							No
2	سؤال چهار گزینه	Continue	1	Continue			10	0		
3	سؤال صحیح / غلط	Continue	1	Continue			10	0		
4	سؤال جواب خنثی	Continue	1	Continue			10	0		
5	سؤال کوتاه پاسخ	Continue	1	Continue			10	0		
6	سؤال جور کردن	Continue	1	Continue			10	0		
7	سؤال انتخاب کردن	Continue	1	Continue			10	0		
8	سؤال تریپل	Continue	1	Continue			10	0		
9	سؤال تدریجی	Continue							Survey	Survey
10	Quiz Results									
11 (Success)	Button	Go to the	Infinite							No
12 (Failure)	Button	Go to the	Infinite							No

شکل ۲۵-۱۶ پنجره Advanced Interactions

۳- از منوی Edit، گزینه Preferences را انتخاب کرده و در کادر باز شده در قسمت Quiz، زبانه Pass/fail را انتخاب کنید (شکل ۱۶-۲۶). در قسمت Pass/Fail Options، درصد قبولی یا نمره قبولی را مشخص کنید (برای نمونه ۵۰٪).

۴- در قسمت IF Passing Grade، دستور رفتن به اسلاید قبولی (یا اسلاید بعدی) را انتخاب کرده و در قسمت IF Failing Grade، در صورتی که کاربر نمره قبولی را کسب نکند، دستور پرش (Jump to Slide) به اسلاید عدم قبولی را تعیین کنید.

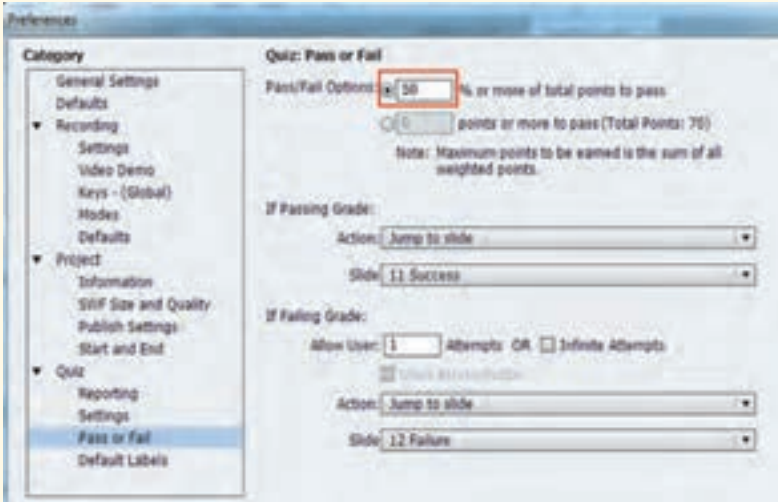

شکل ۱۶-۲۶- کادر Pass/fail

۵- علاوه بر تصویر، می‌توانید متن یا توضیحات صوتی دلخواه مانند صدای تشویق را به اسلایدهای بازخورد اضافه کنید. در هر یک از اسلایدهای بازخورد، دکمه‌ای را جهت بازگشت به اسلاید کارنامه قرار دهید یا در پنجره خصوصیات اسلاید، رویداد on Exit دستور بازگشت به کارنامه را قرار دهید.

## ۹-۱۶ پیش‌آزمون و آزمون‌های چند سطحی

می‌خواهیم آزمونی را در دو سطح مقدماتی و پیشرفته ایجاد کنیم. ابتدا سؤالاتی را به عنوان پیش‌آزمون به کاربر نمایش می‌دهیم و بر اساس پاسخ‌گویی کاربر، سؤالات یکی از دو سطح مقدماتی یا پیشرفته را نمایش می‌دهیم. برای این کار مراحل زیر را انجام دهید:

۱- از منوی Quiz، گزینه Quiz Preferences را انتخاب و در کادر باز شده گزینه Branch Aware را فعال کنید.

۲- در اسلاید اول عبارت «پیش‌آزمون» را بنویسید.

۳- برای افزودن سؤالات پیش‌آزمون، از منوی Quiz، گزینه PreTest Question Slide را انتخاب کنید (با از

- Quiz، گزینه Question Slide را انتخاب و نوع سؤالات را Pretest در نظر بگیرید. (۲ سؤال کافی است)
- ۴- اسلاید جدیدی ایجاد نموده و عبارت «سطح مقدماتی» را در آن بنویسید. ۲ سؤال نمره دار (Graded) تقریباً ساده را به روشی که قبلاً آموختید، برای این قسمت ایجاد کنید.
- ۵- اسلاید جدیدی ایجاد نموده و عبارت «سطح پیشرفته» را در آن بنویسید. ۲ سؤال نمره دار (Graded) تقریباً دشوار را به روشی که قبلاً آموختید، برای این قسمت ایجاد کنید.
- ۶- روی یکی از سؤالات پیش آزمون قرار گرفته، از پنجره خصوصیات آزمون، گزینه Edit Pretest Action را انتخاب کنید. در شکل ۲۷-۱۶، در قسمت IF، میزان قبولی از پیش آزمون و دستور پرش به اسلاید پیشرفته را مشخص کنید (چون شماره اسلاید پیشرفته در این مثال ۷ است، دستور Jump to Slide 7 را می‌نویسیم). روی قسمت Else کلیک کنید و در صورت عدم کسب نمره کافی، دستور رفتن به اسلاید مقدماتی را مشخص کنید (چون شماره اسلاید مقدماتی در این مثال ۴ است، دستور Jump to Slide 4 را می‌نویسیم). روی گزینه Update Action کلیک کنید تا تغییرات ذخیره شده و کادر را ببندید.
- ۷- در صورتی که می‌خواهید کاربر سطح مقدماتی، در آزمون سطح پیشرفته شرکت نکند، روی آخرین اسلاید مقدماتی (اسلاید ۶) قرار گرفته و در پنجره خصوصیات آزمون، در قسمت On Success و Last Attempt، دستور Jump to Slide 10 (رفتن به کارنامه) را انتخاب کنید.
- ۸- فایل را ذخیره و نتیجه را مشاهده کنید.

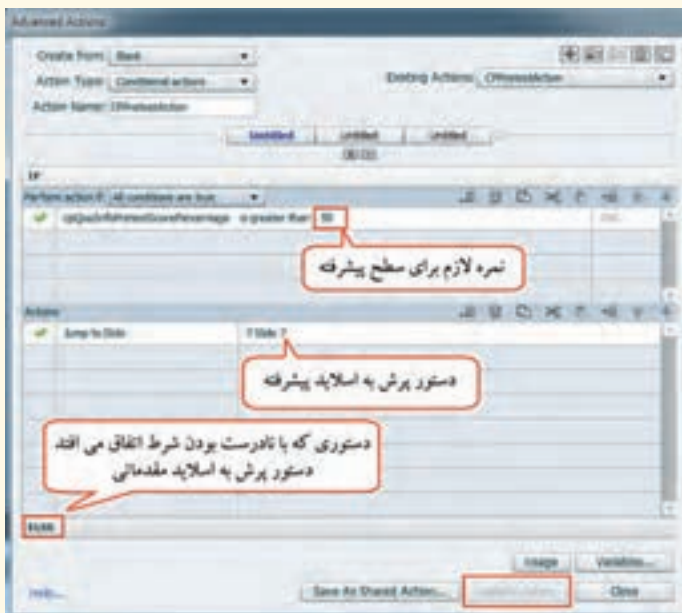



## خلاصه فصل



- در نرم افزار Captivate امکان ایجاد آزمون الکترونیکی با سؤال های متنوعی نظیر چندگزینه ای (Multiple Choice)، صحیح و غلط (True/False)، کوتاه پاسخ (Short Answer)، جای خالی (Fill in Blank)، کلیک کردنی (Hotspot)، جور کردنی (Matching)، توالی (Sequence) و حتی نظرسنجی (Survey) وجود دارد.
- برای ایجاد سؤالات آزمون الکترونیکی، از منوی Quiz، گزینه Question Slide را انتخاب کنید. سؤالات می توانند به صورت نمره دار (Graded)، بدون نمره (نظرسنجی Survey) و پیش آزمون (Pretest) در نظر گرفته شوند.
- با ایجاد اولین سؤال نمره دار، کارنامه (Quiz Result) به طور خودکار ایجاد می شود.
- در کلیه قسمت های آزمون، برای تایپ حرف «ی» از Shift+X استفاده کنید.
- برای انجام تنظیمات آزمون، از منوی Quiz، گزینه Quiz Preferences را انتخاب کرده یا از منوی Edit، گزینه Quiz Preferences را انتخاب و در کادر باز شده، در قسمت Quiz، روی گزینه Settings کلیک کنید.
- اگر بخواهید در هر بار اجرای آزمون، سؤالات متفاوتی به شما نمایش داده شود، باید یک آزمون تصادفی (Random Quiz) ایجاد کنید. برای این کار باید ابتدا یک بانک سؤال شامل تعدادی سؤال را ایجاد کرده، سپس آزمونی تصادفی با تعداد سؤال مد نظر ایجاد کنید.
- برای ایجاد بانک سؤال از منوی Quiz، گزینه Quiz Pool Manager را انتخاب کنید. در سمت چپ، با کلیک روی + می توانید یک بانک سؤال را ایجاد نمایید. در سمت راست امکان اضافه نمودن سؤال به مخزن وجود دارد.
- برای انتقال سؤال به مخزن، کافی است روی اسلاید در FilmStrip کلیک راست نموده و گزینه Move Question To را انتخاب و مخزن مورد نظر را تعیین کنید.
- جهت مشاهده و ویرایش سؤالات بعد از انتقال به بانک، از منوی Window، گزینه Question Pool را انتخاب کرده و با کلیک روی هر سؤال، آن را تغییر دهید.
- هر چه تعداد سؤالات در بانک بیشتر باشد، احتمال دیدن سؤالات تکراری کمتر است.



## Learn in English

### Question slide Types

- **Multiple Choice** Users select one or more correct answers from a list.
- **True/False** Users choose either True or False (or Yes or No).
- **Fill\_In\_The\_Blank** Users complete a blank in a sentence or phrase.
- **Short Answer** Users supply a word or phrase.
- **Matching** Users match entries in two lists.
- **Hot Spot** Users move the pointer over areas on the slide.
- **Sequence** Users arrange listed items in the correct sequence.

واژه نامه تخصصی	
Clear	پاک کردن
Correct	صحیح، درست
Disagree	مخالف
Graded	نمره دار
Infinite	نامحدود
Multiple Choice	چند گزینه ای
Neutral	خنثی، بی طرف
Pool	مخزن، بانک
Pretest	پیش آزمون
Quiz	آزمون
Quiz Result	نتیجه یا کارنامه آزمون
Random	تصادفی
Review	بازبینی
Sequence	توالی (ترتیب)
Short Answer	پاسخ کوتاه
Shuffle	مخلوط کردن، بهم ریختن
Somewhat	تا حدی
Survey	نظرسنجی
Time limit	محدودیت زمانی
True/ False	صحیح / غلط

## پرسش‌های چهارگزینه‌ای

- ۱- کدام نوع سؤالات دارای نمره و امتیاز می‌باشد؟  
الف) Pretest (ب) Survey (ج) Random (د) Graded
- ۲- کدام گزینه سؤالات پاسخ کوتاه را ایجاد می‌کند؟  
الف) Fill\_in\_blank (ب) Rating Scale (ج) Short Answer (د) Matching
- ۳- توسط کدام دکمه می‌توان پاسخ داده شده به سؤال را پاک نمود؟  
الف) Clear (ب) Submit (ج) Review (د) Back
- ۴- برای جابه‌جایی و مخلوط کردن گزینه‌های سؤال، از کدام گزینه استفاده می‌شود؟  
الف) Multiple Answers (ب) Points (ج) Shuffle Answers (د) Attempts
- ۵- کدام نوع سؤالات، بیشتر برای درجه بندی و سنجش نظرات کاربران استفاده می‌شوند؟  
الف) Random Question (ب) Rating Scale (ج) Hot Spot (د) Matching
- ۶- انتخاب کدام گزینه در تنظیمات آزمون، باعث نمایش کارنامه در پایان آزمون می‌شود؟  
الف) Allow Backward Movement (ب) Quiz Result Messages (ج) Show Progress (د) Show Score At the End of Quiz
- ۷- کدام گزینه در کارنامه، تعداد پاسخ‌های صحیح را نمایش می‌دهد؟  
الف) Correct Questions (ب) Score (ج) Max Score (د) Quiz Attempt

۸- برای ایجاد آزمون‌های تصادفی کدام گزینه باید حتماً وجود داشته باشد؟

الف) Question Pool                      ب) Rating Scale question

ج) Survey Question                      د) Pretest Question

---

### آزمون نظری

- ۱- نحوه ایجاد یک آزمون الکترونیکی را توضیح دهید.
- ۲- انواع سؤالاتی را که می‌توان در یک آزمون الکترونیکی ایجاد نمود، نام ببرید.
- ۳- نحوه ایجاد بانک یا مخزن سؤالات را شرح دهید.
- ۴- چگونه می‌توان یک آزمون تصادفی را ایجاد نمود؟

## کارگاه عملی

۱- به پروژه Powerpoint که قبلاً ایجاد نموده‌اید، یک آزمون الکترونیکی با سؤالات دلخواه اضافه کرده و نتیجه را مشاهده کنید.

۲- آزمون الکترونیکی اینترنت را با خصوصیات زیر ایجاد کنید:

- حدود ۲۰ سؤال در بانک سؤال داشته باشید

- آزمون شامل پنج سؤال تصادفی باشد.

- به کلیه سؤالات پس زمینه دلخواهی را اختصاص دهید.

- با کلیک روی دکمه تأیید، پیغام درست یا نادرست بودن

پاسخ نمایش داده شود.



زمان	
عملی	نظری
۱۸	۴

## فصل هفدهم : تنظیمات نرم افزار و نشر پروژه

### هدف کلی فصل :

آشنایی با تنظیمات کلی نرم افزار، تغییر اندازه پروژه، تغییر پوسته پروژه و تنظیمات نشر

### هدف های رفتاری

- پس از مطالعه این فصل، از هنرجو انتظار می رود که :
- شیوه انجام تنظیمات پیش فرض نرم افزار را بیاموزد.
- بتواند تنظیمات کلی پروژه را انجام دهد.
- قادر به تغییر اندازه، تغییر پوسته پروژه و ایجاد جدول فهرست محتوا باشد.
- با مفهوم Publishing آشنا باشد و تنظیمات نشر پروژه را انجام دهد.
- بتواند خروجی های متنوعی را از پروژه خود ایجاد کند.
- قادر به تهیه گزارش متنی و مستندسازی پروژه باشد.
- توانایی ایجاد پروژه های Aggregator را داشته باشد.

## مقدمه

این فصل به بررسی تنظیمات کلی پروژه، نحوه تغییر اندازه و خصوصیات پروژه، تغییر پوسته پروژه، شیوه ساخت جدول فهرست محتوا و نحوه نشر پروژه می‌پردازد.

## ۱۷-۱ تنظیمات پیش فرض پروژه

برای تغییر تنظیمات پیش فرض پروژه از منوی Edit گزینه Preferences را انتخاب کنید (شکل ۱-۱۷). در بخش Defaults، در قسمت Object Defaults می‌توانید اشیای مختلف را انتخاب کرده و در قسمت Display For، زمان نمایش پیش فرض آنها را مشخص کرده و در بخش Default Style آنها را تعیین کنید. دکمه Restore All امکان برگرداندن تنظیمات به حالت قبل و گزینه Restore Selected امکان بازگرداندن تنظیمات شیء انتخاب شده را می‌دهد.

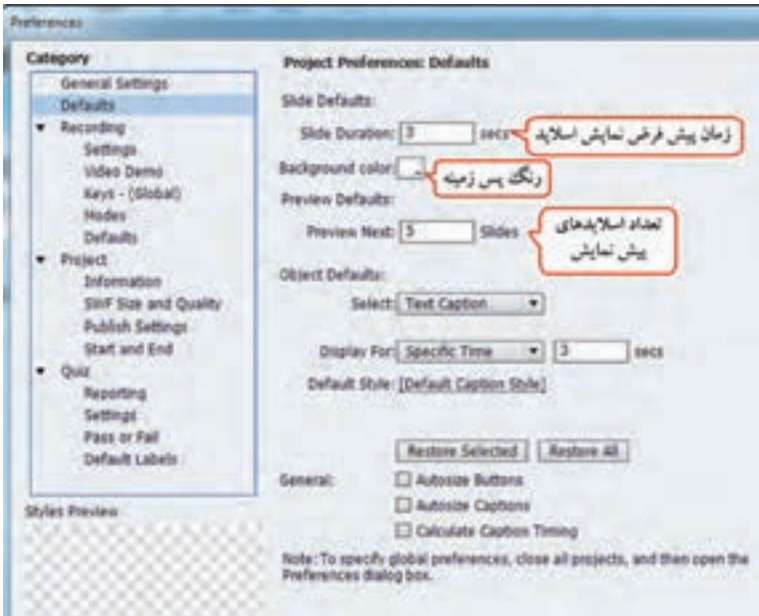

شکل ۱-۱۷ تنظیمات پیش فرض پروژه

تمرین ۱-۱۷: پروژه‌ای به نام Default با ابعاد  $800 \times 600$  ایجاد کرده و تنظیمات زیر را انجام دهید:



• زمان نمایش پیش فرض اسلایدها پنج ثانیه باشد.

- رنگ پس زمینه خاکستری در نظر گرفته شود.
- زمان نمایش پیش فرض عنوان متنی چهار ثانیه باشد.
- هنگامی که پیش نمایش اسلایدها با زدن کلید F10 مشاهده می شود، سه اسلاید نمایش داده شود.

## ۱۷-۲ تنظیمات کلی پروژه

برای انجام تنظیمات کلی پروژه، از منوی Edit گزینه Preferences را انتخاب کنید. در کادر باز شده، در قسمت Project چهار بخش اصلی وجود دارد که در ادامه با هر یک آشنا می شوید.

### ۱-۱۷-۲ تنظیمات Information

برای اضافه نمودن اطلاعات پروژه و نویسندگان، از این قسمت استفاده می شود. با کلیک روی گزینه Information، شکل ۱۷-۲ ظاهر شده که به ترتیب نام نویسنده، نام شرکت، آدرس پست الکترونیکی، آدرس وب سایت، حق تألیف، عنوان پروژه و توضیحات آن نوشته می شود. در پایان نیز اطلاعاتی راجع به مدت زمان نمایش پروژه، وضوح تصویری، تعداد اسلایدها و تعداد اسلایدهای مخفی نمایش داده می شود.

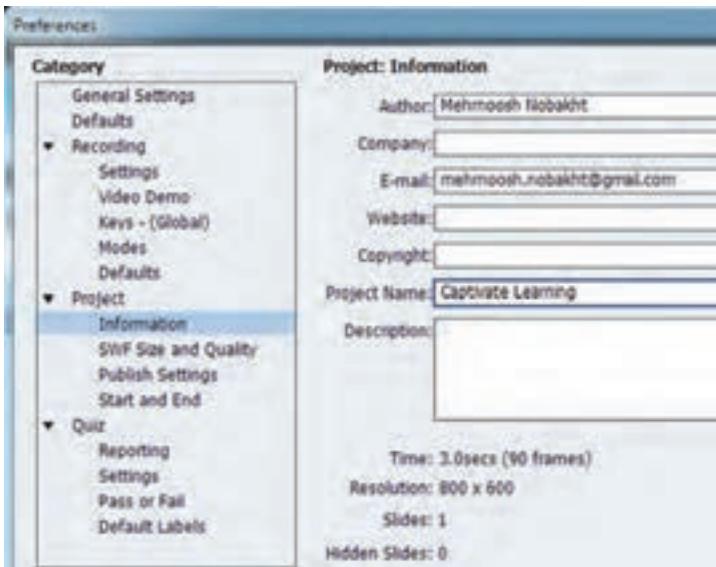

شکل ۱۷-۲- تنظیمات Information

تمرین ۱۷-۲ : مشخصات خودتان را به پروژه Default اضافه کنید.

## ۱۷-۲-۲ تنظیمات Swf size and quality

هنگامی که کیفیت خروجی تهیه شده از فیلم گرفته شده مناسب نباشد، در این قسمت می‌توانید اندازه و کیفیت فایل SWF را مشخص کنید (شکل ۱۷-۳). توسط گزینه Compress SWF File، می‌توانید فایل SWF را فشرده‌سازی کنید (که البته باعث کاهش کیفیت می‌شود). برای افزایش کیفیت فیلم‌ها، لغزنده را روی High قرار دهید.

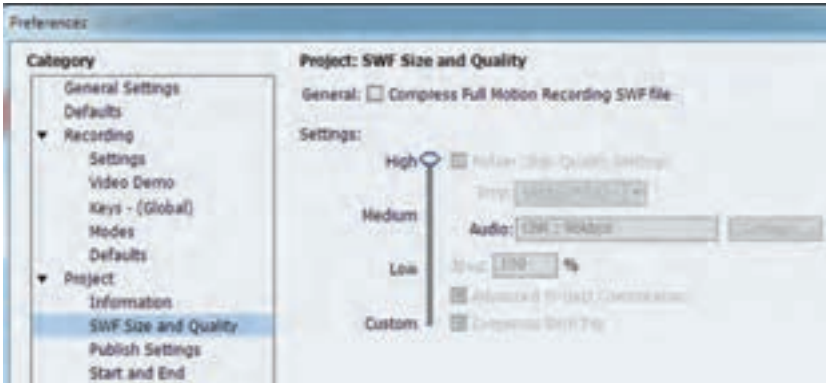

شکل ۱۷-۳- تنظیمات فایل SWF

## ۱۷-۲-۳ تنظیمات Publish Setting

در این قسمت می‌توانید تنظیماتی نظیر سرعت پخش، نمایش اشاره‌گر ماوس در خروجی و ... را انجام دهید که موارد مهم آن در جدول ۱۷-۱ آورده شده است.

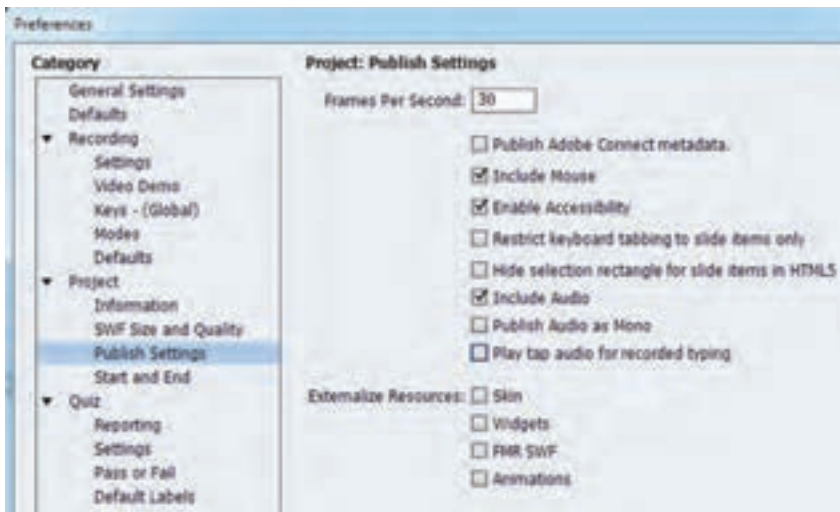

شکل ۱۷-۴- تنظیمات Publish Settings



### جدول ۱-۱۷- توضیحات Publish Settings

توضیحات	گزینه
سرعت پخش نمایش (بر حسب فریم در ثانیه)	Frames Per Second
نمایش اشاره گر ماوس در خروجی	Include Mouse
صدا دار بودن فایل خروجی	Include Audio
تبدیل صدا به صدای تک کاناله (بهتر است انتخاب نشود)	Publish Audio as Mono
پخش صدای تایپ کلیدها در فیلم ها	Play Tap audio for recorded typing
خارج نمودن منابع از پروژه (در این صورت حجم پروژه کمتر شده ولی باید فایل های جانبی در کنار پروژه اصلی قرار داده شود)	Externalize Resources

تمرین ۳-۱۷: تنظیمات زیر را در پروژه Default انجام دهید:



- سرعت اجرای پروژه را ۲۵ فریم در ثانیه در نظر بگیرید.
- صدای تایپ کلیدهای صفحه کلید شنیده نشود.
- اشاره گر ماوس در خروجی نهایی دیده نشود.
- کیفیت فایل SWF در حالت مطلوب باشد.

### ۴-۲-۱۷ تنظیمات Start & End

تنظیمات شروع و پایان پروژه در این قسمت قرار گرفته است (شکل ۵-۱۷). توضیحات مربوط به این قسمت

در جدول ۲-۱۷ آورده شده است.

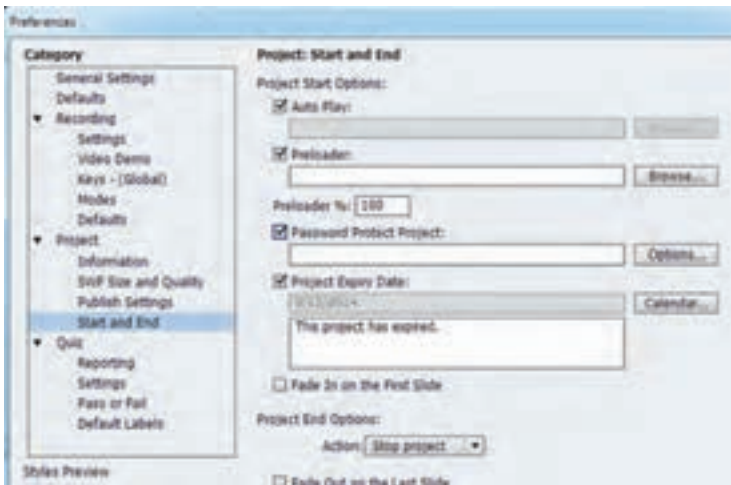

## جدول ۲-۱۷- تنظیمات شروع و پایان پروژه

توضیحات	گزینه
با انتخاب این گزینه پروژه به طور خودکار اجرا می‌شود. در غیر این صورت می‌توانید توسط دکمه Browse، تصویری را برای صفحه شروع انتخاب کرده که با دکمه Play نمایش داده می‌شود.	Autoplay
قبل از شروع پروژه، یک فایل پیش نمایش دهنده، به مفهوم بارگذاری پروژه بر حسب درصد نمایش داده می‌شود.	Preloader
با فعال کردن این گزینه می‌توانید رمز عبور به پروژه اختصاص دهید که گزینه‌های آن در شکل ۱۷-۶ توضیح داده شده است.	Password Project Protect
در این قسمت می‌توانید تاریخ انقضای پروژه را مشخص کنید. پیغام منقضی شدن پروژه را در همین قسمت تعیین نمایید.	Project Expiry Date
هنگام شروع، پروژه به صورت تدریجی ظاهر خواهد شد.	Fade In on the First Slide
توقف پروژه در پایان اجرای آن	Stop project
تکرار مجدد پروژه پس از اتمام آن	Loop project
بسته شدن پنجره پروژه پس از اجرا	Close project
باز کردن صفحه وب یا فایل دلخواه	Open URL or file
اجرای یک کد جاوا اسکریپت (در پروژه‌های وب)	Execute Javascript
باز کردن پروژه‌های دیگر Captivate	Open other project
ارسال ایمیل به آدرس دلخواه	Send e-mail to
در پایان، پروژه به صورت تدریجی محو می‌گردد.	Fade Out on the Last Slide



شکل ۶-۱۷- تنظیمات رمز عبور



تمرین ۱۷-۴ : تنظیمات زیر را در پروژه Default انجام دهید :

- تصویر دلخواهی را برای شروع نرم افزار و تصویری را برای بارگذاری در نظر بگیرید.
- رمز عبور ۱۲۳۴۵۶ را برای ورود به نرم افزار تنظیم کنید.
- تاریخ انقضای دلخواهی را برای پروژه در نظر بگیرید.
- شروع و پایان پروژه به صورت محو تدریجی نمایش داده شوند.

### ۱۷-۳ تغییر اندازه و خصوصیات پروژه

اندازه یک پروژه هنگام ایجاد آن تعیین می گردد ولی ممکن است به دلایل مختلف پس از ایجاد پروژه نیاز به تغییر اندازه آن باشد. برای این کار از منوی Modify دستور Rescale Project را اجرا کنید. در شکل ۱۷-۷، در قسمت Original Project Size اندازه پروژه اصلی نمایش داده می شود. در قسمت Size، توسط گزینه User Define، می توان اندازه پروژه را به دلخواه بر حسب پیکسل یا درصد تغییر داد و در قسمت Preset size می توان از اندازه های

آماده استفاده نمود.

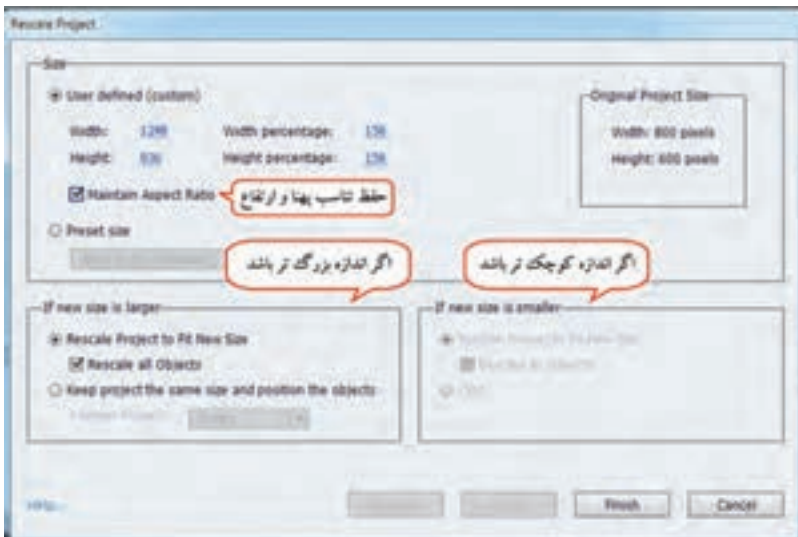

شکل ۱۷-۷- تغییر اندازه پروژه

اگر اندازه جدید بزرگ تر از اندازه فعلی پروژه باشد، یکی از دو حالت زیر را انتخاب کنید :

- **Rescale Project to Fit New Size** : تغییر اندازه پروژه به اندازه جدید (بهتر است گزینه Rescale all Objects نیز انتخاب شود تا اندازه کلیه اشیا نیز تغییر کند).

● **Keep project the same size and position the objects** : فقط اندازه اسلایدها بزرگ تر شده و اشیاء در موقعیتی که در قسمت Position Project مشخص می‌شود، نمایش داده می‌شوند. در حالتی که اندازه جدید کمتر از اندازه فعلی پروژه است، امکان تغییر اندازه پروژه و اشیاء به اندازه جدید یا برش (Crop) پروژه وجود دارد.

### نکته

دقت کنید که در این حالت ممکن است کیفیت پروژه کاهش یابد و بهتر است که از ابتدا اندازه مورد نظر را انتخاب کنید و فقط در موارد ضروری از این گزینه استفاده نمایید.

تمرین ۱۷-۵: پروژه Default را یک بار به اندازه  $480 \times 640$  و بار دیگر به اندازه  $600 \times 800$  تغییر دهید. اشیای روی اسلایدها نیز به همان نسبت کوچک یا بزرگ شوند.

### ۱۷-۴ تغییر پوسته پروژه

به نواری که هنگام مشاهده پیش نمایش و خروجی پروژه نمایان شده و از آن برای عملیاتی نظیر توقف، بخش، جلو و عقب نمودن خروجی استفاده می‌شود، نوار کنترلی (Playbar) می‌گویند (شکل ۱۷-۸).

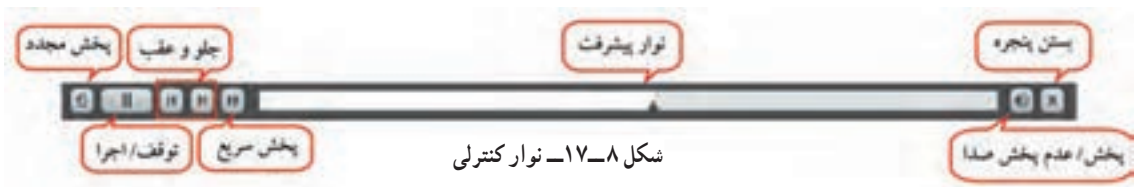

با توجه به این که این نوار در خروجی نهایی نیز نمایش داده می‌شود، برای هماهنگی آن با اجزای پروژه، می‌توانید رنگ پوسته را از طریق منوی Project، گزینه Skin Editor (یا کلید میانبر Shift+F11) تغییر دهید. این کادر (شکل ۱۷-۹) دارای سه قسمت Playbar، Border و TOC است که به توضیح هر یک می‌پردازیم.

### ۱۷-۴-۱ قسمت Playbar

تنظیمات مربوط به نوار کنترلی در شکل ۱۷-۹ وجود دارد که با کلیک روی گزینه  قابل مشاهده بوده و توضیحات آن در جدول ۱۷-۳ آورده شده است.

## جدول ۳-۱۷ - تنظیمات Playbar

توضیحات	گزینه
نمایش نوار کنترلی در خروجی	Show Playback Control
مخفی نمودن نوار کنترلی در آزمون	Hide Playbar in Quiz
نمایش نوار کنترلی روی اشیای پنجره	Playbar Overlay
نمایش نوار کنترلی با نگه داشتن اشاره گر ماوس در محل نمایش آن	Show Playbar on Hover
انتخاب طرح برای نوار کنترلی	Theme
استفاده از نوارهای کنترلی آماده	Playbar Widget
نمایش نوار کنترلی در دو ردیف	Playbar Two Rows
محل قرارگیری	Position
نحوه قرارگیری	Layout
میزان شفافیت نوار کنترلی	Alpha
عدم نمایش راهنمای دکمه ها در اجرا	No Tooltip at Runtime

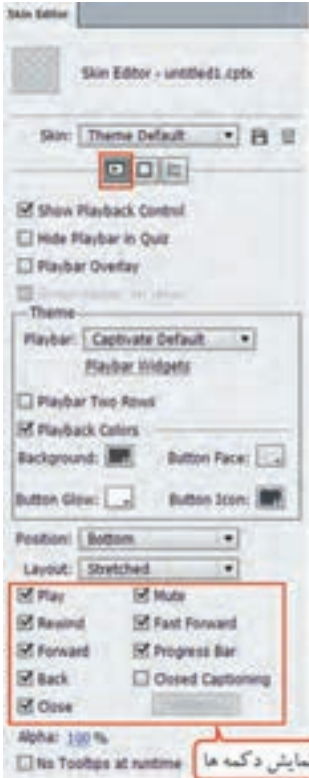

شکل ۹-۱۷ - تنظیمات Playbar

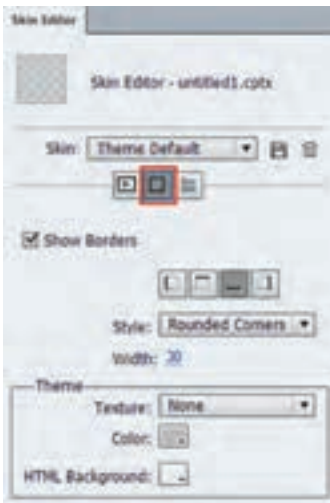

شکل ۱۰-۱۷ - تنظیمات Border

## ۲-۴-۱۷ قسمت Borders

با کلیک روی قسمت Borders می توانید هنگام اجرا، قابی را در اطراف صفحه، نمایش دهید. برای این کار باید گزینه Show borders فعال شود. در قسمت Skin امکان انتخاب طرح برای قاب، width (پهنا) و Theme، امکان تغییر ظاهر قاب را به کاربر می دهد (شکل ۱۰-۱۷). در قسمت Style، اگر حالت Rounded Corner انتخاب شود، گوشه های قاب به صورت گرد و در حالت Square به صورت مربعی نمایش داده می شود.

تمرین ۶-۱۷: نوار کنترلی پروژه Default را به بالای صفحه منتقل کرده و دکمه قطع صدا، بستن و Play را در آن نمایش دهید. حاشیه دلخواهی را در چهار طرف صفحه به ابعاد ۵۰ پیکسل در نظر بگیرید.

### ۳-۴-۱۷ جدول فهرست محتوا (Table Of Content)

برای ایجاد جدول فهرست محتوا یکی از روش‌های زیر را انجام دهید:

- ۱- از منوی Project یا Themes گزینه Table of content را انتخاب کنید.
- ۲- از منوی Project یا Themes گزینه Skin Editor را انتخاب کرده و روی دکمه سوم (TOC) کلیک کنید. در کادری که باز می‌شود (شکل ۱۱-۱۷)، برای فعال نمودن فهرست محتوا، گزینه Show TOC را انتخاب کنید. به طور پیش فرض در قسمت Title برچسب یا نام (Label) اسلایدها دیده می‌شود که در پنجره خصوصیات اسلایدها قابل تنظیم است. تغییر نام این اسامی، در پنجره خصوصیات اسلاید یا با دابل کلیک روی عنوان موردنظر در همین پنجره، قابل انجام است.



شکل ۱۱-۱۷- جدول فهرست محتوا (TOC)

امکانات	
آزمون	16
وزنه نامه	17
سرگرمی	18

هنگام کار با TOC، به موارد زیر دقت کنید:

● با زدن دکمه Reset می توانید تنظیمات را بازگردانید.

● در صورت تمایل به ایجاد زیرمنو (مثلاً قرار گرفتن گزینه Website و شکل ۱۲-۱۷- ایجاد زیرمنو در TOC

Weblog در زیر منوی Web Pages در شکل ۱۲-۱۷)، ابتدا روی گزینه های فرعی کلیک کرده و سپس روی فلش سمت راست در پایین پنجره کلیک کنید.

● با انتخاب اسلایدها در پنجره Filmstrip در نرم افزار و فشردن کلید Alt+ctrl+G، می توانید اسلایدها را گروه بندی کرده و نامی را به آنها اختصاص دهید. اسلایدهای گروه بندی شده در فهرست محتوا به صورت زیرمنو، تحت نامی که انتخاب کرده اید مشاهده می شوند.

### ۱-۳-۴-۱۷ تنظیمات Info:

با کلیک روی گزینه Info، شکل ۱۳-۱۷ باز می شود که در آن می توان اطلاعاتی را راجع به پروژه وارد نمود. این اطلاعات به ترتیب شامل عنوان پروژه (Title)، نام نویسنده (Name)، نام طراح (Designing)، پست الکترونیک (Email)، وب سایت (Website)، توضیحات (Description) و تصویر (Photo) می باشد. در بالای جدول، عنوان پروژه و نام نویسنده نمایش داده می شود.

در قسمت Theme، امکان تغییر خصوصیات نوشته ها وجود دارد. در قسمت Font Setting، ابتدا قسمتی که می خواهید خصوصیات آن را تنظیم نمایید، مشخص کرده و در قسمت Font، یکی از فونت های فارسی را انتخاب کنید.



شکل ۱۳-۱۷- تنظیمات Info در فهرست محتوا



## ۲-۳-۱۷ تنظیمات Settings

با انتخاب دکمه Settings، شکل ۱۴-۱۷ که ظاهر می‌گردد توضیحات آن در ادامه بیان شده است.

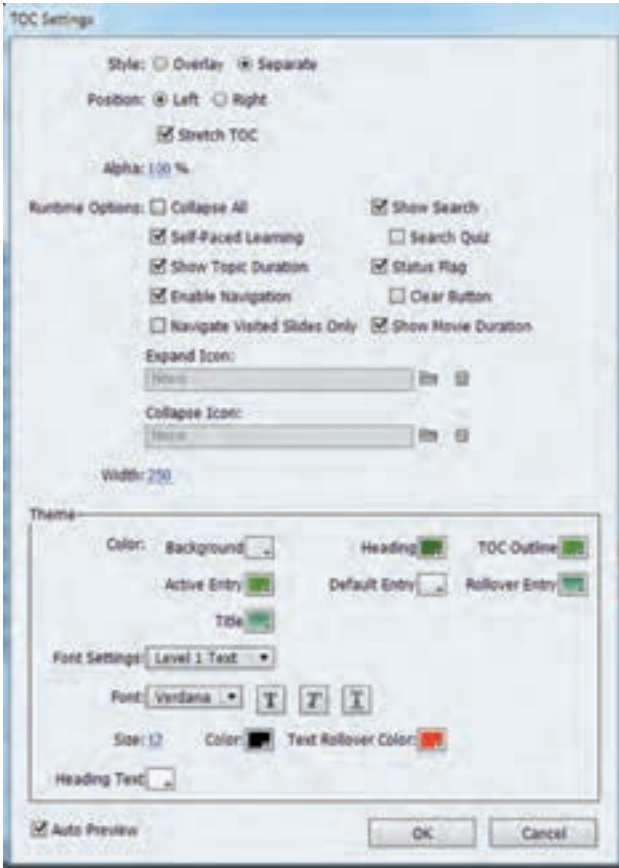

شکل ۱۴-۱۷ – تنظیمات Settings در فهرست محتوا

- **Style**: شیوه نمایش فهرست محتوا را مشخص می‌کند که شامل دو حالت زیر است:
  - **Overlay**: در این حالت فهرست روی محتوای اسلایدها قرار می‌گیرد و می‌توانید در مواقعی که به آن نیازی ندارید، آن را مخفی کنید.
  - **Separate**: در این حالت فضای اضافی برای فهرست محتوا در نظر گرفته می‌شود و به پهنای اسلایدها افزوده خواهد شد.

### نکته

اگر می‌خواهید پهنای پروژه شما تغییری نکند، از حالت Overlay استفاده کنید.



- **Position**: موقعیت فهرست محتوا در صفحه را مشخص می کند که می تواند Right (راست) یا Left (چپ) تنظیم شود.
- **Stretch TOC**: زمانی که حالت Separate انتخاب باشد و نوار کنترلی در پایین صفحه وجود داشته باشد، فضایی خالی میان فهرست محتوا و نوار کنترلی به وجود می آید که برای از بین بردن آن، این گزینه باید انتخاب شود.
- **Alpha**: میزان شفافیت فهرست محتوا را مشخص می کند.
- **Collapse All**: به طور پیش فرض، در فهرست محتوا گزینه های اصلی و زیرگزینه ها به صورت کامل مشاهده می شوند. برای جمع شدن زیرگزینه ها و عدم نمایش آنها در صفحه اصلی، این گزینه را انتخاب کنید.
- **Show Search**: با انتخاب این گزینه، دکمه ای به شکل ذره بین جهت جستجو در فهرست محتوا افزوده می شود که هنگام اجرا با کلیک روی این دکمه، کادر جستجو ظاهر می گردد (امکان جستجو میان عناوین فارسی نیز وجود دارد).
- **Search Quiz**: امکان جستجو در آزمون ها را به کاربر می دهد.
- **Safe\_Paced Learning**: این گزینه، امکان نشانه گذاری (Bookmarking) موارد مطالعه شده را به کاربر می دهد. با فعال نمودن این قابلیت و توسط گزینه Status Flag، کنار بخش های مشاهده شده توسط کاربر، علامت تیک نمایش داده می شود.
- **Clear Button**: دکمه پاک نمودن علامت ها را به پایین فهرست اضافه می کند.
- **Show Topic Duration**: مدت زمان هر درس را جلوی عنوان آن نمایش می دهد.

### نکته

چون زمان بیش فرض نمایش اسلایدها ۳ ثانیه است، در صورت عدم تغییر این زمان و نداشتن فیلم و صدا در اسلاید، عدد ۳ ثانیه جلوی عنوان درس نمایش داده می شود.

- **Enable Navigating**: اگر این گزینه غیرفعال باشد، امکان جابه جایی میان عناوین دروس وجود نخواهد داشت و درس ها به ترتیب پخش خواهند شد.
- **Navigate visited slides only**: با انتخاب این گزینه کاربر می تواند فقط دروسی را که یک بار مشاهده نموده، مطالعه کند و امکان رفتن به دروس بعدی وجود نخواهد داشت. برای مثال اگر درس ۱ و ۲ مطالعه شده، کاربر می تواند آنها را مجدد مشاهده کند ولی امکان مشاهده درس ۵ قبل از مشاهده درس ۳ و ۴ وجود نخواهد داشت و باید ابتدا درس ۳ و ۴ را مطالعه کند و سپس درس ۵.

- **Show Movie Duration** : زمان کل محتوای آموزشی را در پایین فهرست محتوا نمایش می‌دهد.
- **Expand Icon** : به طور پیش فرض، زمانی که فهرست محتوا در حالت Overlay است، هنگام اجرا علامت «>>» در گوشه بالای صفحه دیده می‌شود که با کلیک روی آن، فهرست نمایان می‌شود. می‌توانید تصویر دلخواهی را جایگزین این علامت نمایید.
- **Collapse Icon** : در این قسمت می‌توانید تصویری را برای مخفی نمودن فهرست محتوا تعیین کنید. به طور پیش فرض علامت «<<» در کنار فهرست نمایش داده می‌شود.
- **Width** : پهنای فهرست محتوا را تعیین می‌کند.
- **Theme** : امکان تغییر ظاهر و رنگ فهرست مطالب را به کاربر می‌دهد.



تمرین ۷-۱۷ : در پروژه آموزش الفبا، یک جدول فهرست محتوا به صورت Overlay در سمت چپ صفحه ایجاد کنید. امکان علامت گذاری دروس مطالعه شده، دکمه جست‌وجو، دکمه پاک کردن و مشخصات خود را به آن اضافه نمایید.

- مثال) می‌خواهیم در پروژه TOC، جدول فهرست محتوا را توسط دکمه ای با عنوان «فهرست» (📖) مخفی و آشکار کنیم. برای این کار مراحل زیر را انجام دهید :
- ۱- ابتدا یک شیء هوشمند با تصویر دلخواه را در اسلاید اول یا در اسلاید الگو ایجاد کرده و زمان نمایش آن را Rest Of Project قرار دهید. گزینه Use as Button را انتخاب کنید تا این شیء به صورت دکمه درآید.
  - ۲- در قسمت On Success، گزینه Advanced Actions را انتخاب کنید. در کادر باز شده، در قسمت Action Type، اکشن شرطی (Conditional) به نام myToc ایجاد کنید.

۳- متغیر CpCmndTOCVisible، یکی از متغیرهای سیستمی است که وضعیت نمایش فهرست محتوا را مشخص می کند. اگر صفر بود فهرست محتوا مخفی است و اگر یک بود فهرست محتوا آشکار است. برای نوشتن شرط در قسمت IF، روی دکمه  کلیک کرده یا در اولین ردیف خالی دو بار کلیک کنید. در قسمت اول، Variable را انتخاب کرده و متغیر CpCmndTOCVisible را انتخاب کنید (شکل ۱۵-۱۷).

۴- در کادر کنسویی دوم، عملگر «is equal to» به معنای برابری را انتخاب و در کادر سوم، مقدار ثابت (Literal) صفر را انتخاب کنید.

۵- در قسمت Actions، با دستور Assign، مقدار متغیر CpCmndTOCVisible را یک کنید.

۶- روی گزینه ELSE کلیک کنید. در صورت نادرست بودن شرط، یعنی فهرست محتوا آشکار است و باید مخفی شود. برای این کار مقدار متغیر CpCmndTOCVisible را صفر کنید.

۷- گزینه Save as Action را برای ذخیره انتخاب کرده و پیش نمایش پروژه را مشاهده کنید.

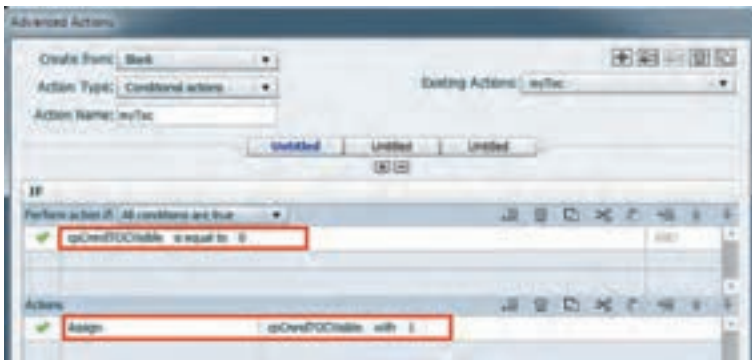

شکل ۱۵-۱۷- تنظیمات نمایش فهرست محتوا توسط اکشن پیشرفته

## ۱۷-۵ آشنایی با مفهوم Publishing

پس از اتمام مراحل ساخت یک پروژه، باید بتوان از پروژه خروجی مستقل و غیر وابسته به نرم افزار اصلی را ایجاد نمود که اصطلاحاً به آن نشر پروژه (Publish) گفته می شود.

## ۱۷-۶ انتشار و گرفتن خروجی از پروژه

در Captivate امکان نشر پروژه و تهیه خروجی های متنوع نظیر HTML، Exe، Swf، Mp4 و ... وجود دارد. برای گرفتن خروجی از نرم افزار یکی از روش های زیر را انجام دهید:

۱- از منوی File گزینه Publish (Shift+F12) را انتخاب کنید (شکل ۱۶-۱۷).

۲- از نوار option، روی گزینه  را کلیک کنید.



شکل ۱۶-۱۷- انتشار و گرفتن خروجی از پروژه

در قسمت Project Title، عنوان پروژه (فایل خروجی) و در قسمت Folder مسیر فایل خروجی تعیین می‌شود. با انتخاب گزینه Publish To Folder، خروجی در یک پوشه قرار داده می‌شود.

در قسمت Output Option گزینه‌های زیر وجود دارد :

- **Zip Files** : خروجی را به صورت یک فایل فشرده (Zip) قرار می‌دهد.
- **Export PDF** : با انتخاب این گزینه می‌توان خروجی PDF تهیه نمود که با نرم‌افزار Adobe Acrobat قابل مشاهده می‌باشد.

● **Full Screen** : خروجی را به صورت تمام صفحه نمایش می‌دهد.

● **Flash Player Version** : امکان انتخاب نسخه Flash Player را به کاربر می‌دهد.

● **Generate AURUN for CD** : فایل Autorun (فایلی که با قرار دادن CD در دیسک گردان به طور خودکار اجرا شود) را در کنار خروجی پروژه تولید می‌کند و نیازی به استفاده از نرم‌افزارهای مخصوص اتوران سازی (اجرای خودکار) نمی‌باشد.

حالت‌های مختلف خروجی (سربرگ‌های سمت چپ شکل) در جدول ۴-۱۷ توضیح داده شده‌اند.

### جدول ۴-۱۷- حالت های مختلف انتشار و گرفتن خروجی از پروژه

توضیحات	گزینه
یکی از خروجی های پر کاربرد در اغلب نرم افزارهای چند رسانه ای می باشد. فایل Swf با نرم افزار Flash Player قابل اجرا است.	Flash (SWF)
با انتخاب این گزینه می توانید فایل خود را در قالب فایل Cptx یا Flv به سرور Adobe Acrobat Connect Pro که برای مدیریت آموزش های الکترونیکی استفاده می شود ارسال کنید. با استفاده از دکمه Change server آدرس سایت مورد نظر را وارد کنید.	Adobe Acrobat Connect Pro
یکی از پر کاربرد ترین خروجی ها در قالب Exe (فایل اجرایی سیستم عامل ویندوز) و App (فایل اجرایی در سیستم عامل مکینتاش) می باشد. علاوه بر این امکان ایجاد فایل های Mp4 با قالب های مختلف و به صورت HD وجود دارد.	Media
می توانید خروجی پروژه خود را به یک آدرس پست الکترونیکی ارسال کنید.	Email
این گزینه امکان Upload مستقیم خروجی را به یک وب سایت می دهد. نام سرور، پوشه ذخیره فایل، نام کاربری و کلمه عبور در این کادر مشخص می شوند.	FTP
برای مستند سازی پروژه و تهیه گزارش در قالب فایل Word استفاده می شود.	Print

### ۱۷-۶-۱ مستند سازی پروژه

برای تهیه گزارش متنی در قالب فایل Word، از قسمت Print در کادر Publish استفاده می شود (شکل ۱۷-۱۷).

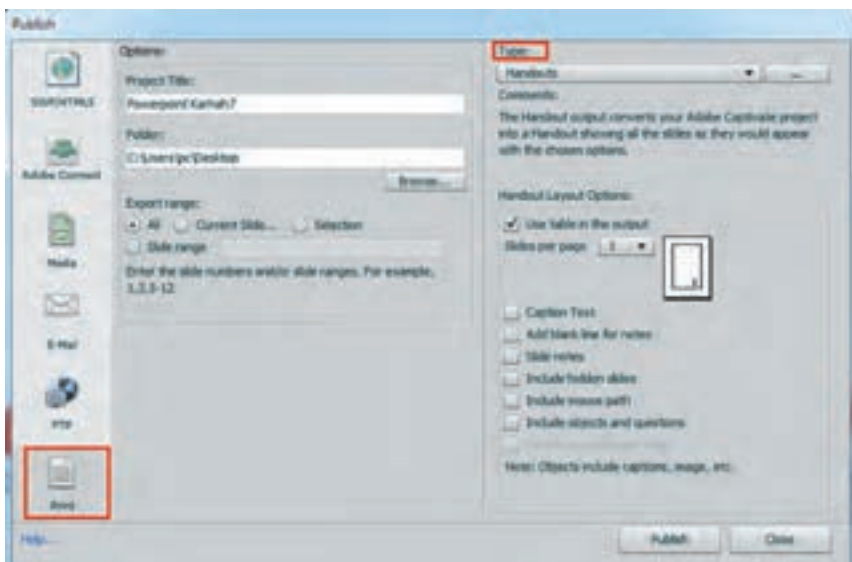

شکل ۱۷-۱۷- مستند سازی پروژه

در بخش Type، چهار روش مستندسازی به شرح زیر وجود دارد :

- **Handout** : در این روش، امکان انتشار اسلایدها با گزینه‌های انتخابی کاربر وجود دارد.
  - **Lesson** : برای ذخیره اسلاید سؤالات و پاسخ‌ها در قالب فایل Word استفاده می‌شود.
  - **Step by Step** : در این نوع خروجی، تصاویر اسلایدها وجود ندارد ولی خلاصه‌ای از آنچه که در پروژه اتفاق افتاده (گزینه‌ها و موارد انتخابی) و تصاویر اشیای موجود در قالب فایل word ذخیره می‌شود.
  - **Storyboard** : در این حالت، فایل دارای اطلاعاتی درباره ویژگی‌های پروژه شامل تعداد اسلایدها، مدت زمان پخش، نقاط شروع و پایان پروژه و موارد مشابه می‌باشد.
- سایر گزینه‌های موجود در پنجره Print در جدول ۵-۱۷ توضیح داده شده‌اند.



### جدول ۵-۱۷ تنظیمات مستند سازی پروژه

توضیحات	گزینه	
محدوده اسلایدها برای مستند سازی	<b>Export Range</b>	
همه اسلایدها		<b>All</b>
اسلاید جاری		<b>Current Slide</b>
اسلاید انتخابی		<b>Selection</b>
اسلایدهای تعیین شده		<b>Slide Range</b>
در حالت Handout گزینه‌های زیر قابل تنظیم است :		
نمایش مستند سازی در قالب جدول	<b>Use Table in the output</b>	
تعداد اسلایدهای موجود در هر صفحه	<b>Slides per page</b>	
مستند سازی شامل عناوین متنی باشد	<b>Caption Text</b>	
افزودن خطوط خالی برای یادداشت گذاری	<b>Add Blank Line for Notes</b>	
شامل اسلایدهای یادداشت باشد	<b>Slide notes</b>	
شامل اسلایدهای مخفی باشد	<b>Include hidden Slides</b>	
شامل مسیر ماوس باشد	<b>Include mouse path</b>	
شامل اشیا و سؤالات باشد	<b>Include Objects and questions</b>	
شامل اسلاید مخازن سؤال باشد	<b>Include question pool slides</b>	

### نکته

برای نمایش صحیح نوشته‌های فارسی در فایل Word، نوشته‌ها را به طور مستقیم در محیط نرم افزار تایپ کنید.

## ۱۷-۷ ایجاد پروژه های Aggregator

برای سازماندهی فایل های Swf تولید شده در نرم افزار Captivate، می توان از این نوع پروژه استفاده نمود. برای تولید خروجی SWF از پروژه، از منوی File، گزینه Publish را انتخاب نموده و خود خروجی Swf تولید کرده، سپس از منوی File، زیر منوی New project، گزینه Aggregator project را انتخاب کنید. صفحه ای مشابه TOC (شکل ۱۷-۱۸) ظاهر می گردد که می توانید با کلیک روی + فایل های swf را به پروژه خود اضافه کنید. با کلیک روی دکمه  در بالای پنجره، پروژه را با پسوند Aggr ذخیره کرده و با انتخاب دکمه  پروژه را به صورت Swf یا Exe انتشار دهید. در قسمت Info می توانید اطلاعات کلی راجع به پروژه را وارد کنید و با انتخاب گزینه Set As Master Movie، می توانید تنظیمات اطلاعات پروژه را روی سایر فایل ها اعمال نمایید.



شکل ۱۷-۱۸- پنجره Aggregator

### نکته

به جای استفاده از این روش می توانید با استفاده از دکمه ها، منوهای غیرخطی را ایجاد کنید که کاربر بتواند آزادانه وارد بخش های مختلف پروژه شود.

## ۱۷-۸ مراحل ساخت یک پروژه

در فصل های گذشته با بخش های مختلف نرم افزار Captivate آشنا شدید و پروژه هایی را به صورت تدریجی انجام دادید. در این قسمت می خواهیم مراحل انجام یک پروژه را به طور خلاصه بیان کنیم.

## ۱-۸-۱۷ مرحله پیش تولید

در این مرحله، فلوجارت نرم افزار رسم شده و مطابق با آن، سناریوی درس افزار آموزشی نوشته شده و اجزای نرم افزار تولید می‌شوند. اجزایی که در این مرحله تولید می‌شوند موارد زیر می‌باشند:

- پوسته گرافیکی نرم افزار (شامل پس زمینه و الگوی اسلایدها، دکمه‌های منو، آیکن‌ها و تصاویر مورد نیاز)
- تهیه فیلم‌های مورد نیاز (با روش‌های گفته شده به صورت نمایشی و تعاملی بر اساس سناریو)
- تهیه تمرین‌ها و آزمون‌های عملی به صورت تعاملی (به روش Assessment یا Training) و متناسب با اهداف درس
- گرفتن خروجی mp4 برای فیلم‌هایی که به روش Video Demo تهیه شده و خروجی swf برای سایر فیلم‌های

ضبط شده با کیفیت بالا

- تولید سایر بخش‌ها مانند راهنما، درباره ما، سایت‌های مفید، Intro و ...

### نکته

بهتر است از متون فارسی برای پیغام‌ها و دکمه‌ها استفاده کنید.

## ۲-۸-۱۷ مرحله تولید پروژه

در این مرحله، اجزای ساخته شده در مرحله قبل در نرم افزار Captivate سازماندهی می‌شوند. مراحل زیر را انجام دهید:

۱- ابتدا از منوی File، زیرمنوی New Project، گزینه Blank Project را انتخاب کرده و یک پروژه خالی با ابعاد  $768 \times 1024$  ایجاد کنید.

۲- سپس از منوی Insert، گزینه Content Master Slide را انتخاب کنید. پس زمینه ساخته شده و دکمه‌هایی که می‌خواهید در کلیه اسلایدها نمایش داده شوند مانند دکمه خروج، درباره ما، راهنما و ... را به اسلاید الگو اضافه کرده و در سایر اسلایدها از آن استفاده نمایید.

۳- از منوی Insert گزینه Animation را انتخاب و Intro ساخته شده را به اسلاید اول اضافه کنید. دکمه ای را برای صرف نظر کردن از آن و ورود به صفحه منو، در اسلاید قرار دهید (گزینه Pause After را در پنجره خصوصیات دکمه غیرفعال کنید تا در صورت اتمام نمایش Intro به طور خودکار اسلاید بعدی نمایش داده شود).

۴- در اسلاید دوم، دکمه‌های منوی اصلی را از طریق منوی Insert، زیرمنوی Standard Object و گزینه Button اضافه کنید (دقت کنید که دکمه‌ها باید در دو حالت Up و Over ساخته شوند. برای مثال نام دو حالت دکمه می‌تواند c\_1\_up.png و c\_1\_over.png باشد).



- ۵- در صورت تمایل می‌توانید در بخش Option از پنجره خصوصیات دکمه، قسمت Hint را برای نمایش متن راهنمای دکمه انتخاب کنید. با انتخاب Hint، نوع Caption راهنما را حالت Transparent (شفاف) قرار داده و آن را به محل دلخواه منتقل کنید.
- ۶- برای هر دکمه در قسمت On Success، دستور Jump to slide را انتخاب و به اسلاید مورد نظر لینک کنید.
- ۷- برای درج خروجی فیلم‌هایی که به روش Video Demo تهیه شده‌اند، از منوی Video گزینه Insert video استفاده کنید و برای درج خروجی سایر فیلم‌های ضبط شده، در اسلایدهای مربوطه، از منوی Insert گزینه Animation را انتخاب کنید.
- ۸- برای صفحات درسی، امکان بازگشت به منوی اصلی توسط دکمه را فراهم کنید.
- ۹- آهنگ زمینه دلخواهی را از طریق منوی Audio، زیر منوی Import to و انتخاب گزینه Background، برای کل پروژه در نظر بگیرید (برای عدم پخش آهنگ زمینه در اسلایدهای درسی، در پنجره خصوصیات اسلاید، در قسمت Audio، گزینه Stop Background Audio را انتخاب کنید).
- ۱۰- از منوی Edit، گزینه Preferences را انتخاب و در قسمت Start & End، گزینه Autoplay (اجرای خودکار) را انتخاب و در قسمت Preloader، یک فایل SWF را برای نمایش قبل از بارگذاری پروژه انتخاب کنید. در قسمت Information، اطلاعات پروژه را وارد نمایید. در بخش SWF Size & Quality، کیفیت فایل‌های SWF را High قرار دهید (این کار را برای کلیه فیلم‌ها قبل از تهیه خروجی انجام دهید).
- ۱۱- از منوی File، گزینه Publish را انتخاب کرده و یک خروجی Exe (از طریق گزینه Media) تهیه کرده و نتیجه را مشاهده کنید. در صورت تمایل می‌توانید گزینه Generate autorun for CD را انتخاب کرده تا فایل اجرای خودکار پروژه نیز ساخته شود و آن را به همراه پروژه خروجی روی CD رایت کنید.

## خلاصه فصل

- تنظیمات کلی پروژه در کادر Preferences از منوی Edit قابل تغییر است. در قسمت Defaults تنظیمات پیش فرض، در قسمت Information اطلاعات نویسنده و پروژه، در قسمت SWF Size and Quality کیفیت و حجم فایل SWF، در قسمت Publish Settings تنظیمات خروجی پروژه و در قسمت Start and End تنظیمات شروع و پایان پروژه وجود دارد.
- برای تغییر اندازه پروژه، از منوی Modify گزینه Rescale Project را انتخاب کنید.
- به نواری که هنگام مشاهده پیش نمایش و خروجی پروژه نمایان شده و از آن برای عملیاتی نظیر توقف، پخش، جلو و عقب نمودن خروجی استفاده می‌شود، نوار کنترلی می‌گویند.
- برای تغییر رنگ پوسته نوار کنترلی، از منوی Project، گزینه Skin Editor را انتخاب کنید. در سربرگ Playbar تنظیمات نوار کنترلی، در سربرگ TOC تنظیمات جدول فهرست محتوا و در سربرگ Border قاب یا حاشیه خروجی را مشخص کنید.
- پس از اتمام مراحل ساخت یک پروژه، باید بتوان از پروژه خروجی مستقل و غیر وابسته به نرم‌افزار اصلی را ایجاد نمود که اصطلاحاً به آن نشر پروژه (Publish) گفته می‌شود.
- در Captivate امکان نشر پروژه و تهیه خروجی‌های متنوع نظیر Mp4، Flv، Swf، Exe و HTML وجود دارد. برای نشر پروژه، از منوی File، گزینه Publish را انتخاب کنید.
- جهت تهیه گزارش متنی و مستند سازی پروژه در قالب فایل Word، پس از انتخاب گزینه publish از منوی File، از بخش Print، روش مستندسازی موردنظر را انتخاب کنید.
- برای سازماندهی فایل‌های Swf تولید شده در نرم‌افزار Captivate، می‌توان از پروژه Aggregator استفاده نمود. ابتدا از کلیه قسمت‌های مختلف پروژه خود خروجی Swf تولید کرده، سپس از منوی File، زیر منوی New project، گزینه Aggregator project را انتخاب کنید.

## Learn in English

### Publish projects as executable files:

You can create stand-alone, executable files of your Adobe Captivate projects. This publishing option enables you to create a Windows executable file (EXE) or MAC executable file (APP).

1. Select File > Publish.
2. In the Publish dialog box, select Media, and Select Type From the menu, select Windows Executable (\*.exe) or MAC Executable (\*.app).
3. Then select the output options.

واژه نامه تخصصی	
Author	نام نویسنده
Autoplay	اجرای خودکار
Compress	فشرده سازی
Default	پیش فرض
Description	توضیحات
Expire Date	تاریخ انقضا
Fade	محو شدن
Include	شامل بودن
Playbar	نوار پخش، نوار کنترلی
Position	موقعیت
Preferences	تنظیمات
Preloader	پیش نمایش دهنده
Publish	نشر، انتشار
Rescale	تغییر اندازه
Restore	بازیابی
Skin	پوسته
Table Of Content	جدول فهرست محتوا
Tooltip	راهنما

## پرسش‌های چهارگزینه‌ای

- ۱- در کدام بخش از کادر Preferences می‌توان تنظیمات پیش فرض نرم افزار را تعیین نمود؟  
 الف) Defaults      ب) Recording      ج) Quiz      د) Project
- ۲- در کدام بخش از کادر Preferences امکان وارد نمودن مشخصات طراح پروژه وجود دارد؟  
 الف) SWF size and Quality      ب) Start and End  
 ج) Information      د) Publish Settings
- ۳- در کدام بخش از کادر Preferences می‌توان سرعت بخش را تنظیم نمود؟  
 الف) SWF size and Quality      ب) Start and End  
 ج) Information      د) Publish Settings
- ۴- کارگزینه Play Tap audio for recorded typing چیست؟  
 الف) تعیین سرعت بخش نمایش      ب) پخش صدای تایپ کلیدها در فیلم‌ها  
 ج) نمایش اشاره‌گر ماوس در خروجی      د) خارج نمودن منابع از پروژه
- ۵- در کدام قسمت می‌توان تاریخ انقضای پروژه را مشخص نمود؟  
 الف) Project Expiry Date      ب) Fade In on the First Slide  
 ج) Preloader      د) Project End Options
- ۶- انتخاب کدام گزینه در تنظیمات پایانی پروژه، باعث بسته شدن پنجره پروژه پس از اجرا می‌شود؟  
 الف) Stop Project      ب) Loop project  
 ج) Close Project      د) Open URL or file
- ۷- کدام گزینه در تنظیمات نوار کنترلی، باعث نمایش نوار کنترلی روی اشیای پنجره می‌شود؟  
 الف) Playbar Overlay      ب) Show Playbar on Hover  
 ج) Playbar Widget      د) Show Playback Control
- ۸- کدام گزینه امکان استفاده از نوارهای کنترلی آماده را به کاربر می‌دهد؟  
 الف) Playbar Two Rows      ب) Theme      ج) Layout      د) Playbar Widget
- ۹- کدام گزینه، امکان نشانه گذاری موارد مطالعه شده در جدول محتوا را به کاربر می‌دهد؟  
 الف) Collapse All      ب) Safe\_Paced Learning  
 ج) Clear Button      د) Alpha

- ۱۰- برای نمایش مدت زمان هر درس در جلوی عنوان آن در TOC، گزینه .... انتخاب می شود.
- الف) Enable Navigating (ب) Show Topic Duration  
 ج) Position (د) Show Movie Duration
- ۱۱- برای اجرای خودکار پروژه، کدام گزینه باید انتخاب شود؟
- الف) Generate Autorun for CD (ب) Flash Player Version  
 ج) Export PDF (د) Zip Files
- ۱۲- کدام حالت انتشار، امکان تولید خروجی Exe از پروژه را به کاربر می دهد؟
- الف) FTP (ب) Flash (ج) Media (د) Adobe Connect Pro
- ۱۳- برای مستند سازی پروژه در قالب فایل Word، کدام گزینه استفاده می شود؟
- الف) Email (ب) Flash (ج) Media (د) Print
- ۱۴- کدام نوع خروجی در نرم افزار Captivate تولید نمی شود؟
- الف) HTML (ب) XLS (ج) SWF (د) EXE
- ۱۵- کدام روش مستند سازی برای ذخیره اسلاید سؤالات و پاسخها در قالب فایل Word استفاده می شود؟
- الف) Lesson (ب) Step by Step  
 ج) Handout (د) Storyboard

## آزمون نظری

- ۱- تنظیمات کلی نرم افزار Captivate در کدام قسمت قرار دارد؟
- ۲- چگونه می توان تنظیمات پیش فرض نرم افزار را تغییر داد؟
- ۳- چگونه می توان اندازه پروژه و رنگ پوسته آن را تغییر داد؟
- ۴- منظور از Publishing چیست و نرم افزار چه نوع خروجی هایی را پشتیبانی می کند؟
- ۵- کاربرد مستند سازی چیست و چه روش های مستند سازی در نرم افزار Captivate وجود دارد؟

## کارگاه عملی ۱

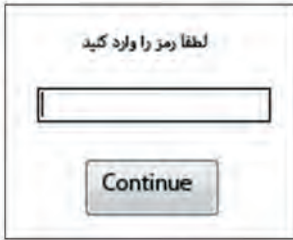

شکل ۱۹-۱۷- اختصاص رمز به پروژه

به پروژه PowerPoint که قبلاً ایجاد نموده اید، موارد زیر را اضافه کنید:

۱- اطلاعاتی را جمع به خودتان و نرم افزار ساخته شده را در پروژه قرار دهید.

۲- کیفیت فایل های SWF را در حد مطلوب قرار دهید.

۳- Preloader دلخواهی را زمان بارگذاری پروژه نمایش دهید.

۴- رمز عبور ۱۲۳۴۵۶ را برای پروژه در نظر بگیرید.

۵- مستندسازی پروژه را به روش Handout طوری انجام دهید که گزارش، شامل کلیه عناوین متنی، سؤالات و سایر

اجزای پروژه باشد و امکان یادداشت گذاری نیز در آن وجود داشته باشد (شکل ۱۹-۱۷).



شکل ۲۰-۱۷- مستندسازی پروژه

۶- جدول فهرست محتوا را به صورت Overlay در سمت راست ایجاد کنید.

۷- یک حاشیه با ابعاد ۳۰ پیکسل را برای خروجی پروژه در نظر بگیرید.

۸- نوار کنترلی دلخواهی را برای پروژه انتخاب کنید.

۹- یک خروجی PDF، EXE و SWF به صورت تمام صفحه، از پروژه تهیه کنید.



شکل ۲۱-۱۷- جدول فهرست محتوا

## کارگاه عملی ۲

یک کاتالوگ الکترونیکی برای معرفی محصولات یک شرکت لوازم خانگی با ویژگی های زیر ایجاد کنید :

- ۱- منوی اصلی شامل گزینه های موجود در شکل بوده و یک فهرست محتوا داشته باشید.
- ۲- دکمه های یکی یکی و با فاصله ظاهر شوند (راهنمایی : در Timeline زمان و ترتیب نمایش دکمه ها را مشخص کنید).
- ۳- آهنگ دلخواهی را زمینه اسلایدها قرار دهید.
- ۴- در صفحات اصلی محصولات، توضیحات صوتی داشته باشید.
- ۵- در هر صفحه تعدادی محصول را با تصویر و توضیحات مربوطه معرفی کنید.
- ۶- امکان رفتن به محصول بعدی و قبلی و هم چنین بازگشت به صفحه اصلی در کلیه صفحات وجود داشته باشد.



شکل ۲۲-۱۷- نمونه یک کاتالوگ الکترونیکی

## پیوست ۱: متغیرهای سیستمی رایج در نرم افزار Captivate

عملکرد	نام متغیر
خروج از نرم افزار (اگر مقدار یک داشته باشد)	<b>CpCmndExit</b>
رفتن به یک فریم خاص و توقف در آن فریم	<b>CpCmndGotoFrame</b>
رفتن به یک فریم خاص و ادامه پخش	<b>CpCmndGotoFrameAndResume</b>
رفتن به یک اسلاید خاص	<b>CpCmndGotoSlide</b>
قطع صدای پروژه (اگر مقدار یک داشته باشد)	<b>CpCmndMute</b>
رفتن به اسلاید بعدی (با اختصاص مقدار یک به این متغیر)	<b>CpCmndNextSlide</b>
متوقف کردن اجرای پروژه (با اختصاص مقدار یک به این متغیر)	<b>CpCmndPause</b>
رفتن به اسلاید قبلی (با اختصاص مقدار یک به این متغیر)	<b>CpCmndPrevious</b>
ادامه اجرای پروژه (در صورت اختصاص مقدار یک)	<b>CpCmndResume</b>
نمایش/عدم نمایش نوار کنترلی	<b>CpCmndShowPlaybar</b>
نمایش/عدم نمایش جدول فهرست محتوا	<b>CpCmndTOCVisible</b>
افزایش/کاهش بلندی صدا (مقداری بین ۰ تا ۱۰۰)	<b>CpCmndVolume</b>
نمایش نام نویسنده	<b>CpInfoAuthor</b>
نمایش نام پروژه	<b>CpInfoCompany</b>
تاریخ جاری را به فرمت سال/روز/ماه برمی گرداند	<b>CpInfoCurrentDateString</b>
تاریخ جاری را به فرمت سال/ماه/روز برمی گرداند	<b>CpInfoCurrentDateString.DDmmyyyy</b>
شماره فریم جاری را برمی گرداند	<b>CpInfoCurrentFrame</b>
شماره اسلاید جاری را برمی گرداند	<b>CpInfoCurrentSlide</b>
ساعت جاری را برمی گرداند	<b>CpInfoCurrentTime</b>
تعداد اسلایدها در پروژه را برمی گرداند	<b>CpInfoSlideCount</b>
در صورتی که یک باشد، فهرست محتوا را قفل می کند	<b>CpLockTOC</b>



## پیوست ۲: نحوه ایجاد دکمه در فتوشاپ

در صورتی که می‌خواهید دکمه‌های اختصاصی برای پروژه خود داشته باشید، از نرم‌افزار فتوشاپ جهت طراحی دکمه استفاده کنید. برای ایجاد یک نمونه دکمه در فتوشاپ، مراحل زیر را انجام دهید:

۱- ابتدا از منوی File گزینه New را انتخاب کرده و در کادر ظاهر شده، ابعاد دکمه را مشخص کنید. (شکل ۱) برای نمونه در قسمت Width (پهنا) عدد ۲۱۱ و در قسمت Height (ارتفاع) عدد ۴۳ را وارد کنید. در قسمت Background Contents، حالت Transparent (شفاف) را برای پس‌زمینه انتخاب کرده و روی دکمه Ok کلیک کنید.

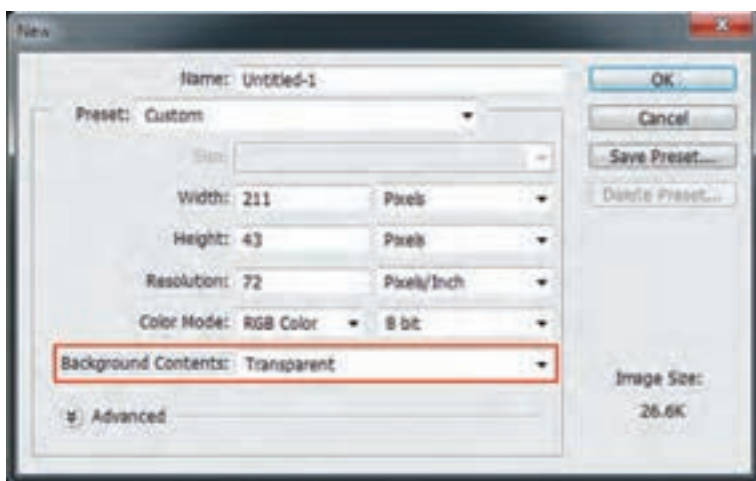

شکل ۱- ایجاد فایل جدید

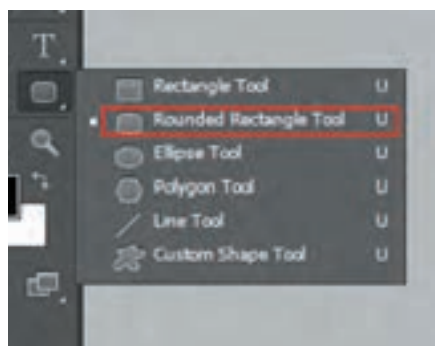

شکل ۲- انتخاب مستطیل با گوشه‌های گرد

۲- در جعبه ابزار، روی گزینه Rectangle Tool کلیک راست نموده و ابزار Rounded Rectangle Tool (مستطیل با گوشه‌های گرد) را انتخاب کنید. (شکل ۲)

۳- در نوار Option بالای پنجره گزینه Shape، (گزینه Fill Pixels در نسخه‌های قدیمی)، را انتخاب کرده و شکل را به رنگ دلخواه رسم کنید. (شکل ۳)



شکل ۳- انتخاب خصوصیات شکل

۴- در پالت Layer روی گزینه Add a layer style کلیک کرده و گزینه Blending Options را برای افزودن جلوه‌های مختلف انتخاب کنید. (شکل ۴)  
 ۵- در پنجره ای که باز می‌شود، جلوه‌های مختلف وجود دارد. گزینه Inner Shadow را برای سایه داخلی و Bevel and Emboss را برای برجستگی و دادن عمق به دکمه انتخاب کنید.

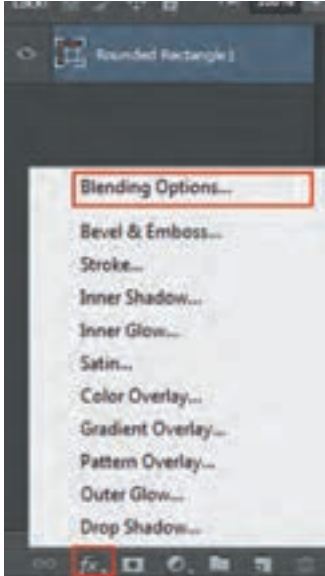

شکل ۴- اضافه کردن جلوه به لایه

۶- گزینه Gradient Overlay را برای ایجاد طیف رنگ انتخاب کرده و روی عنوان آن کلیک کنید. در قسمت Gradient روی کادر رنگی کلیک کنید تا امکان انتخاب رنگ و ایجاد طیف رنگی دلخواه به شما داده شود. در قسمت Style، حالت liner را برای طیف خطی انتخاب کنید (حالت Radial، طیف شعاعی است) و روی OK کلیک کنید. (شکل ۵)

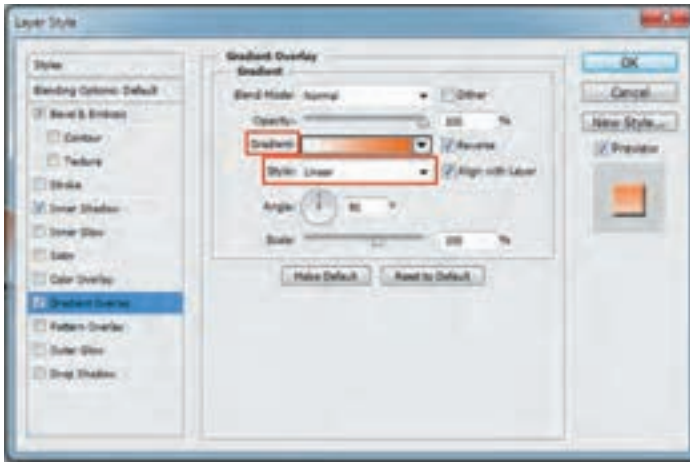

شکل ۵- کادر layer style

۷- از منوی File گزینه Save را انتخاب کرده و فایل را با نام a\_btn\_up.psd ذخیره کنید تا بتوانید در صورت تمایل مجدد آن را در محیط فتوشاپ باز نموده و تغییر دهید.

۸- از منوی File گزینه Save as را انتخاب کرده، در قسمت Save as Type، نوع فایل را Png قرار دهید و فایل را با نام a\_btn\_up.png در مسیر دلخواه ذخیره کنید.

۹- برای ایجاد حالت over دکمه، در کادر جلوه‌ها، در قسمت Overlay Gradient، گزینه Reverse را انتخاب کنید تا جهت طیف رنگ برعکس شود.

۱۰- از منوی File گزینه Save as را انتخاب کرده و فایل را با نام a\_btn\_over.psd و بار دیگر با پسوند png در مسیر یکسان ذخیره کنید.

۱۱- به این ترتیب دو حالت دکمه ایجاد می‌شود.

حالت UP (حالت عادی)



حالت Over (زمانی که ماوس روی دکمه نگه داشته می‌شود)



۱۲- در نرم‌افزار captivate با اضافه کردن

یک دکمه تصویری و انتخاب گزینه Change

می‌توانید دکمه‌ای که ایجاد نموده‌اید را استفاده

کنید.

شکل ۶- حالت دکمه Up و Over

## پیوست ۳: پرسش و پاسخ‌های متداول

در این بخش، نکات ظریفی که در نرم‌افزار وجود دارد، اشکالاتی که اغلب کاربران هنگام کار با نرم‌افزار ممکن است با آنها رو به رو شوند یا مواردی که باید حین کار به آنها توجه بیشتری نمود، توضیح داده شده است.

۱. هنگام بازکردن پروژه پیغام زیر ظاهر می‌گردد. علت این پیغام چیست؟

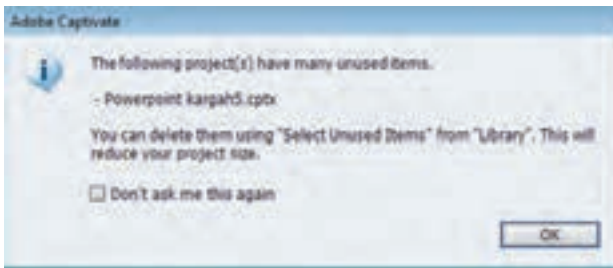

این پیغام نشان دهنده وجود اشیای استفاده نشده در Library پروژه است که باعث افزایش حجم پروژه نیز می‌گردند. بهتر است پس از باز نمودن پروژه، در پانل Library با کلیک روی گزینه  اشیای استفاده نشده را انتخاب نموده و با فشردن دکمه Del آنها را حذف نمایید.



۲. چگونه می‌توان از حرکت خودکار اسلایدها جلوگیری نمود و در اسلایدی خاص پروژه را متوقف کرد؟ برای نگه داشتن اسلایدها و جلوگیری از رفتن به طور خودکار به اسلاید بعدی، کافی است در گوشه ای از صفحه، یک ClickBox قرار دهید. که باعث توقف اجرای پروژه شود. با دکمه‌های موجود در Playbar یا دکمه‌هایی که خودتان ساخته اید می‌توانید هدایت اسلایدها را بر عهده بگیرید.

۳. چرا بعضی از اشیای هنگام اجرا، تا آخر اسلاید مشاهده نمی‌شوند؟

برای رفع این مشکل به خط زمان (Timeline) توجه کنید. می‌توانید شیء را تا آخر پروژه (قسمت END) بکشید یا روی آن کلیک راست کرده و گزینه Show For Rest of Slide (کلید ترکیبی Ctrl+E) را انتخاب کنید. این مشکل بیشتر در مواقعی که یک صدا یا فیلم را که طول آن از مدت زمان نمایش اسلاید بیشتر است به اسلاید اضافه

می‌کنید رخ می‌دهد.

۴. آیا می‌توان با وجود داشتن دکمه روی اسلاید، کاری کرد که اسلایدها متوقف نشده و بدون زدن کلیدی به ترتیب پخش شوند؟  
برای این کار در پنجره خصوصیات همه دکمه‌ها در قسمت Timing، تیک گزینه Pause After (که باعث توقف پروژه می‌شود) را بردارید.

۵. چگونه می‌توان از جابجا شدن همزمان اشیایی که روی هم قرار گرفته اند جلوگیری نمود؟  
شیء را که نمی‌خواهید هنگام درگ کردن اشیای دیگر جابجا شود، Lock (قفل) کنید. برای این کار روی علامت  مربوط به شیء مورد نظر، در پنجره Timeline کلیک کنید. در صورت شلوغ بودن اسلاید و قرار گرفتن اشیا روی هم، با کلیک روی گزینه  جلوی اشیا، آنهایی را که در حال حاضر لازم ندارید، مخفی کنید.

۶. جلوه‌های انتخاب شده برای متن نمایش داده نمی‌شوند. علت چیست؟  
اگر از متغیرها در متن استفاده کرده باشید، جلوه‌ها نمایش داده نمی‌شوند.

۷. چگونه می‌توان حجم پروژه را بدون حذف اسلایدها کاهش داد؟  
یکی از راه‌هایی که به کاهش حجم پروژه کمک می‌کند، حذف موارد غیر ضروری و استفاده نشده از کتابخانه یا Library پروژه است. در پانل Library با کلیک روی گزینه  اشیای استفاده نشده را انتخاب نموده و با زدن دکمه Del آنها را حذف و پروژه را ذخیره نمایید.

۸. هنگام اجرا، زمانی که هد به انتهای اسلاید می‌رسد کل محتویات پروژه به صورت کم رنگ و محو نشان داده می‌شوند.



از یک Clickbox استفاده کنید و آن را تا انتهای پروژه نمایش دهید. دقت کنید که در Timeline، همه اشیا تا انتها حضور داشته باشند. (برای این کار، روی هر شیء کلیک راست کرده و گزینه Show for rest of slide را انتخاب کنید)

یا کلید ترکیبی (Ctrl+E)

۹. زمانی که از یک Rollover و ClickBox استفاده می‌شود، با نگه داشتن ماوس، پیغام راهنما دیده نمی‌شود. هنگام استفاده از این دو شیء باهم، باید متن راهنما (Rollover) حتماً در لایه بالاتر قرار گرفته باشد.

۱۰. هنگام کار با نرم افزار، یک صفحه سفید خالی روی صفحه ظاهر می‌شود. ابتدا پروژه را ذخیره کرده، یک بار محیط نرم افزار را ببندید و آن را مجدداً باز کنید.

۱۱. چگونه می‌توان تنظیمات مربوط به خصوصیات اشیا مانند فونت نوشته‌ها را یک بار تنظیم نمود و روی سایر قسمت‌ها اعمال کرد؟

برای اغلب اشیا می‌توانید ابتدا کلیه تنظیمات مد نظر خود را انجام داده، سپس در پنجره خصوصیات، در قسمت Style، با گزینه  یک سبک جدید تعریف کرده و با گزینه  تغییرات را روی سبک فعلی ذخیره کنید. برای اعمال این سبک بر روی سایر اشیا، در پنجره خصوصیات شیء مورد نظر، در قسمت Style، نام سبک تعریف شده را انتخاب کنید.

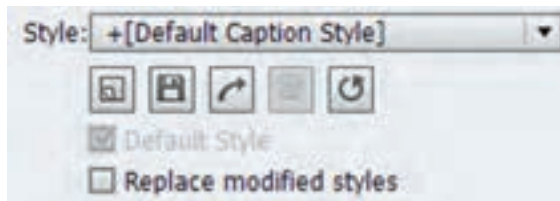

۱۲. چگونه یک دکمه را در کلیه اسلایدها نمایش دهیم؟

دکمه‌های معمولی (Button) تنها در یک اسلاید قابلیت نمایش دارند که البته می‌توانید از آنها کپی گرفته و در کلیه اسلایدها قرار دهید. در صورتی که از اشیا ی هوشمند (Smart Shape) استفاده کنید، می‌توانید در پنجره خصوصیات در قسمت Display for، گزینه Rest of Project را انتخاب کرده و یا آنها را در اسلاید الگو قرار دهید تا در اسلایدهایی که از الگو پیروی می‌کنند مشاهده شوند (برای این که یک شیء هوشمند مانند دکمه رفتار کند، باید گزینه Use As Button را در پنجره خصوصیات آن فعال کنید).

۱۳. چگونه می‌توان کیفیت صدای ضبط شده یا صدای وارد شده به محیط را افزایش داد؟

برای افزایش کیفیت صدای ضبط شده، مراحل زیر را انجام دهید:

- ۱- روی اسلاید در قسمت Film Strip، کلیک راست نموده، از زیر منوی Audio گزینه Edit را انتخاب کنید.
- ۲- در کادری که باز می‌شود در سربرگ Edit، گزینه Adjust Volume را انتخاب کنید. در این کادر امکان افزایش صدا با استفاده از لغزنده سمت چپ و کاهش نویز (با گزینه Threshold) وجود دارد.

۱۴. آیا امکان استفاده از پروژه‌هایی که در نسخه‌های قبلی ایجاد شده در این نسخه وجود دارد؟

بله. ولی چون در نسخه‌های قبلی امکان تایپ مستقیم فارسی وجود نداشت، در صورتی که پروژه را در نسخه‌های قبلی ایجاد نموده‌اید و در نسخه ۷ باز کرده‌اید، برای تایپ فارسی باید از فارسی نویس استفاده کنید و امکان تایپ مستقیم فارسی فقط در پروژه‌هایی که از ابتدا در نسخه ۷ ایجاد می‌شوند وجود دارد. پروژه‌هایی که در نسخه ۷ ایجاد می‌شوند را نمی‌توانید در نسخه‌های پایین تر نرم‌افزار باز کنید.

۱۵. گاهی اوقات هنگام اجرای خروجی SWF، به جای بعضی از عکس‌ها، کادر قرمز رنگی نمایش داده می‌شود.

یا کیفیت فیلم‌های ضبط شده پایین است. چگونه می‌توان آن را برطرف نمود؟

از منوی Edit گزینه Preferences را انتخاب کرده و در قسمت SWF Size and Quality، کیفیت خروجی SWF را توسط لغزنده روی High قرار دهید.

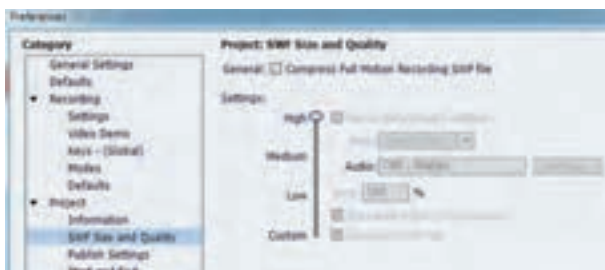

۱۶. هنگام بازکردن پروژه پیغام خطای زیر ظاهر می‌گردد و پروژه باز نمی‌شود. چگونه می‌توان پروژه

را باز نمود؟

روی همان سیستمی که پروژه را ایجاد نموده‌اید، برای بازیابی فایل، مراحل زیر را انجام دهید:

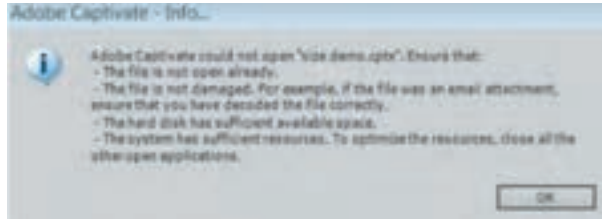

۱- حافظه Cache را به هیچ عنوان پاک نکنید.

۲- برنامه Dcache.air را از اینترنت دانلود کرده و روی سیستم نصب کنید.

۳- در برنامه Dcache، مسیر cache پروژه‌ها را مشخص کنید (به طور پیش فرض

C:\Users\gr\Documents\Adobe Captivate Cached Projects می‌باشد). در لیست نمایان شده، پروژه موردنظر خود را پیدا کرده و روی نام آن دوبار کلیک کنید و آدرس جلوی Cache Path را کپی کنید.

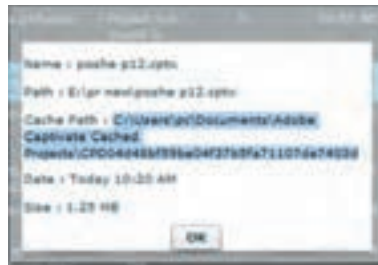

۴- در نوار آدرس پنجره My Computer، آدرس را Paste کرده و وارد زیرپوشه Db شوید.

۵- فایل‌ها و پوشه‌های زیر را در آن انتخاب کرده و با هم فشرده (zip) کنید (حجم فایل‌ها باید بیشتر از صفر باشد تا امکان بازیابی پروژه وجود داشته باشد).

● پوشهٔ compressed\_data

● پوشهٔ uncompressed\_data

● پوشهٔ objects (باید شامل فایل objects.cpo باشد و حجم آن بیشتر از صفر باشد)

● فایل‌های thumbnails.cpth و audio.cpad، info.cpi، text.cptd

نیازی به انتخاب فایل‌هایی مانند already\_in\_use.lock، backup\_data نیست.

۶- سپس پسوند فایل فشرده را به Cptx تغییر داده و پروژه خود را در نرم‌افزار Captivate باز کنید (ابتدا پسوند



فایل‌ها را در ویندوز نمایش دهید. در کنترل پانل، گزینه Folder Option را انتخاب و در سربرگ View گزینه Hide Extention for Known File Type را از حالت انتخاب خارج کنید).  
 توجه: ممکن است همه پروژه‌ها را نتوان به این شکل بازیابی نمود ولی در اغلب موارد کارآمد است. همیشه سعی کنید از فایل خود backup تهیه کنید. برای این کار از منوی Edit گزینه Preferences در قسمت General Settings، گزینه Generate Project Backup را انتخاب کنید. فایلی با پسوند Bak در مسیر پروژه ایجاد می‌گردد که در صورت بروز مشکل کافی است پسوند آن را به Cptx تغییر داده و فایل پروژه را بازیابی کنید.

### ۱۷. چرا بعضی از پویانمایی‌ها هنگام اجرا به طور کامل دیده نمی‌شوند؟

اگر در اسلایدی که پویانمایی دارید دکمه وجود دارد، دقت کنید که زمان توقف دکمه بعد از اتمام پویانمایی باشد یا در پنجره خصوصیات دکمه، گزینه Pause After را غیر فعال کنید و از یک Clickbox برای توقف در اسلاید استفاده کنید.

فصل ۷				
سؤال	الف	ب	ج	د
۱				<input checked="" type="checkbox"/>
۲		<input checked="" type="checkbox"/>		
۳			<input checked="" type="checkbox"/>	
۴		<input checked="" type="checkbox"/>		
۵				<input checked="" type="checkbox"/>
۶			<input checked="" type="checkbox"/>	
۷			<input checked="" type="checkbox"/>	
۸		<input checked="" type="checkbox"/>		
فصل ۸				
سؤال	الف	ب	ج	د
۱	<input checked="" type="checkbox"/>			
۲		<input checked="" type="checkbox"/>		
۳				<input checked="" type="checkbox"/>
۴		<input checked="" type="checkbox"/>		
۵		<input checked="" type="checkbox"/>		
۶				<input checked="" type="checkbox"/>
فصل ۹				
سؤال	الف	ب	ج	د
۱		<input checked="" type="checkbox"/>		
۲				<input checked="" type="checkbox"/>
۳			<input checked="" type="checkbox"/>	
۴			<input checked="" type="checkbox"/>	
۵			<input checked="" type="checkbox"/>	
۶		<input checked="" type="checkbox"/>		
۷		<input checked="" type="checkbox"/>		
۸				<input checked="" type="checkbox"/>
فصل ۱۰				
سؤال	الف	ب	ج	د
۱				<input checked="" type="checkbox"/>
۲			<input checked="" type="checkbox"/>	
۳		<input checked="" type="checkbox"/>		
۴			<input checked="" type="checkbox"/>	
۵		<input checked="" type="checkbox"/>		
۶			<input checked="" type="checkbox"/>	
۷		<input checked="" type="checkbox"/>		
۸		<input checked="" type="checkbox"/>		

فصل ۴				
سؤال	الف	ب	ج	د
۱			<input checked="" type="checkbox"/>	
۲		<input checked="" type="checkbox"/>		
۳				<input checked="" type="checkbox"/>
۴		<input checked="" type="checkbox"/>		
۵			<input checked="" type="checkbox"/>	
۶				<input checked="" type="checkbox"/>
۷		<input checked="" type="checkbox"/>		
۸		<input checked="" type="checkbox"/>		
۹				<input checked="" type="checkbox"/>
۱۰			<input checked="" type="checkbox"/>	
۱۱				<input checked="" type="checkbox"/>
۱۲		<input checked="" type="checkbox"/>		
فصل ۵				
سؤال	الف	ب	ج	د
۱			<input checked="" type="checkbox"/>	
۲				<input checked="" type="checkbox"/>
۳		<input checked="" type="checkbox"/>		
۴				<input checked="" type="checkbox"/>
۵				<input checked="" type="checkbox"/>
۶			<input checked="" type="checkbox"/>	
۷		<input checked="" type="checkbox"/>		
۸				<input checked="" type="checkbox"/>
۹		<input checked="" type="checkbox"/>		
۱۰				<input checked="" type="checkbox"/>
فصل ۶				
سؤال	الف	ب	ج	د
۱		<input checked="" type="checkbox"/>		
۲			<input checked="" type="checkbox"/>	
۳				<input checked="" type="checkbox"/>
۴				<input checked="" type="checkbox"/>
۵		<input checked="" type="checkbox"/>		
۶			<input checked="" type="checkbox"/>	
۷				<input checked="" type="checkbox"/>
۸				<input checked="" type="checkbox"/>
۹		<input checked="" type="checkbox"/>		
۱۰				<input checked="" type="checkbox"/>

فصل ۱				
سؤال	الف	ب	ج	د
۱			<input checked="" type="checkbox"/>	
۲		<input checked="" type="checkbox"/>		
۳		<input checked="" type="checkbox"/>		
۴				<input checked="" type="checkbox"/>
۵			<input checked="" type="checkbox"/>	
۶				<input checked="" type="checkbox"/>
۷		<input checked="" type="checkbox"/>		
فصل ۲				
سؤال	الف	ب	ج	د
۱		<input checked="" type="checkbox"/>		
۲				<input checked="" type="checkbox"/>
۳				<input checked="" type="checkbox"/>
۴			<input checked="" type="checkbox"/>	
۵		<input checked="" type="checkbox"/>		
۶			<input checked="" type="checkbox"/>	
۷		<input checked="" type="checkbox"/>		
۸			<input checked="" type="checkbox"/>	
۹				<input checked="" type="checkbox"/>
۱۰		<input checked="" type="checkbox"/>		
۱۱			<input checked="" type="checkbox"/>	
۱۲				<input checked="" type="checkbox"/>
۱۳		<input checked="" type="checkbox"/>		
۱۴				<input checked="" type="checkbox"/>
۱۵				<input checked="" type="checkbox"/>
۱۶			<input checked="" type="checkbox"/>	
فصل ۳				
سؤال	الف	ب	ج	د
۱	<input checked="" type="checkbox"/>			
۲		<input checked="" type="checkbox"/>		
۳		<input checked="" type="checkbox"/>		
۴				<input checked="" type="checkbox"/>
۵			<input checked="" type="checkbox"/>	
۶				<input checked="" type="checkbox"/>
۷		<input checked="" type="checkbox"/>		

فصل ۱۵				
سؤال	الف	ب	ج	د
۱	<input checked="" type="checkbox"/>			
۲			<input checked="" type="checkbox"/>	
۳				<input checked="" type="checkbox"/>
۴	<input checked="" type="checkbox"/>			
۵		<input checked="" type="checkbox"/>		
۶				<input checked="" type="checkbox"/>
۷		<input checked="" type="checkbox"/>		
فصل ۱۶				
سؤال	الف	ب	ج	د
۱				<input checked="" type="checkbox"/>
۲			<input checked="" type="checkbox"/>	
۳	<input checked="" type="checkbox"/>			
۴			<input checked="" type="checkbox"/>	
۵		<input checked="" type="checkbox"/>		
۶				<input checked="" type="checkbox"/>
۷	<input checked="" type="checkbox"/>			
۸	<input checked="" type="checkbox"/>			
فصل ۱۷				
سؤال	الف	ب	ج	د
۱	<input checked="" type="checkbox"/>			
۲			<input checked="" type="checkbox"/>	
۳				<input checked="" type="checkbox"/>
۴		<input checked="" type="checkbox"/>		
۵	<input checked="" type="checkbox"/>			
۶			<input checked="" type="checkbox"/>	
۷	<input checked="" type="checkbox"/>			
۸				<input checked="" type="checkbox"/>
۹		<input checked="" type="checkbox"/>		
۱۰		<input checked="" type="checkbox"/>		
۱۱	<input checked="" type="checkbox"/>			
۱۲			<input checked="" type="checkbox"/>	
۱۳				<input checked="" type="checkbox"/>
۱۴		<input checked="" type="checkbox"/>		
۱۵	<input checked="" type="checkbox"/>			

فصل ۱۱				
سؤال	الف	ب	ج	د
۱		<input checked="" type="checkbox"/>		
۲				<input checked="" type="checkbox"/>
۳	<input checked="" type="checkbox"/>			
۴			<input checked="" type="checkbox"/>	
۵		<input checked="" type="checkbox"/>		
۶				<input checked="" type="checkbox"/>
۷		<input checked="" type="checkbox"/>		
فصل ۱۲				
سؤال	الف	ب	ج	د
۱	<input checked="" type="checkbox"/>			
۲		<input checked="" type="checkbox"/>		
۳	<input checked="" type="checkbox"/>			
۴			<input checked="" type="checkbox"/>	
۵	<input checked="" type="checkbox"/>			
فصل ۱۳				
سؤال	الف	ب	ج	د
۱			<input checked="" type="checkbox"/>	
۲	<input checked="" type="checkbox"/>			
۳		<input checked="" type="checkbox"/>		
۴				<input checked="" type="checkbox"/>
۵		<input checked="" type="checkbox"/>		
۶			<input checked="" type="checkbox"/>	
۷	<input checked="" type="checkbox"/>			
۸				<input checked="" type="checkbox"/>
فصل ۱۴				
سؤال	الف	ب	ج	د
۱				<input checked="" type="checkbox"/>
۲		<input checked="" type="checkbox"/>		
۳			<input checked="" type="checkbox"/>	
۴	<input checked="" type="checkbox"/>			
۵			<input checked="" type="checkbox"/>	
۶		<input checked="" type="checkbox"/>		

## منابع

- راهنمای نرم افزار Snagit 10
- راهنمای Online نرم افزار Captivate 7
- Adobe Captivate 7 References
- ویدیوهای آموزشی مؤسسه Adobe elearning Evangelist
- ویدیوهای آموزشی شرکت Adobe و Lynda.com